



新型コロナワクチン4回目接種のお知らせ…2 児童手当制度の一部変更についてのご案内…3 これからの台風シーズンに向けて事前準備をして備えましょう!…4 令和3年度ふるさと納税報告総寄附額…6 多彩な活動の9団体を採択(市民提案型まちづくりチャレンジ事業) …10 国民健康保険税納税通知書・後期高齢者医療保険料額決定通知書を送付します…12 健康だより(歯と口の健康週間) …14 『楽ラク筋トレ教室』参加者募集…15 健康増進室利用講習会再開のお知らせ…16 温泉施設設備整備事業補助金…17 介護保険料のお知らせ、南房総市の民話…18 捕獲免許を取ろう!…20 有害獣防護柵の購入を支援します…21 南房総市内のJR駅業務のご案内…22 副市長の再任が決定しました…23 令和4年度の「パブリックコメント」…24 情報公開制度・個人情報保護制度の運用状況、貯水槽水道の適切な管理をお願いします…25 あれこれ南房総…26 チーさな島国より…27 めつけたあ!!おらがの文化財…28

新型コロナウイルスワクチン4回目接種のお知らせ

新型コロナウイルス感染症にかかった場合の重症化予防を目的として、4回目接種が開始されます。4回目接種により、高い重症化予防効果が得られることが確認されています。対象となる60歳以上の方及び、18歳～59歳までの基礎疾患等をお持ちの方は、接種についてご検討ください。

【対象者】

3回目のワクチン接種から5か月経過した①60歳以上の方、②18歳～59歳で基礎疾患を有する方、その他重症化リスクが高いと医師が認める方

※①②に該当しない方は、4回目接種を受けることが出来ません。

〈重症化リスクの高い基礎疾患を有する者等の範囲〉

●以下の病気や状態の方で、通院／入院している方

- 1 慢性の呼吸器の病気
- 2 慢性の心臓病(高血圧を含む)
- 3 慢性の腎臓病
- 4 慢性の肝臓病(肝硬変等)
- 5 染色体異常
- 6 睡眠時無呼吸症候群
- 7 インスリンや飲み薬で治療中の糖尿病又は他の病気を併発している糖尿病
- 8 血液の病気(ただし、鉄欠乏性貧血を除く)
- 9 免疫の機能が低下する病気(治療中の悪性腫瘍を含む)
- 10 ステロイドなど、免疫の機能を低下させる治療を受けている
- 11 免疫の異常に伴う神経疾患や神経筋疾患
- 12 神経疾患や神経筋疾患が原因で身体の機能が衰えた状態(呼吸障害等)
- 13 重症心身障害(重度の肢体不自由と重度の知的障害とが重複した状態)
- 14 重い精神疾患(精神疾患の治療のため入院している、精神障害者保健福祉手帳を所持している、又は自立支援医療(精神通院医療)で「重度かつ継続」に該当する場合)や知的障害(療育手帳を所持している場合)

※精神保健福祉手帳又は療育手帳を所持している方については、通院／入院をしていなくても基礎疾患のある方に該当します。

●基準(BMI30以上)を満たす肥満の方

BMI30の目安：身長170cmで体重約87kg、身長160cmで体重約77kg

※BMIの算出方法：体重(kg)÷身長(m)÷身長(m)=BMI

●新型コロナウイルス感染症に罹った場合の重症化リスクが高いと医師に認められた場合

【接種券の送付について】

南房総市では、接種対象者の方が接種を希望する場合に速やかに接種できるよう、基礎疾患の有無に関わらず、3回目接種を完了した18歳以上の方全員に、順次接種券を送付します。

発送日：令和4年6月13日(月)から接種券を順次発送

※3回目接種から4か月経過後を目安に週1回のペースで発送

※接種券の発送について、接種の予約機関等を考慮し、接種が可能となる時期よりも概ね1か月前に送付します。

【注 意】

- ・予約の際は、接種日が3回目接種から5か月経過後になるようご注意ください。
- ・接種対象でない方も、今後対象になる可能性がありますので、接種券の保管をお願いします。

【接種方法】

ワクチン接種実施医療機関での個別接種で実施します。集団接種は実施しません。

ワクチン接種実施医療機関については、接種券等を送付する際に同封する案内をご確認ください。

【使用ワクチンについて】

1～3回目に接種したワクチンの種類に関わらず、ファイザー社またはモデルナ社のワクチンを使用します。4回目接種に必要なワクチンは国から供給されますが、その大半がモデルナ社ワクチンとなっているため、モデルナ社ワクチンでの接種が主になることが見込まれます。



重症化リスクが高い具体的な基礎疾患についてはこちらから

児童手当制度の一部変更についてのご案内

児童手当制度の趣旨

児童を養育している方に手当を支給することにより、家庭における生活の安定に寄与するとともに、次代の社会を担う児童の健やかな育ちを応援することを目的にしています。

変更内容

- ①現況届の提出が原則不要になります。(一部受給者は引き続き提出が必要になります。)
- ②特例給付の支給に係る所得上限限度額が設けられます。

現況届提出について

これまで毎年6月に現況届の提出を求めていましたが、令和4年6月から、児童の養育状況に変わりがなければ現況届の提出が原則不要になります。

※ただし次の方は引き続き提出が必要になります。(必要な方へは5月末に通知済みです。)

①離婚協議中で配偶者と別居している受給者

②配偶者からの暴力等により、住民票を南房総市ではない市区町村に置いたまま、南房総市から児童手当を受給している受給者

③支給要件児童の戸籍や住民票がない受給者

④法人である未成年後見人、施設等の受給者

⑤その他、南房総市から提出の案内があった受給者

また、令和2年度、令和3年度の現況届の提出が確認できず一時差止の方は、当該年度の現況届の提出が必要です。

※郵送で提出ができます。

現況届の提出が引き続き必要な方は、新型コロナウイルス感染症拡大防止のため、現況届に切手不要の返信用封筒を同封しています。ぜひご利用ください。

所得上限限度額について

従来の所得制限限度額に加えて、新

たに所得上限限度額が設けられます。令和4年10月支給分から、児童を養育している方の所得が表の①以上②(所得上限限度額)未満の場合、法律の附則に基づく特例給付(児童1人当たり月額一律5,000円)を支給します。なお、児童を養育している方の所得が②以上の場合、児童手当等は支給されません。

扶養親族等の人数	①所得制限限度額		②所得上限限度額	
	所得額(万円)	収入額の目安(万円)	所得額(万円)	収入額の目安(万円)
0人	622	833.3	858	1,071
1人	660	875.6	896	1,124
2人	698	917.8	934	1,162
3人	736	960	972	1,200
4人	774	1,002	1,010	1,238
5人	812	1,040	1,048	1,276

収入額の目安は給与収入のみで計算しており、あくまでも目安になります。実際は、様々な控除をした後の所得額で確認します。

支給時期

原則として、毎年6月、10月、2月の10日にそれぞれの前月分までを支給します。(10日が土・日・祝日の場合は直前の平日となります。)

支給手続き

認定請求

お子さんが生まれた場合や、他の市区町村から転入した場合には、市の窓口(公務員の場合は勤務先)に「認定請求書」の提出が必要です。

市の認定を受ければ、原則として申請した月の翌月分の手当から支給します。

認定請求に必要な書類

- ・請求者の健康保険証
- ・請求者名義の通帳
- ・請求者の個人番号カードまたは記載事項に変更履歴のない通知カードと身元確認書類(運転免許証など)

※その他、必要に応じて提出書類が追加されることがあります。

問 社会福祉課児童福祉係

☎ 36-11153

これからの台風シーズンに 向けて事前準備をして 備えましょう！

これからの台風シーズンに備えて

今年も台風シーズンがやってきます。台風接近前から台風が過ぎるまでの間に避難所へ避難する「短期避難」を行う場合でも、避難中の食べ物や、寝るための毛布等、短い間でも各自が使用する生活用品を持参するようにしてください。

新型コロナウイルス感染症の感染拡大を防ぐため、マスクや体温計、使い捨てスリッパ等の室内履きも持参し、自身を感染から守るよう心がけてください。

また避難所での飛沫感染防止対策やパーソナル空間を確保するために、簡易テントを持ち込みます場合には、縦横2m10cmまでのサイズなら持ち込み可能です。

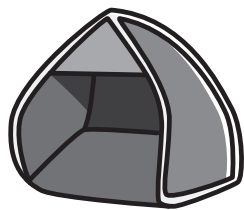

ブルーシートや土のう袋は各自で用意を！

大きな災害が発生するとブルーシートや土のう袋が必要となる場合があります。いざ欲しい時にお店に行ったら売り切れだったということも十分考えられます。

お店に商品があるうちに各自で準備し、もしもの時のために備蓄しておきましょう。

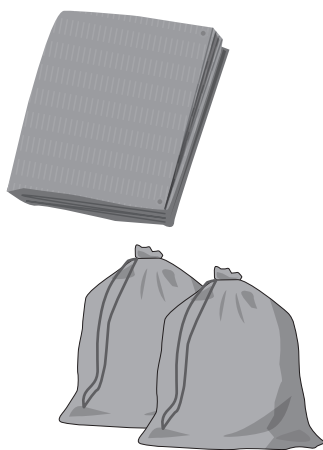

防災リテラシーとは

「防災リテラシー」という言葉があります。これは「防災」+英語の「リテラシー」を組み合わせた造語です。リテラシーは「正しく読み書きができる能力」という意味で「防災リテラシー」とは広義的に「防災の知識」「災害に備える力」と解釈されています。地震・津波・台風などの災害に備え、今こそ一人ひとりの防災リテラシーを高める必要があります。

避難情報について確認しましょう

避難情報が発令された場合には避難所の開設状況を含め、防災行政無線や安全安心メール、ヤフー防災などで随時お知らせしています。

新型コロナウイルス感染症が蔓延している現状において、避難所を開設するような大規模な地震や風水害等が発生したらどうなるのかを考え、平時の事前準備および災害時の避難行動を確認しておきましょう。

新型コロナウイルス感染症対策として、避難所では、消毒薬の準備や一人ひとりの距離を取るなどの対策をしますが、各自でマスクや体温計、使い捨てスリッパ等の準備をしっかりと。

避難所混雑状況が確認できます

現在、避難所はコロナ禍の3密を避けるため、収容人数が通常時の3分の1程度になっています。

避難所が、混雑または満員になっていて、別の避難所に移動しなければなら

ないといった状況を避けるため、混雑状況見える化システム（VACAN）を導入しています。避難をする際に活用してください。

空き状況はこちらで
チェック！

避難所混雑状況
見える化サービス
QRコード



QRコードで登録できなかった場合は、
<https://vacan.com/area/minamiboso-city-evacuation/evacuation-center/10>

とアドレス入力してください。

※iPhoneの場合はsafari、androidの場合はchromeで起動するようにしてください。

VACAN MAP（バカン マップ）と表示されますので、表示されている避難所を選ぶと開設の有無や、混雑状況を確認できます。

情報の収集手段について確認しましょう

避難所開設や避難情報などの防災情報は、防災行政無線、安全安心メール、テレビのデータ放送などでお知らせしています。

防災行政無線電話応答サービス

防災行政無線の内容を電話で聞くことができます。(24時間以内の放送に限ります)

☎ 36-1900

各世帯に設置している防災行政無線の戸別受信機には乾電池が入っています。電池切れになるとピーピーと鳴りますので、電池の定期的な交換をして、非常時に情報を受けられるよう定期的な管理をお願いします。

安全安心メールを登録しましょう

市では、防災行政無線を整備していますが、雨音や暴風により聞こえない場合があります。防災行政無線の放送内容は、安全安心メールでもお知らせしていますので配信登録をお願いします。

安全安心メール配信登録方法

1. QRコードで登録できなかった場合は、「aam-reg@anzenlife.jp」を入力し、空メールを送ります。
2. メール送信後、登録用メールが届くので、メール添付のURLを選択し、登録画面に進んでください。
3. 氏名を入力後、希望するメール(防犯・防災)を選択し、登録してください。
4. 登録が完了すると、登録完了メールが届きます。

安全安心メール
登録用QRコード



Yahoo! 防災速報

南房総市は、ヤフー(株)と災害協定を結んでいます。避難情報・ライフラインなどの緊急情報を「Yahoo! 防災速報」アプリで発信し、プッシュ通知で利用者へお知らせします。

「Yahoo! 防災速報」のご利用には、あらかじめ無料アプリのダウンロードが必要です。

アプリの地点登録機能活用により「どこにいても」市の災害情報受信が可能となり、GPS機能を活用することにより、市民だけでなく観光客を含め「誰でも」市の災害情報を受信することが可能となります。

Yahoo!防災速報
登録用QRコード



QRコードを読み取り、アプリをダウンロードしてください。

「避難」とは「難」を「避」けること

自宅での安全確保が可能な人は、感染リスクを負ってまで避難場所に行く必要はありません。コロナ禍において避難所の過密を防ぐため、**安全な親戚や友人の家に避難をすることを勧めます。**

感染の疑いのある人(発熱や倦怠感等)は、周囲の避難者への2次感染を防ぐためにも広域避難所ではなく、自宅の安全な場所や車中での避難も検討してください。

自分の身は自分で守るためにも確認しましょう

防災マップが新しくなりました。自宅周辺で起こりうる災害を確認し、有事の際に取るべき行動について裏面にある「マイ・タイムライン」を参考に、ご家族で話し合っておきましょう。



令和3年度ふるさと納税報告 総寄附額 3億8611万8千円

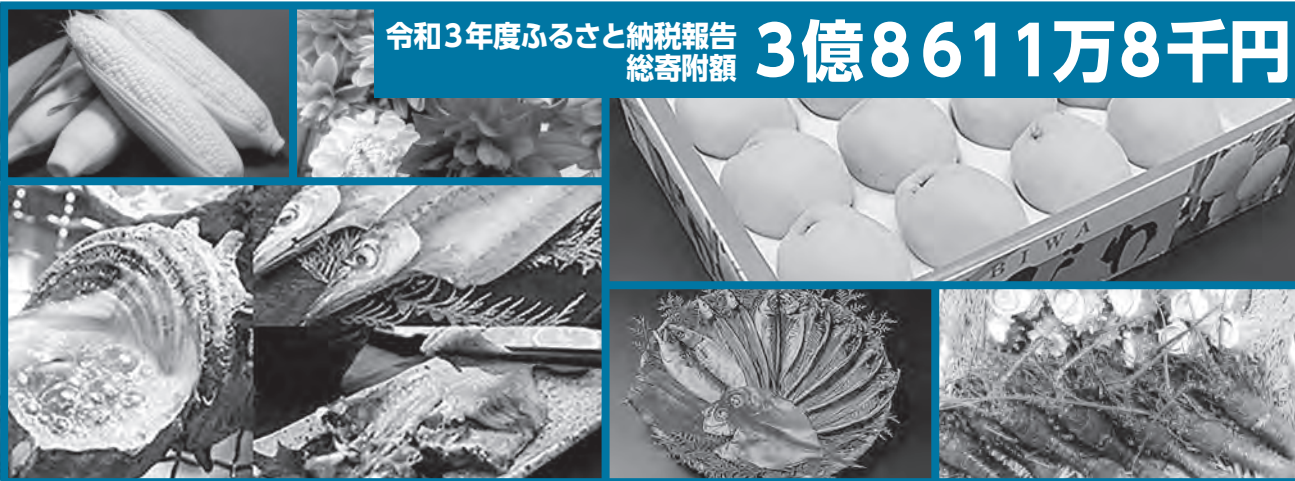

ふるさと納税制度は、「ふるさとを応援したい」という思いを、地方公共団体への寄附金という形で表す制度です。
寄附を行うと、個人住民税の控除が受けられる仕組みになっており、寄附先は出身地に限らず、全都道府県・市町村から自由を選ぶことができ、「故郷への恩返し」という面に加え、「好きな地域を応援する」という面も持っています。
ふるさと納税をお申込みいただく際、4つの事業メニューから寄附金の活用先を選んでいただきました。事業メニューごとの寄附件数、寄附額は次のとおりです。

- ①子どもたちの笑顔を育む事業 4,552件 9,760万6千円
 - ②自然環境を活かした地域づくり事業 3,074件 6,624万円
 - ③市民が主役のまちづくり事業 586件 1,323万円
 - ④市長におまかせ 9,000件 2億904万2千円
- 合計 17,212件 3億8,611万8千円

「花摘み観光」を途絶えさせたくない!
花であふれる魅力ある南房総市を復興させるため、クラウドファンディングに挑戦

長年多くの観光客が訪れている露地の花畑は、令和元年房総半島台風等による被害や、現在も続くコロナ禍による来場者の減少に加え、作付面積の



地域の資源を復活させ産業振興を図ります

縮小も重なり、負のスパイラルに陥っています。
市では、特徴ある地域産業の継続的な発展のため、花の販売での土台作りと、南房総市に来てもらえるような仕組みづくりが必要であると考え、ふるさと納税のクラウドファンディングに挑戦しました。

このプロジェクトに市内外の多くの方からご賛同いただき、目標額を大きく

く上回ることができました。
いただいた寄附は、農地の再整備による花畑の再生に加え、多くの人が訪れ、また訪れなくなる観光地としての復興のための費用として活用させていただきます。

寄附金の使い道

ふるさと納税で全国から寄せられた寄附金は、市が実施する色々な事業の予算として活用します。

令和3年1月1日から12月31日までにいただいた寄附金を活用し、令和4年度に取り組みむ主な事業は8ページのとおりです。

ふるさと納税を活用して実施する事業のうち、一部をご紹介します

子どもたちの笑顔を育む事業

南房総市の未来を担うすべての子ども達のいきいきとした「笑顔」を継続するために活用します。

子ども医療費助成事業

0歳から中学校3年生までのお子さんが医療機関を通院、または入院した場合、健康保険の適用となる医療費の自己負担額の全部または一部を助成します。

●発育発達支援事業

小集団遊び「きらりんくらぶ」や、臨床心理士が相談にのる「幼児相談」、言葉の発達に関する「ことばの相談」、理学療法士による「個別リハ」等、発育発達に心配のあるお子さんを対象に、専門家の助言を受けられるよう支援しています。

●拠点施設管理運営事業

子育て支援センターほのぼのの運営費等に活用します。妊娠期から幼稚園入園前までの親子が利用できる施設として、子育て世代を応援する活動を行っています。同じ年齢の子どもが親子で参加する教室、季節に合わせたイベント等、感染拡大防止対策をしながら活動します。

●放課後児童健全育成事業

共働き世帯等の小学生のために放課後や夏休みに過ごす遊びと生活の場を提供するため、市内5か所に児童保育所を設置し、外3か所の民間児童クラブの運営を支援しています。

自然環境を活かした地域づくり事業

「青い海、緑豊かな山に囲まれた美

しいまち並みが、いつまでも当たり前であるように」維持・継承のため活用します。

●里山づくり拠点整備事業

ハイキングや子どもたちの学習の場として活用される場所であり、野生動物が生息する場所として大切な里山の維持管理を、地元の団体に委託し、年間を通してハイキングコースの美化や管理を実施しています。

●森林環境保全直接支払事業

森林は木材等の林産物を生産するだけでなく、県土の保全、水資源の涵養、地球温暖化防止など様々な機能を持っており、私たちの生活に欠かせないものです。

造林・間伐・下刈りを行い森林の環境保全に努めています。定期的な間伐を行うことにより、良質な木材を生産できるよう努めています。

●公園・遊歩道管理事業

観光振興及び来訪者の利便性を図るため、自然を活用した、ゆっくりゆったり快適に過ごせる空間づくりや健康増進を目的に、40箇所以上の観光公園・遊歩道・登山道の維持管理を行っています。

●河川等水質検査

市内の河川等の68地点で採水、検体の分析を行い水質汚濁の状況を確認しています。水質検査の結果は、水質を保全する対策を検討するための基礎データとなります。



きれいな河川を維持していきます

●雑排水処理施設維持管理事業

家庭排水による水質汚濁を抑制するために家庭浄化槽設置補助のほかに雑排水処理施設を設けています。

雑排水処理施設は自然豊かな磯根資源の維持や海水浴場の水質保全のため、24時間稼働しています。排水路から排水を汲み上げて浄化したのちに海に返しています。海水浴場の水質保全にも役立っています。

●不法投棄防止対策事業

南房総市では、不法投棄監視員による監視区域内のパトロール等を行っています。

不法投棄頻発箇所には監視カメラを設置し、生活環境の保全、美しいふるさとづくりに努めています。

●環境都市づくり推進事業

南房総市の望ましい環境像を実現するため、市の環境基本計画に基づき、地球温暖化対策、ごみの減量化・資源化、環境学習など事業者及び市民等と協働で取り組む施策や事業を実施しています。環境ポスターコンテスト、環境標語コンテストの入賞作品は、毎年エコライフ★カレンダーに掲載します。児童・生徒がポスターで呼びかける、環境保護やリサイクルへの取組メッセージは、カレンダーになって家庭に配布され、市民のみなさんへの環境啓発に役立っています。

市民が主役のまちづくり事業

様々な分野で活躍する市民や市民団体による、活気のある地域づくりのために活用します。

●植栽管理委託料

市道等の植栽管理を地域の市民活

動団体に委託し、年間を通して道路美化や維持管理を実施しています。

南房総市に住んでいる人も、観光で訪れた人も、みんなが気持ちよく過ごせるように道路美化に努めています。

●環境美化活動推進事業交付金

行政区等が行う地域の環境美化活動に助成し、南房総市の環境保全と生活環境の向上を図っています。

自ら住みやすくするために行われる美化活動は、ふるさとの環境保全に役立っています。

●自主防災組織補助金

大きな災害発生時には、警察や消防、市の職員がすぐに救助に駆けつけられるとは限りません。共助の中核となつている自主防災組織の地域防災力向上を図るため、体制や資材の整備にかかる費用を補助しています。

●協働のまちづくり活動保険料

市民の皆さんが行う地域社会活動や社会奉仕活動等の中で起きた損害賠償責任事故や傷害事故に対して、あらかじめ市と契約してある保険会社から保険料を負担することで、安心して協働のまちづくり活動を行っています。

●産学協働地域活力創造事業

大学生と大学教員が地域の住民や学校、NPO、企業、行政とともに、地域の課題解決または地域づくりに継続的に取り組み、地域の活性化及び地域の人材育成に資する活動です。

市長におまかせ

市政全般に活用します。

●観光PR事業

新型コロナウイルスの影響で減少した観光客を呼び戻せるよう、観光パンフレットやアメニティグッズの作成、「いいとこどり」HP運営管理、ラジオプロモーション、観光イベントに対する補助金など、南房総市の魅力をPRし、観光客の誘致を行います。



魅力ある観光地のPRを行います

項目	金額 (千円)	事業	予算額 (千円)	活用額 (千円)
子どもたちの笑顔を育む事業	40,000	子ども医療費助成事業	71,125	30,000
		読書活動推進事業費	732	500
		発育発達支援事業	693	500
		拠点施設管理運営事業	14,442	3,000
		放課後児童健全育成事業	70,557	6,000
		小計	157,549	40,000
自然環境を活かした地域づくり事業	28,000	里山づくり拠点整備事業	2,751	2,000
		森林環境保全直接支払事業	4,516	1,000
		公園・遊歩道管理事業	20,721	15,000
		河川水質検査業務委託料	3,076	2,000
		雑排水処理施設維持管理事業	7,199	4,500
		不法投棄防止対策事業	11,460	3,000
		環境都市づくり推進事業	21,355	500
小計	71,078	28,000		
市民が主役のまちづくり事業	5,000	道路維持事業のうち植栽管理委託料	1,276	500
		環境衛生一般事業のうち環境美化活動推進事業交付金	3,441	1,000
		自主防災組織補助金	6,000	1,500
		工事材料費地元支給分	260	200
		協働のまちづくり活動保険料	1,078	500
		産学協働地域活力創造事業	9,656	1,300
		小計	21,711	5,000
市長におまかせ	80,000	農地・農業用施設維持管理事業	16,753	8,000
		観光PR事業	16,599	10,000
		観光トイレ管理事業	40,085	20,000
		道の駅総務費	20,212	10,000
		海水浴場安全対策事業	67,022	32,000
小計	160,671	80,000		
クラウドファンディング繰越金	4,475	あわび稚貝放流事業補助金	10,580	1,175
		枇杷山再生支援事業費補助金	3,300	3,300
		小計	13,880	4,475
	157,475			157,475

・観光トイレ管理事業

観光振興及び来訪者の利便性を図るため、海岸線を中心として、市内約60箇所の観光トイレの維持管理を行っています。清潔で快適に利用できる施設の確保はもとより、太陽光発電や照明のLED化など、環境に配慮した施設管理にも取り組んでいます。

・海水浴場安全対策事業

ライフセーバーの配置や海岸整地などの海水浴場環境整備を行い、観光客の皆様に安全で快適な海水浴場を楽しんでいただけます。



さまざまな体験メニューを用意しています

一緒に南房総市の魅力をPRしませんか

ふるさと納税のお礼の品を募集します

南房総市は、ふるさと納税の対象となる地方団体に指定されました。

ふるさと納税による収入の増加を図ると同時に市内産業を振興させることを目的に南房総市にふるさと納税をされた人のうち、市外にお住まいの方を対象に市内の生産事業者が提供する特産品を返礼品として贈呈しています。

市外にいるご親戚や、南房総市を「第2のふるさと」と感じてくれている全国の人々が対象です。

協賛事業者になるメリット

ふるさと納税専門サイト「ふるさとチョイス」「楽天ふるさと納税」などに、返礼品の画像や紹介文、協賛事業者の名称が掲載されます。協賛事業者は、返礼品を発送する際に、事業案内や製品カタログなどのパンフレットを同封することで、販売促進につなげることができます。

応募要件

① 本社(本店)、支社(支店)及び事業所、工場が市内にある企業・団体または個人業者であること。

南房総市の魅力を「体感できる」「懐かしんでいただける」ものであり、地域産業の振興につながる要素をもつ商品等であること。

② 南房総市で生産、製造、加工されているもの、市内の原材料を使用しているもの、市内で販売されているもの。

③ 品質及び数量の面において、安定供給が見込めること。

(ただし、期間限定・数量限定で供給可能なものは取扱とする。)

④ 商品情報の開示が可能であること。

選考方法

「ふるさと納税返礼品取扱事業者エントリーシート」に必要事項を記入し、企画財政課に提出してください。

商品の審査を経て返礼品に認定します。

「ふるさと納税返礼品取扱事業者エントリーシート」が必要な方は企画財政課にご連絡ください。

ふるさと納税のしくみ

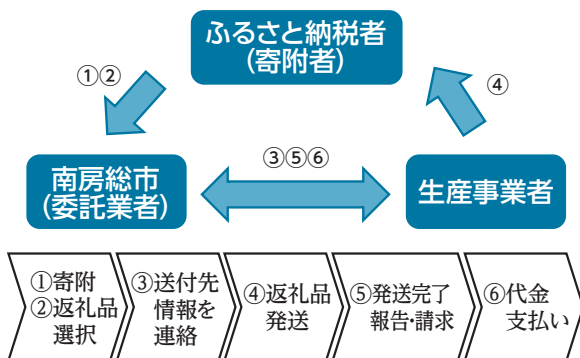

(例) 10,000円の寄付をした市外者が返礼品を希望した場合

南房総市がふるさと納税(寄附金)を受けると、ふるさと納税者に納税額(寄附金額)の3割相当の返礼品を送ります。市が委託する業者から発送先情報の連絡をしますので、寄附者に商品登録をさせていただいたお礼の品3,000円相当(送料・消費税込み)の返礼品を送っていただけます。精算は発送完了後に行います。代金は市が委託する業者から生産事業者を支払われます。

2020年度	大井町マップの作成 竹製品の調査 活性化の設計と制作	千歳工大 協賛 竹製品の調査と市場調査 活性化等と作業性を追求
2021年度	試験所の改良 竹マップの作成と活用 商品化と販売開始	600以上の高温処理 小型試験所での体験 教材での配付
2022年度	製造方法の標準化 生産コストの削減し 販路拡大	体験型教材の実装 経過のまとめと記録化



多彩な活動の9団体を採択 市民提案型まちづくりチャレンジ事業

チャレンジコースの公開審査を実施

自主的、自発的に公益的な活動に取り組んでいる市民活動団体を応援する「市民提案型まちづくりチャレンジ事業」のチャレンジコースに提案した団体の公開審査会を、4月23日（土）、とみうら元気倶楽部を会場に実施しました。

この事業は、市民と行政の相互の信頼関係に基づいた協働のまちづくりを推進する事業の一環として、平成19年度にスタートしており、16年目となる今年も、これから市民活動に取り組み始める団体への支援を目的とした「はじめの一步コース」（上限5万円）には残念ながら応募はありませんでしたが、活動を二層充実・発展させるための「チャレンジコース」（上限30万円）に9団体の応募がありました。

チャレンジコースは書類審査と公開プレゼンテーションによる審査を行いました。どの団体も写真やスライドを駆使して、提案内容を説明し、採択に向けた熱意を直接審査委員に伝えました。

審査の結果、9団体が採択となりました。

多彩な市民活動が始まります

昨年度から引き続き大井地区の竹を有効活用した資源創出、南房総市産さとうきびのシロップ等商品開発、岩井川源流部自然整備事業、三芳地区の方言集の普及、和田地域の伝統産業「花」と「鯨」による地域活性化、民話・伝承の伝わる平館地区名戸川原の整備活性化、川口地区休耕田対策支援による地域活性化、新規事業には落語等伝統話芸の「鑑賞、理解、体験」事業、地域の竹林を活用したバンブーグリーンハウスづくりなど、多彩な市民活動が始まります。

採択団体と提案事業を紹介します。



チャレンジコース 9団体

①大井里山保全協議会

～大井地区竹資源活用プロジェクト～

地域で邪魔者になっている竹を有効活用するための商品開発やイベントを開催し、日本酪農発祥の地「酪農のさと」周辺に新しい観光資源を創出します。
(丸山地区・3年目)

②チーム花鯨

～花と鯨による和田地域の活性化事業～

和田地域の伝統的産業となっている「花」と「鯨」に焦点をあてた絵画コンクールや植栽活動、ビーチクリーンをとおして地域活性化を目指します
(和田地区・2年目)

③南房総三龍亭

～伝統話芸わくわくプロジェクト～

伝統話芸(落語、講談、琵琶)の魅力を子供から大人まで幅広い世代に「鑑賞・理解・体験」とおして、人生の楽しみや個々の可能性を広げ、地域のさらなる文化の振興を目指します。
(和田地区・1年目)

④さとうきびの里 南房総

～さとうきびシロップ及び関連商品開発による「さとうきびの里づくり」～

南房総市産さとうきびからシロップや関連商品を開発して、休耕田の再利用を目指します。また、ラム酒の原料となるモラセスやさとうきびジュースの製造方法を研究開発します。
(千倉地区・3年目)

⑤川上かわたん

～岩井川源流部自然整備事業～

岩井川源流部の大滝(おおだい)に向かう川沿いに遊歩道を整備し、魅力をたくさんの人に伝え、交流人口を増やし、移住定住のきっかけづくりを行います。
(富山地区・2年目)

⑥Flower Seed

～花と海と太陽の町プロジェクト～

千倉町川口地区休耕田対策の応援を行い、花と海と太陽の町をとり戻し地域活性化を目指します。
(千倉地区・1年目)

⑦平館チャンネルの会

～なづがっぱらワンダーランド再生～

美しい里山と田園風景、奇岩等に恵まれ、民話・伝承の伝わる平館地区の名戸川原(なづがっぱら)を整備し、地域活性化を図ります。
(千倉地区・1年目)

⑧里山素材研究所

～竹材を利用したサステナブルな農業用ハウス建設事業～

放置竹林の竹を利用した農業用ハウスの建設を風の強い南房総でも安心して使えるタイプのハウスを開発し、効果を検証していきます。
(三芳地区・1年目)

⑨三芳・方言の会

～「方言もいいやで」プロジェクト～

三芳地区の方言をまとめて資料集をつくり、地域の歴史や文化の関心を高める取り組みを行います。
(三芳地区・2年目)

※各団体が今年度の取組成果を発表する「市民活動発表会」を、令和5年3月21日(火・春分の日)・とみうら元気倶楽部にて開催を予定しています。



●国民健康保険税納税通知書●

後期高齢者医療保険料額決定通知書を送付します

保険年金課 ☎33-1060

国民健康保険税納税通知書、後期高齢者医療保険料額決定通知書を7月中旬に送付します。第1期の納期限は8月1日(月)です。納期限内の納付をお願いします。

国民健康保険税に関する 地方税法の改正

課税限度額の引き上げ

医療分の課税限度額が63万円から65万円に、後期高齢者支援分の課税限度額が19万円から20万円に引き上げられました。

子育て世帯の保険税減免

子育て世帯の負担軽減を図るため、国民健康保険に加入している子どもの均等割額の一部を減免します。

減免の対象

国民健康保険に加入している18歳未満の子ども(令和4年度については、平成16年4月2日以降に生まれた方)のいる世帯の世帯主

※未申告世帯を除きます。

減免の内容

均等割保険税額の2分の1を減免します。

軽減措置対象世帯は、軽減(7

割・5割・2割)後の均等割額の2分の1を減免します。

子どもの均等割減免後の税額が課税限度額を超えている場合は、課税限度額が税額となります。

減免の申請は必要ありません。

国民健康保険税の納め方

納税義務者は世帯主です。

世帯主が国民健康保険に加入していなくても家族が加入している場合、世帯主に納税通知書を送付します。

普通徴収

普通徴収の納期は年8回(7月から翌年2月までの各月)です。平成26年4月から原則口座振替となりましたが、口座振替が困難な場合は、納付書に記載されている金融機関、コンビニエンスストア、もしくはLINE PAY請求書支払い、PayPayなどで必ず納期限内に納付をお願いします。

特別徴収

世帯主が国民健康保険の加入者で「加入者全員が65歳から74歳」などの一定の条件を満たす人は特別徴収となります。

特別徴収(年金からの天引き)で納める人には、7月下旬に「税額決定通知兼特別徴収開始通知書」を送付します。特別徴収の納期は年6回(年金支給月)です。

※特別徴収を希望しない場合は、口座振替に変更することが出来ます。詳しくは、お問い合わせください。

離職した人の軽減制度

国民健康保険の加入者で、倒産、解雇などで離職した65歳未満(離職時の年齢)の人が、雇用保険の手続きにより認定された場合、国民健康保険税が軽減されます。

概要

国民健康保険税について、離職日の翌日の属する月から離職日の属する年度の翌年度末までの間、前年の給与所得を100分の30として計算します。

手続きに必要なもの

雇用保険の受給資格者証(ハローワークで事前に受給資格者証の交付を受けてください。)

軽減該当

種類	離職理由	雇用保険の受給資格者証の該当する理由コード
雇用保険の特定受給資格者	倒産、解雇などの事業主都合によるもの	11・12・21・22・31・32
雇用保険の特定理由離職者	雇用期間満了などによるもの	23・33・34

後期高齢者医療保険料額 決定通知書を送付

75歳以上の人と、一定の障害があり認定を受けた65歳から74歳までの人の「保険料額決定通知書」を7月中旬に送付します。

後期高齢者医療保険料の納め方

普通徴収

7月から翌年2月までの8回に分けて、金融機関、コンビニエンスストア、もしくはLINE Pay請求書支払い、Pay Payなどで納めてください。

新たに後期高齢者医療の被保険者となった人は、加入から当分の間、特別徴収(年金からの天引き)を開始することが出来ないため、普通徴収となります。

国民健康保険税の口座振替をしていた人が、引き続き後期高齢者医療保険でも口座振替を希望する場合には、新たに口座振替の申し込みが必要です。

特別徴収

7月下旬に「保険料額決定通知書」と「特別徴収開始通知書」を送付します。特別徴収の納期は年6回(年金支給月)です。

※特別徴収を希望しない場合は、口座振替に変更することが出来ます。詳しくは、お問い合わせください。

後期高齢者医療保険料の内容

被保険者全員が等しく負担する「均等割額」と、被保険者の前年(令和3年中)所得に応じて負担する「所得割額」の合計額をもとに、令和4年4月から翌年3月までの12か月分(加入月数に応じて月割されます)が賦課されます。

均等割額 4万3千4百円

所得割額 基礎控除後の総所得金額に所得割率の8・39%をかけた額

賦課限度額(1人あたりの保険料の最高額)66万円

後期高齢者医療保険料の軽減

世帯の所得水準に応じて、均等割額の7割、5割、2割が軽減されます。

また、会社の健康保険や共済組合



などの被用者保険(国民健康保険および国民健康保険組合は対象になりません)の被扶養者であった人は、均等割額が、加入後2年を経過する月まで5割軽減となり、所得割額の負担はありません。ただし、世帯の所得が低い方は、均等割額の軽減(7割軽減)が受けられます。

令和4年度 国民健康保険税・後期高齢者医療保険料納期限 (普通徴収)

期別	納期限	期別	納期限
1期	8月 1日 (月)	5期	11月 30日 (水)
2期	8月 31日 (水)	6期	12月 26日 (月)
3期	9月 30日 (金)	7期	1月 31日 (火)
4期	10月 31日 (月)	8期	2月 28日 (火)

有料広告

**白蟻・ハチ・ネズミ・ハクビシン
で困ったらコール!!**

(株)リプラ・エ営

特定現況検査(蟻害・腐朽)も承っております。 **リプラエ営** 検索

本社 千葉県鴨川市江見西真門384-3 ☎ **0120-16-0158**

有料広告

安房地域の解体工事お任せください

建物全体から部分的な解体まで

- ・倉庫・物置
- ・プレハブ小屋
- ・庭石・ブロック塀
- ・カーポート
- ・樹木の撤去まで

安心 丁寧 親切

AA (株)安房解体

お見積り・ご相談は無料です。土日祝日も対応できます。 館山市館山41-6
[TEL]0470-28-5205 [HP]<https://awakaitai.com/>

「歯と口の健康週間」は、お口の健康を見直すチャンスです！

6月4日(土)から10日(金)までは、
歯と口の健康週間です

健康だより

問 健康推進課 ☎36-1154

令和4年度の標語：いただきます 人生100年 歯と共に

お口の健康は歯周病予防から

歯周病は、歯と歯ぐきの境目に付いた歯垢(プラーク)の中に存在する歯周病菌が増えることで炎症を起し、歯を支える歯ぐき(歯肉)や骨(歯槽骨)が壊されていく病気で、歯を失う原因の一つとされています。歯周病の初期段階では自覚症状がほとんどなく、気づかぬうちに進行していきます。症状としては、歯ぐきが腫れる、出血する、歯がぐらぐらする、口臭が強くなるなどがあります。

歯周病が全身に及ぼす影響

歯周病は、お口の健康に影響を及ぼすだけでなく、全身の健康に影響することがあります。

歯周病によって歯を失うと、食べられるものが減り、低栄養状態になると、免疫力が低下、感染症のリスクが高まります。また、歯周病菌からできた炎症物質は、歯ぐきの血管から血流に乗って全身に感染し、さまざまな影響を引き起こすことがわかってきました。

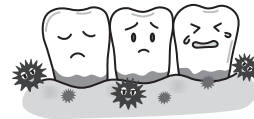

— 歯周病と糖尿病の関係 —

歯周病になると、歯ぐきの炎症によって出てくる物質がインスリンの血糖値をコントロールする働きを妨げることで高血糖になり、糖尿病が発症・進行しやすくなります。反対に、糖尿病の人は免疫の働きが低下することで、歯ぐきの炎症が起こりやすくなるため、糖尿病が歯周病をもたらす、悪化させると言われています。適切な歯周病の治療をすると糖尿病の血糖値も改善できることが明らかになっています。

歯周病の予防のポイント

歯周病を予防するためには、歯垢(プラーク)と歯石の除去が大切です。正しいブラッシングを身につけて歯垢を確実に落とすようにしましょう。歯間ブラシ、デンタルフロス(糸ようじ)などを合わせて使い、丁寧に歯みがきをしましょう。

歯石は歯ブラシだけでは落とすことができないため、定期的に歯科医院で歯石除去及び歯面清掃をしてもらいましょう。

かかりつけ歯科医で定期健診を受けよう

皆さんはかかりつけ歯科医をお持ちですか？

生涯にわたって歯や口の健康を守るために「かかりつけ歯科医」は必要です。かかりつけ歯科医は、内科等の主治医と同じように、患者の状況やライフサイクルに合わせてお口の健康を支援してくれる歯科医のことです。歯が痛くなってから歯科医院に行くのではなく、「むし歯や歯周病になる前に、歯を守るために歯科医院に行く」ことを習慣づけましょう。かかりつけ歯科医を持つ人のほうが、持たない人より生活習慣病などにかかる医療費も少なく元気で長生きする傾向にあることがわかっています。生涯、自分の歯でおいしく食事をするために、歯周病やむし歯の早期発見・治療のためにも気軽に相談できるかかりつけ歯科医を持ち、年に1回は歯科健診や予防処置を受けましょう。

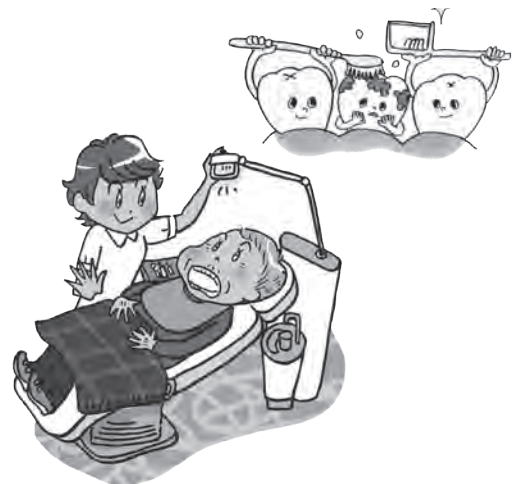

新しい生活様式における歯科受診について

- 自己判断による治療中断はむし歯や歯周病の重症化につながります。

むし歯や歯周病の治療を中断してしまうと、健康な状態から発症するまでより何倍も速いスピードで病気が進行していくことが考えられます。治療の延期などについては自分だけで判断せず、まずは、かかりつけ歯科医にご相談ください。

- ウイルス感染予防のためにも口腔健康管理が重要

適切な時期に、適切な治療や定期健診、歯の清掃を行うことは、新型コロナウイルス感染症への感染リスクを下げることにもつながります。

新しい生活様式の中でも、歯の治療と歯科検診は必要です。

～成人歯科検診のご案内～

市では、今年度40歳、50歳、60歳、70歳になる人を対象に9月1日(木)から12月28日(水)まで成人歯科検診を実施します。検診料金は900円です。希望する人で申し込みをしていない人は健康推進課まで申し込みください。申し込みをした人には、検診時期が近くなりましたら検診案内(受診票など)を送ります。

『楽ラク筋トレ教室』参加者募集

5年後、10年後も今と同じように元気に動ける自信はありますか？

いつまでも自分の足で歩き続けていくために今からできることを始めてみませんか。

自宅でも継続して取り組める筋トレなどを体験し、自分にあった運動習慣を身につける教室を行います。生活習慣病予防やロコモ予防、普段運動不足を感じている人はぜひご参加ください。



【日程】

期日	テーマ
6月20日(月)	ロコモ予防・生活習慣病予防、食生活の講話、ロコモ度チェック
6月27日(月)	運動実技①
7月 4日(月)	運動実技②
7月 7日(木)	運動実技③

と き 午後1時30分から午後3時まで

ところ 三芳農村環境改善センター (大会議室)

内 容 誰でも手軽に筋肉をつけられる運動、体重・体脂肪率の計測、血圧測定、ロコモ予防・生活習慣病予防・食生活に関する講話

持ち物 タオル、飲み物、室内用運動靴

参加費 無料

定 員 15人(先着順)

申込期間 6月17日(金)まで

申 問 健康推進課

☎36-1154

問

健康推進課
南房総市谷向1-116-2
☎36-1154



ようご注意ください。

大規模改修工事に伴い、三芳農村環境改善センターで執務しておりました健康推進課は、6月6日(月)から三芳保健福祉センターへ移転しました。

健康推進課の事務室が変わりました。

事務室移転のお知らせ

健康増進室利用講習会 再開のお知らせ



新型コロナウイルス感染症対策により、暫くの間中止していましたが健康増進室新規利用者のための講習会を再開します。とみうら元気倶楽部健康増進室には健康機器(有酸素運動トレーニング機器・セットマシントレーニング機器)があり、日ごろの運動不足解消にぜひお役立てください。

健康増進室は、市の講習会を受講し登録証を発行された方のみでの利用となります。
ご利用を希望される方は予め講習会を受講してください。

講習会開催日

6月開催日	講習の時間
6月17日(金)	13:30～15:00
6月24日(金)	13:30～15:00



会 場：とみうら元気倶楽部 健康増進室

対象者：市内在住の満年齢16歳以上の方

定 員：1回3名(※新型コロナウイルス感染症対策としての人数制限)

持ち物：運動のできる服装・室内用運動靴・タオル・マスク

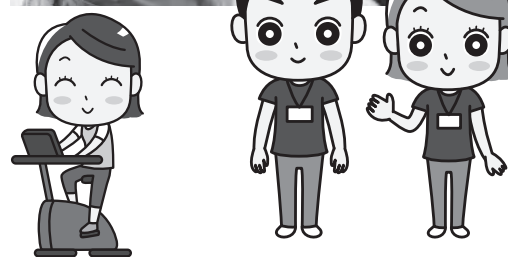

申し込み方法

6月10日(金)午前8時30分から受付を開始し、定員(3名)に達し次第締め切りとなります。事前受付はいたしません。とみうら元気倶楽部(TEL 33-3411)まで電話でお申込みください。

※新型コロナウイルス感染症対策により、急遽中止となる場合がありますのでご了承下さい。

新規温泉施設設備

整備事業補助金

温泉郷イメージの定着を図るため、市内の温泉の源泉を利用し、市内に所在する宿泊施設に新たに温泉施設を導入する事業者には、その工事に係る経費の一部を補助します。

対象者(次の要件の全てを満たす者)

- (1) 市内に所在する法人又は住所を有する個人事業主
 - (2) 市内に所在する宿泊施設の事業者
 - (3) 同一の宿泊施設に、この補助金の交付を受けていないこと。
 - (4) 市税等を滞納していないこと。
 - (5) 暴力団員等でないこと。
- 対象事業

事業者が市内の宿泊施設において、市内で掘削された温泉を利用する新規温泉施設の整備に必要な工事。

※大浴場等を対象とし、客室専用の温泉施設は対象外となります。

※宿泊施設とは、旅館業法の許可を受け、宿泊料をとって人を宿泊させる施設です。

※新規温泉施設とは、初めて温泉法の温泉の浴用の利用許可を受けた施設です。

補助対象経費

新品の設備等の取得に要する経費

補助率

3分の2以内(上限1000万円)

申請受付期間

6月1日(水)から7月15日(金)まで

※郵送で提出する場合は、受付締切日当日消印有効

その他

• この補助事業は、アフターコロナの観光振興と地域経済の活性化を目的として、令和4年度の限定の事業となります。

• 予算額を超える申し込みがあった場合は予算の範囲内で案分します。

• 同一の宿泊施設に南房総市新規温泉施設整備整備事業補助金と南房総市温泉郷の活性化に係る施設整備事業補助金を併用することはできません。

提出先および問合せ

南房総市富浦町青木28番地

観光プロモーション課

☎ 33-11091

詳しくはHPをご覧ください。

温泉郷の活性化に係る

施設整備事業補助金

温泉郷を活性化するため、市内の温泉の源泉を利用し、市内に所在する宿泊施設の既存の温泉施設を整備する事業者には、その工事に係る経費の一部を補助します。

対象者(次の要件の全てを満たす者)

- (1) 市内に所在する法人又は住所を有する個人事業主
- (2) 市内に所在する宿泊施設の事業者
- (3) 同一の宿泊施設に対して、申請制限期間内にこの補助金の交付を受けたことがないこと。

※令和2年度にこの補助金の交付を受けた人でも、温泉施設浴槽整備事業は申請をすることができます。

(4) 同一の宿泊施設に対して、南房総市新規温泉施設整備整備事業補助金の交付を受けている場合は、交付決定を受けた年度の末日の翌日から起算して3年を経過していること。

(5) 市税等を滞納していないこと。
(6) 暴力団員等でないこと。

対象事業

事業者が市内の宿泊施設において、市内で掘削された温泉を利用する既存温泉施設の整備に必要な工事。

※大浴場等を対象とし、客室専用の温泉施設は対象外となります。

※宿泊施設とは、旅館業法の許可を受け、宿泊料をとって人を宿泊させる施設です。

※温泉施設とは、温泉法の温泉の浴用の利用許可を受けた施設です。

補助対象経費

新品の設備等の取得に要する経費

補助率

3分の1以内(補助対象経費が500万円を超えた額については2分の1・上限1000万円)

申請受付期間

6月1日(水)から7月15日(金)まで

※郵送で提出する場合は、受付締切日当日消印有効

その他

• 予算額を超える申し込みがあった場合は予算の範囲内で案分します。

提出先および問合せ

南房総市富浦町青木28番地

観光プロモーション課

☎ 33-11091

詳しくはHPをご覧ください。

65歳以上の人へ

介護保険料のお知らせ

65歳以上の人の介護保険料は、市の介護サービス費用がまかなえるよう算出された「基準額」をもとに、所得に応じて段階的に決められています。

令和4年度の介護保険料は下表のとおりです。令和元年度の消費税率の引き上げに伴い、第1段階から第3段階までの保険料の軽減措置が実施されています。

介護保険料額決定通知書を普通徴収は7月中旬、特別徴収は7月下旬に郵送します。

特別徴収(年金天引きの人)

年額18万円以上の年金を受給している人は、年金支払いの際に介護保険料があらかじめ差し引かれます。年6回です。

普通徴収(窓口払いの人)

年度の途中で65歳になった人や、ほかの市区町村から転入した人、年金の年額が18万円未満の人は、市が郵送した納付書か、口座振替で納めてください。納期は年8回です。

口座振替にする場合は、金融機関で手続きが必要です。

普通徴収の納付書は、金融機関、市役所窓口のほか、コンビニエンスストアで納付することができます。

また、アプリを利用して、納付書のバーコードを読み取り、納付する、「LINE Pay 請求書支払い」、PayPay」でも納付が可能です。

高齢者支援課

36-11152

令和4年度普通徴収の納期限

期別	納期限	期別	納期限
1期	8月 1日(月)	5期	11月 30日(水)
2期	8月 31日(水)	6期	12月 26日(月)
3期	9月 30日(金)	7期	1月 31日(火)
4期	10月 31日(月)	8期	2月 28日(火)

南房総市の民話



「里見成義公」

第193話
生稲謹爾

白浜町白浜に、明堂山福壽院という曹洞宗のお寺があります。

お寺の創建は、永正十四年(一五二七年)に南総を支配した里見氏の二代目当主・成義公による創建であるという伝承があり、白浜の人たちは皆、そう信じてきたのですが、ところが近年、戦国大名里見氏の研究が進んできたことにより、里見家に乗っ取った後期里見氏により、年代の整合性を持たせるため、創作された人だったと言われ始めました。

つまり、成義公は実際には存在しなかった人物だという事になります。地元の白浜では、昔から伝わる話として、成義公は長祿三年(一四五九年)里見義実公の嫡子として生まれ、成長すると、稲村城や宮本城を築いたり、各地の戦いに出陣し、勇ましい戦いをしたと言われられていました。しかし、それらが全て作り話だったこととなります。

遠い神代の頃の話ならいざ知らず、わずか五百年余り前の話ですから、正しい語り伝えが続いてほしかったですね。それにしても里見成義公が架空の人物であつたとは残念です。



介護保険料の決まり方

65歳以上の人の介護保険料は、本人の所得や同じ世帯の人の市町村民税の課税状況等に応じて、決定します。

令和4年度の介護保険料

所得段階	対 象 者	保険料年額
第1段階	<ul style="list-style-type: none"> 生活保護を受給している人 老齢福祉年金の受給者で、世帯全員が市町村民税非課税の人 世帯全員が市町村民税非課税で、前年のその他の合計所得金額＋課税年金収入額が80万円以下の人 	20,200円
第2段階	世帯全員が市町村民税非課税で、前年のその他の合計所得金額＋課税年金収入が80万円を超え120万円以下の人	33,600円
第3段階	世帯全員が市町村民税非課税で、前年のその他の合計所得金額＋課税年金収入が120万円を超える人	47,100円
第4段階	世帯の誰かに市町村民税が課税されているが、本人は市町村民税非課税で、前年のその他の合計所得金額＋課税年金収入額が80万円以下の人	60,500円
第5段階 (基準額)	世帯の誰かに市町村民税が課税されているが、本人は市町村民税非課税で、前年のその他の合計所得金額＋課税年金収入額が80万円を超える人	67,200円
第6段階	本人に市町村民税が課税されていて、前年の合計所得金額が120万円未満の人	80,700円
第7段階	本人に市町村民税が課税されていて、前年の合計所得金額が120万円以上210万円未満の人	87,400円
第8段階	本人に市町村民税が課税されていて、前年の合計所得金額が210万円以上320万円未満の人	100,800円
第9段階	本人に市町村民税が課税されていて、前年の合計所得金額が320万円以上の人	114,300円

※合計所得金額とは、年金・給与・事業などの所得(それぞれの収入から控除額または必要経費を差し引いたもの)をすべて合算したものです。

※その他の合計所得金額とは、合計所得金額から年金収入に係る所得金額を差し引いたものです。

- 土地売却等に係る特別控除がある場合は、合計所得金額から長期譲渡所得または短期譲渡所得に係る特別控除額を控除した額。
- 第1段階から第5段階 給与所得が含まれる場合、給与所得金額は、所得税法の規定に基づき計算した金額(租税特別措置法の規定による所得金額調整控除の適用がある場合は、その適用前の金額)から10万円を控除した金額。
- 第6段階から第9段階 給与所得または公的年金等に係る所得が含まれる場合、給与所得及び公的年金等に係る所得の合計額は、所得税法の規定に基づき計算した給与所得及び公的年金等に係る合計額から10万円を控除した金額。

捕獲免許を取ろう！～イノシシ・サルは、自ら獲る～

令和4年度狩猟免許試験の申請は、千葉県ホームページからの電子申請による事前申し込みが必要です。
事前申し込みは電子申請のみで先着順となります。

狩猟免許試験日程 **申問** 県安房地域振興事務所 ☎22-8711

	事前申込期間	申請書受付期間	試験日	種類	定員	ところ
第6回	9月21日(水)	10月5日(水)	11月5日(土)	網猟 わな猟	網：10人 わな：80人	県射撃場 (市原)
第7回	9月28日(水)	10月14日(金)	11月6日(日)	第1種銃猟 第2種銃猟	計60人	
第8回	9月21日(水)	12月23日(金)	2月4日(土)	第1種銃猟	60人	
第9回	12月12日(月)	1月10日(火)	2月5日(日)	わな猟	90人	

※同一試験日における併願受験はできません。

※試験時間 9:00～16:30

初心者狩猟講習会日程 **申問** 県猟友会 ☎043-222-6033

	申込期間	講習会実施日	種類	定員	ところ	対象となる試験実施日
第6回	10月12日(水)	10月29日(土)	網猟 わな猟	網：10人 わな：80人	県射撃場 (市原市)	11月5日(土)
第7回	10月24日(月)	10月30日(日)	第1種銃猟 第2種銃猟	計60人		11月6日(日)
第8回	1月10日(火)	1月28日(土)	第1種銃猟	60人		2月4日(土)
第9回	1月23日(月)	1月29日(日)	わな猟	90人		2月5日(日)

※講習時間 9:00～17:00

※各回の講習会は、対象となる狩猟免許試験実施日の受験者のみ受け付けます。(受講は任意)

狩猟免許取得補助金について

市では、有害鳥獣による農業被害を防止するため、わな猟、第1種銃猟または第2種銃猟免許の新規取得者に対して、取得に要した経費を助成します。

補助対象者

南房総市に住民票を有する人で、わな猟、第1種銃猟または第2種銃猟免許を新たに取得し、南房総市有害鳥獣対策協議会に加入した人

補助対象経費及び補助金額

補助対象経費	補助率	補助限度額
初心者狩猟講習会受講料	補助対象経費の10分の10以内	30,000円
狩猟免許試験申請費用	補助対象経費の10分の10以内	5,200円



申請手続き

わな猟、第1種銃猟または第2種銃猟免許を取得した年度内に次の書類を提出してください。

- 1 南房総市有害鳥獣対策協議会入会申込書(市ホームページに掲載)
- 2 補助金申請書兼請求書(市ホームページに掲載)
- 3 狩猟免許試験申請費用の領収書の写し
- 4 初心者狩猟講習会受講料の領収書の写し
- 5 取得した狩猟免許の写し
(第1種銃猟および第2種銃猟免許の場合は、狩猟免許および銃所持許可証の写し)
- 6 本人が確認できるもの(運転免許証など)の写し



狩猟免許更新の適性検査

申問 県安房地域振興事務所 ☎22-8711

申込期間(土日祝日を除く)	とき	ところ
6月2日(木)～6月16日(木)	6月30日(木)	千葉県南総文化ホール(館山市)
7月7日(木)～7月21日(木)	8月4日(木)	鴨川市総合運動施設(鴨川市)

※令和4(平成34年)9月14日に有効期間が満了となる狩猟免許をお持ちの方が対象です。

問 農林水産課 ☎33-1071

有害獣防護柵の購入を支援します

有害獣から農作物を守るため、農業者が購入し農地に設置する防護柵の材料費について、次のとおり助成します。

補助要件

- 1か所あたりの防護柵の設置延長が、150メートル以上あること。
- 防護柵の設置が令和5年2月28日までに完了する予定であること。
- 防護柵は、南房総市内に本支店があり、領収書が発行できる事業者から購入すること。
- 過去に国・県・市の補助を受けて設置したのち、耐用年数が経過していない農地への設置には原則補助できませんが、新たな獣種に対応するため防護柵を追加する場合はこの限りではありません。(例：イノシシ用防護柵の上部にサル用防護柵を追加する)
- 他の補助事業との併用はできません。
- 購入、設置は各自で行ってください。

助成内容

基準単価の2分の1または材料費の2分の1のどちらか低い額。

申込方法

防護柵を購入、設置する前に必ず計画書をご提出ください。計画書用紙は農林水産課などにあります。

申問 農林水産課

☎33-1071



南房総市内のJR駅業務のご案内

2022年6月1日(水)より、自動券売機のご利用時間や駅係員によるご案内等が以下のとおり変更となっています。

●自動券売機をご利用いただける時間を拡大しています

【自動券売機のご利用時間】

駅名	5月31日(火)まで	6月1日(水)から
岩井駅、富浦駅、千倉駅	9:20～16:30	初電～終電
南三原駅	9:50～17:00	



●インターホンが新設され、初電から終電までオペレーターがご案内します



インターホン設置イメージ

〈ご案内内容〉

- 列車の運行情報について
- 時刻、運賃、乗り換えのご案内
- お忘れ物の問い合わせ
- きっぷ、券売機に関すること

など



●駅係員の配置時間の変更

岩井駅、富浦駅、千倉駅、南三原駅については、これまで駅係員が各窓口営業時間内に配置されておりましたが、令和4年6月1日(水)より巡回方式となります。そのため、各駅において配置されている時間が異なります。

※ご不明な点がございましたら、巡回中の駅係員またはインターホンにてお問い合わせください。



副市長の再任が決定しました

市議会の第1回臨時会が4月26日(火)に行われ、「副市長」の人事案件は同意されました。

副市長就任の挨拶



副市長
嶋田 守

このたび、市議会の同意をいただき、引き続き、副市長を勤めることになりました。

人口減少、少子高齢化、地球温暖化、相次ぐ大規模災害、新たな感染症拡大、国際紛争など、これまで私たちの世代が経験してこなかったことがたくさん起きています。それらは相互に関連しあい、課題をさらに複雑なものとしています。

それらに対する模範解答はないかもしれませんが、職員力を結集し、石井市長を支えて精いっぱい取り組んでまいります。

市民の皆様、議会、さまざまな方々のご意見や知見をいただき、地域の魅

力を活かし、現在および将来の南房総市民の皆様が、夢や希望を実現できるまちづくりを目指してまいりますので、ご指導ご鞭撻をよろしくお願いいたします。

岡崎氏が教育委員に再任

教育委員の岡崎俊明氏が、令和4年5月16日の任期満了に伴い、4月26日に行われた市議会第1回臨時会で、議会の同意を得て教育委員として再任されました。

新しい任期は令和8年5月16日までの4年間です。



教育委員
岡崎 俊明

行政連絡協議会にて役員が決定

5月23日(月)に各地区行政連絡協議会役員を集め、第1回行政連絡協議会が開かれ、本会議において、次のとおり役員が選任されました。

役員紹介

会長



三芳地区
鈴木 定一
(谷向)

副会長



千倉地区
堀江 正敏
(平館)

各地区代表行政連絡員

【富浦地区】

和泉澤和正(南無倉)／早川正美(原岡)／岩田秀夫(青木)

【富山地区】

竜崎和良(平久里中)／石井恆徳(高崎)／滝口壽信(井川)

【三芳地区】

鈴木定一(谷向)／梅田喜孝(下滝田)／大森裕雄(山名)

【白浜地区】

宇山久男(小戸)／長谷川仁孝(青木)／竹田博男(砂取)

【千倉地区】

堀江正敏(平館)／田中一男(白子)／吉田孝道(川戸)／國府田秀樹(白間津)／平井道雄(南千倉)

【丸山地区】

菰岡 茂(安馬倉)／山口正明(前田)／和田房夫(岩糸)

【和田地区】

庄司 貴(和田)／鈴木 博(小川)／佐久間茂(中三原)

選挙管理委員を紹介します

任期は令和4年5月9日～令和5年5月8日までです。

選挙管理委員紹介 (敬称略)



委員長
吉本 晃



委員長代理
栗山 俊郎



委員
川名 裕子



委員
春原 健二

補充員 栄俊 久子
則夫 粕谷 高木 靖
淵辺 岡崎

令和4年度の「パブリックコメント」

パブリックコメント制度とは

市政などの方針を決定する前に、案件を市民に公表し、一定の期間、意見や要望を募集する制度です。

募集期間中に、ホームページなどで公表しますので、意見をお寄せください。

令和4年度にパブリックコメントとして意見を募集する予定の案件は、次のとおりです。

南房総市地球温暖化対策実行計画(区域施策編)

国において、2050年までに温室効果ガスの実質排出量をゼロにするカーボンニュートラルを表明し、本市においても2021年8月、同様に「ゼロカーボンシティ」を表明したところであり、民生部門の温室効果ガスの削減に向けた計画を策定するもの

募集期間 令和5年1月頃

担当課 環境保全課

☎ 33-1053

第2次南房総市総合計画後期基本計画(案)

令和5年度から令和9年度までの本市の政策の基本的な方向性などを、総合的・体系的にまとめた市政全般に関する計画

募集期間 令和4年12月～令和5年1月

担当課 企画財政課

☎ 33-1001

パブリックコメント募集

「館山市・南房総市定住自立圏共生ビジョン」

令和4年度から令和8年度までの5年間を計画期間とする「館山市・南房総市定住自立圏共生ビジョン(原案)」について、皆さんからのご意見を募集します。

計画の趣旨

館山市・南房総市定住自立圏構想は、両市が連携・協力することにより、圏域全体で地域住民のいのちと暮らしを守るために必要な生活機能を確保し、定住を促進するための政策です。

本ビジョンは、その政策を実現するために必要な具体的取組を示すもので

す。

閲覧場所

市ホームページ、情報公開コーナー(市民課前)

※ほかにも館山市役所などで閲覧できます。

閲覧・募集期間

7月8日(金)まで

提出方法

指定用紙に意見を記入し、館山市企画課に提出してください。(情報公開コーナーに設置した提出箱への投函も可能です。用紙は、各閲覧場所に配置してあるほか、市ホームページからダウンロードできます。)

☎ 22-3163

☎ 33-1001

南房総市企画財政課

旧嶺南中学校和田校舎施設の 利活用案募集

旧嶺南中学校和田校舎は、平成26年3月に和田中学校が閉校し、利活用案を公募しておりましたが、利活用に至っていないことから、再度、利活用案を公募します。

詳しくは、ホームページを御覧ください。

施設概要

校舎棟 平成16年度建築

鉄筋コンクリート造3階建

延べ面積 2315.36㎡

特別教室棟 平成3年度建築

鉄筋コンクリート造3階建

延べ面積 1477.59㎡

応募方法

所定の様式にて、学校再編整備課まで電子メール、郵送または持参してください。

募集期間

参加申込期限 令和4年7月11日(月)午後5時まで

アンケート調査票提出期限

令和4年7月29日(金)午後5時まで

☎ 46-2962

学校再編整備課



情報公開制度・個人情報保護制度の運用状況

情報公開制度

市民参加型の市政を進めるための制度です。市民からの請求に応じて、市が保有する文書を原則公開します。

個人情報保護制度

市民の権利と利益を保護するための制度です。市が保有する個人情報(本人の情報に限る)について、見たり、誤りを訂正したりする権利を保障します。

行政資料公開コーナー

市役所本館1階に、行政資料公開コーナーを設置しています。

市の計画、刊行物、資料、県報、町史、辞典など各種資料が自由に閲覧できます。

問 総務課 ☎33-11021



情報公開制度の運用状況(令和3年度) (件)

実施機関	請求件数	処理状況					審査請求
		全部開示	部分開示	非開示	不存在	却下など	
市長	77	72	5	0	0	0	0
教育委員会	3	2	1	0	0	0	0
農業委員会	3	0	3	0	0	0	0
合計	83	74	9	0	0	0	0

個人情報保護制度の運用状況(令和3年度) (件)

実施機関	請求件数	処理状況					審査請求
		全部開示	部分開示	非開示	不存在	却下など	
市長	6	3	3	0	0	0	0
市長部局以外	1	0	1	0	0	0	0
合計	7	3	4	0	0	0	0

貯水槽水道の適切な管理をお願いします

マンションやビル、大型店舗などで、貯水槽水道をお使いの場合、受水槽以降の設備・水質の管理は、建物の所有者または管理者が行うことになっていきます。

安全でおいしい水道水を水道事業者がお届けしても、受水槽が汚れていると安心して水道水を飲んでいただくことができません。なかでも、受水槽の有効容量が10m³以下の小規模貯水槽水道は、水道法の規制を受けないため、管理が不適切なものが見受けられます。

受水槽の有効容量が10m³を超える簡易専用水道は、水道法により1年以内ごとの清掃及び検査が義務付けられています。小規模貯水槽水道についても、有効容量10m³を超える施設と同様に衛生管理をお願いします。

● **水槽の清掃** 1年に1回定期的に行いましょう。

● **施設の点検** マンホールのふたの施設、亀裂の有無、防虫網の設置などの点検を定期的に行いましょう。

● **水質のチェック** 水の色や味、においなどに注意して、異常があれば水

質検査をしましょう。

● **定期検査** 管理状況について1年に1回定期検査を受けましょう。

「貯水槽水道とは」

南房総市水道局や三芳水道企業団などの水道事業者から供給される水のみを水源とし、その水をいったん受水槽で受けた後、利用者に飲み水として供給される施設の総称です。なお、まったく飲み水に使用しない工業用水や消防用水、地下水(井戸水)を汲み上げて受水槽に貯めている場合は、貯水槽水道ではありません。

問 富浦・三芳地区三芳水道企業団

業務係 ☎22-3782

富山・白浜・千倉・丸山・和田地

区・南房総市水道局

☎44-4611





あれこれ南房総
こんなことがありました。

第21期南房総市青少年相談員について

南房総市青少年相談員連絡協議会総会が4月24日(日)丸山公民館で開催されました。

新たに第21期相談員として80名に委嘱状が交付され、高木寿行新会長(白浜地区)のもと3年間にわたり、青少年の健全育成にむけた取り組みが行われます。

第21期役員

会長 高木寿行(白浜地区)



副会長 角田卓(千倉地区)、庄司智浩(嶺南地区)
会 計 森広幸(富山地区)
監事 酒井尚昭(富浦地区)、杉田雄一(三芳地区)
女性代表 村田紗永子(三芳地区)

また、3期9年間以上にわたって活動された伊藤大輔さん(千倉地区)と小原めぐみさん(白浜地区)に千葉県知事感謝状、2期6年間活動した5名の相談員に千葉県環境生活部長感謝状が贈呈されました。



山梨県甲府市の武田神社で庖丁式を奉納

山梨県甲府市の武田神社で「武田信玄公芸術竹灯籠祭22」が開催されています。5月22日には「南房総海フェスタ2022」と題したイベントが開かれ、四條流たかべ社中をはじめとする四條流一門が庖丁式を奉納しました。

このイベントは、南房総市観光大使のDJ K OUSAKUさんが開催するイベントで、庖丁式以外にも房州枇杷をはじめとする物産、ご当地アイドルのホワイトビートや、世界的尺八演奏者のきのはちの演奏も披露されました。



有料広告

南房総地域へ移住希望者多数のため

売り物件求む

相談無料 見積無料

※まずはお気軽にお電話ください※
☎04-7192-0014

(株)イワマツコーポレーション
千葉県柏市大島田 421-1
●営業時間/9:00-18:00 ●定休日/無し
宅地建物取引業 千葉県知事(1)第17484号

有料広告

館山・南房総で家を建てるなら。

CASA 141
ONE FOR ONE

株式会社 石井工務店
0470-22-3211
館山市北条1599

住まいづくりの第一歩は弊社ショールームへ。お気軽にお立ち寄り下さい。

有料広告

ヤマウチ 館山 斎場

24時間 365日
迅速な対応をお約束します。

(有)山内六三郎商店
〒294-0046 千葉県館山市新宿14
館山斎場

総合受付 0120-23-4171

チーさな島国より… ⑱

南房総市国際交流員
文・訳 チー・エンジャ



無料です！

シンガポール人はよく「食べるが一番の趣味で、二番目は並ぶことだ」と冗談を言います。われらの「キアス」※な精神でシンガポールの蒸し暑さに負けず長く並ぶことも可能になります。

三月に、ユニクロはシンガポールで新店舗を開店しました。既に、ユニクロはシンガポールで26か所のお店を営業しており、決して新しいものではありませんでしたが、営業開始の一時間前から、屋外にもかかわらず人が並び始めました。他の人より先に新店舗を見たい人もいれば、先着200人のお客さんに配る無料のカヤトーストとコピを目当てに並んでいた人もいました。実は、徒歩2分で最寄りのカヤトーストのお店があり、冷房が効いたお店でアツアツの温泉卵付きカヤトーストセットを4.90シンガポールドル(約450円)で食べられるのですが。

もちろん、シンガポール人は「キアス」な国民性でこんなにも面白い行動をしていますが、それは仕事や学習において向上する原動力にもなります。ただ、「無料」という言葉によって、そこまでシンガポール人が釣られてしまうことは可笑しいと思います。

※「キアス」とはシンガポールにおいて、負けず嫌いで、どんな手段を使ってでも目標を達成すること、または、他人より一歩先にいることへ執着する特性を表現する言葉です。

Free!

Singaporeans often joke that queuing is our favourite past time second only to eating. Our *kiasu** spirit makes queuing up for hours on end possible in hot and humid Singapore.

When Uniqlo opened its latest outlet in Singapore in March, a queue started forming outdoors an hour before the store opened. Mind you, there were already 26 Uniqlo stores in Singapore by then and Uniqlo was no longer a new concept. Even then, some people wanted to be the first to take a look at the new store, and others wanted the free kaya toast and kopi that were being given away to the first 200 visitors. The best part of this story is that the nearest kaya toast shop was a mere 2 minute walk away and they could have enjoyed a nice hot kaya toast set with soft-boiled eggs in air-conditioned comfort for just \$4.90 (around 450 yen) .

While the *kiasu* spirit leads Singaporeans to do such seemingly silly things, it is also a good motivation to work and study hard. Still, it is funny how much power the word 'free' has on Singaporeans.

* In Singapore, the fear of losing out, *kiasu*, is characterised by someone taking extreme measures to achieve a goal or be ahead of everyone else.

今月の表紙

たかべ ほうちょうしき
高家神社の「庖丁式」

平安時代から宮中行事として続く料理の儀式「庖丁式」が3年ぶりに行われました。

高家神社は日本で唯一、料理の祖神「磐鹿六雁命」をまつっています。

毎年、春秋の例祭と勤労感謝の日に「四條流たかべ社中」が奉納されています。



四條流一門の小島柏暉さんが2匹の鯉を同時にさばく難易度の高い「二鯉」に挑みました。



めっけたぁ!!おらがの文化財 ⑦⑩

～南房総市内の文化財を紹介します～

問 教育委員会生涯学習課 ☎46-2963



令和4年6月9日発行
広報みなみぼうそう6月号

発行

南房総市 〒299-2492
千葉県南房総市富浦町青木28番地

編集
秘書広報課

FAX ☎

0044700
|
2033
|
41002
1912

市指定有形文化財(古文書)

にちれんしょうにん しんぴつ しょうめいしょ

日蓮上人の真筆と証明書

所在地/富浦町南無谷119(富浦地区)

所有者/妙福寺(日蓮宗)

日蓮上人ゆかりの寺に残る直筆の書

富浦地区の妙福寺は、日蓮宗の宗祖である日蓮(1222～1282)とゆかりの深い寺院です。

けんちょう けんちやう けんちやう けんちやう
建長5年(1253)に清澄山(現在の鴨川市)で 新し

い教えを開いた日蓮は、鎌倉で布教することを決意しました。日蓮は鎌倉へ向かう途中、岡本浦(現在の富浦町豊岡)から船に乗ろうとしましたが、荒天で船が出せなかったため、地元豪族の泉沢権頭太郎の屋敷に3日間滞在しました。この時、権頭太郎とその家族は、日蓮の教えに感銘を受け、丁寧にもてなしたと伝えられています。

それから26年後、身延山(現在の山梨県身延町)に隠居していた日蓮のもとを権頭太郎が訪れました。再会をたいへん喜んだ日蓮は、自身の姿を彫った木像と、直筆の書を権頭太郎に授けました。この木像と直筆の書を安置するために権頭太郎が建てたお堂が、妙福寺の始まりです。

妙福寺に伝わる真筆は、この時に授けられたもので、縦約60cm・幅約20cmの掛軸に「南無妙法蓮華経」の7文字と、本人の署名・花押(サイン)が書かれています。

また、一緒に保管されている2枚の証明書は、永禄元年(1558)と慶長16年(1611)に、日蓮宗の僧侶がこの真筆を鑑定した際に書かれたものです。



証明書



日蓮上人の真筆
(見やすくするため色調を加工)

南無妙法蓮華経日蓮(花押)

公開

- ・毎年11月2日 午後 一般公開(祖師御会式のあと)
- ・トイレなし/駐車場あり

- ・マナーを守って楽しく見学しましょう。
- ・見学する時は、所有者・管理者の指示に必ず従ってください。

完成して5年くらいで
いい感じに



村上建築工房

一週間でつくる家
月火水木金土日

<https://muraken5.com/>
南房総市上堀997-2
TEL 0470-20-6097

求む! 土地・建物 売り物件!

富津・館山・南房総・鋸南



買取 いたします!

相談無料 査定無料

まずはお気軽にお電話ください!

鋸南リゾート株式会社 ☎0439-80-9811

8:30~17:30 水曜定休

富津市金谷2193-1 千葉県知事免許(第)16177号 <https://kyonan-resort.co.jp/>

古民家に関する全ての相談
リフォーム・古材鑑定・耐震診断

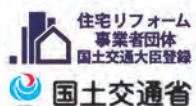

お気軽に
ご相談下さい!

古民家 相談窓口

全国古民家再生協会
千葉県連合会
南房総市千倉町白子1672 090-1420-7349 代表:石井まで

「広報みなみぼうそう」に 広告を掲載しませんか?

掲載場所/裏表紙4枠(カラー)・中面4枠(2色)

掲載枠/縦45ミリ×横86ミリ

掲載料/裏表紙 10,480円

中面 8,380円

(連続掲載で最大20%の割引あり)

問 秘書広報課 ☎33-1002



古紙パルプ配合率70%再生紙を使用



見やすいユニバーサルデザイン
フォントを採用しています。

有料広告

※ 広告内容についての問い合わせは広告主へお願いします。