

# 広報みなみぼうそう MINAMIBOSO | 9

2020  
No. 174



表紙(詳細は12ページで)

白浜中学校で防災学習

「新型コロナウイルス禍で学校が避難所になったら」

## 狩猟免許試験および初心者狩猟講習会<sup>お</sup>2

狂犬病予防集合注射…4 健康だより…6 大腸がん検診…7 新型コロナウイルス接触確認アプリ…8 クラウドソーシング初級講座…9 水道局・三芳水道からのお知らせ…10 エコ☆ニュース…11 あれこれ南房総…12 災害義援金“第2次配分額”…13 ファミリーサポート会員募集…13 今月の掲示板…14 南房総市新型コロナウイルス対応中小企業等活力創出支援給付金…15 南房総市の民話…15 めったあ!!おらがの文化財…16



南房総市は  
千葉県一の  
捕獲数

そうだ、捕獲免許とろろ。  
イノシシは自ら獲る！

過去 10 年間の有害獣捕獲数

	H22	H23	H24	H25	H26	H27	H28	H29	H30	R1	R2 (4月~8月)
イノシシ	1,973	2,326	2,245	2,021	3,103	4,119	5,146	3,103	4,382	3,537	2,651
サル	5	6	15	9	21	9	31	13	46	28	14
シカ	16	18	14	14	34	59	69	64	100	85	29

# 狩猟免許試験および初心者狩猟講習会

本年度の狩猟免許試験は、新型コロナウイルスの感染拡大防止の観点から実施回数および定員を削減して行います。なお、試験実施にあたっては事前抽選を行います。

## 【事前抽選】

事前抽選申込期間／10月13日(火)午前9時から10月22日(木)午後5時まで  
(郵送の場合は、10月22日消印有効)

### 事前抽選申込方法

- ①ちば電子申請サービス→ウェブサイトは10月13日(火)に公開予定です。
- ②郵送→抽選申込書は10月13日(火)に公開予定です。

受験資格を満たさない場合や記載内容に不備がある場合は無効となります。

抽選結果／10月29日(木)から11月4日(水)までに当選者へメールまたは郵送します。



## 【狩猟免許試験】

申問 県安房地域振興事務所 ☎22-8711

	申請期間	試験日	種類	定員
第1回	11月4日(水)～11月13日(金)	12月5日(土)	網猟 第1種銃猟 第2種銃猟	網：10人 銃：計40人
第2回	11月4日(水)～11月13日(金)	12月6日(日)	わな猟	50人
第3回	12月23日(水)～令和3年1月8日(金)	令和3年1月30日(土)	わな猟	50人
第4回	12月23日(水)～令和3年1月8日(金)	令和3年1月31日(日)	わな猟	50人

ところ／千葉県射撃場(市原市古敷谷2620) 試験時間／9:00～16:30

※事前抽選の当選者は、改めて申請期間中に申請書を提出してください。

## 【初心者狩猟講習会】

申問 県猟友会 ☎043-222-6033

	申込期間	講習会実施日	種類	定員	対象となる試験実施日
第1回	11月4日(水)～11月13日(金)	11月28日(土)	網猟 第1種銃猟 第2種銃猟	網：10人 銃：計40人	12月5日(土)
第2回	11月4日(水)～11月13日(金)	11月29日(日)	わな	50人	12月6日(日)
第3回	12月23日(水) ～令和3年1月8日(金)	令和3年 1月23日(土)	わな	50人	令和3年 1月30日(土)
第4回	12月23日(水) ～令和3年1月8日(金)	令和3年 1月24日(日)	わな	50人	令和3年 1月31日(日)

ところ／千葉県射撃場(市原市古敷谷2620) 講習時間／9:00～17:00

※各回の講習会は、対象となる狩猟免許試験実施日の受験者のみ受け付けます。(受講は任意)

## 試験・講習会費用の助成

新たにわな猟および銃猟免許を取得し、南房総市有害鳥獣対策協議会に加入した方に試験および講習会の経費の一部を助成しています。

申問 農林水産課 ☎33-1071

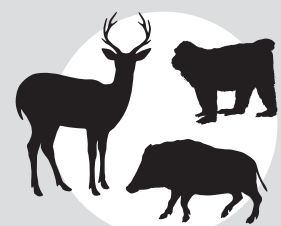

# 狂犬病予防集合注射

～狂犬病予防法により犬の登録と狂犬病予防注射は、飼い主に義務づけられています～

令和2年度の「狂犬病予防集合注射」は10月に実施します。

生後91日以上犬を飼っている人は、狂犬病予防法により、その犬に生涯1回の「登録」と毎年1回の「狂犬病予防注射」を受けさせなければなりません。新型コロナウイルス感染症拡大防止のため、例年4月に実施している狂犬病予防集合注射を延期していましたが、10月に実施します。

用意するもの

① 案内のはがき(問診欄・署名欄を事前に必ず記入してください)

(黄色)

※対象者には案内のハガキを郵送します。

② 料

金 **3,500円**

注射料金 2,950円

注射済票交付手数料 550円

※おつりのないようお願いします。

## ●実施日に都合のつかない場合

動物病院での接種をお願いします。動物病院で接種した場合は、必ず注射済証を持参して、環境保全課または朝夷行政センター・各地域センターで狂犬病予防注射済票の交付手続きを行ってください。動物病院などで予防接種を受ける場合は、12月31日(木)までに接種してください(今年度に限った措置です)。

## ●集合注射の会場でも、新規登録ができます

犬を飼っている人で登録が済んでいない場合は、会場で登録することができます。新規登録の場合は、上記の料金3,500円に登録料3,000円が加わり6,500円となります。

## ●新型コロナウイルス感染症対策について

集合注射会場ではマスクを着用してください。また、人との距離を十分にとり、帰宅後は速やかに手洗い、うがいをしてください。発熱や咳・のどの痛みなどの症状がある場合は、来場をお控えください。

## ●「案内のはがき(黄色)」が届かない場合

9月中に犬を飼い始めたり、犬と市外から転入してきて、案内のはがきが届かない人は環境保全課までご連絡ください。

## ●天候などの理由により、日程を延期する場合があります

雨天などで延期する場合は、当日の朝に防災行政無線でお知らせします。

富山地区	
高照寺駐車場(山田)	9:30 ~ 9:40
戸倉ガソリンスタンド脇	9:45 ~ 9:55
華表裏集乳所	10:00 ~ 10:05
天神社脇 市駐車場	10:15 ~ 10:25
第6分団詰所	10:35 ~ 10:45
吉井集会所(安西商店脇)	10:50 ~ 11:00
川上青年館	11:10 ~ 11:15
井野集会所	11:25 ~ 11:30
二部中集乳所	11:35 ~ 11:45
富山ふれあいコミュニティセンター(旧富山公民館) 駐車場	13:00 ~ 13:15
合戸青年館	13:25 ~ 13:35
米澤集会所(春日神社)	13:45 ~ 13:50
犬掛堂	14:00 ~ 14:05
三芳地区	
増間コミュニティセンター	14:25 ~ 14:30
大畑作業所	14:35 ~ 14:40
滝田区民会館(旧上滝田公民館)	14:45 ~ 15:05

富浦地区	
福澤公会堂	9:30 ~ 9:35
大津公会堂	9:45 ~ 9:55
丹生公会堂下林道こみステーション	10:00 ~ 10:05
深名コミュニティセンター	10:15 ~ 10:25
市役所本館駐車場	10:30 ~ 10:45
西浜公会堂	10:55 ~ 11:00
多田良公会堂	11:05 ~ 11:15
原岡区公会堂	11:25 ~ 11:35
豊岡青年館	12:55 ~ 13:00
南無谷枇杷倉庫	13:10 ~ 13:15
小浜荘	13:25 ~ 13:30
富山地区	
小浦バス停	13:35 ~ 13:40
岩井富浦漁協岩井支所(旧岩井漁協)	13:45 ~ 13:55
岩井神社	14:05 ~ 14:15
富山岩井体育館(旧岩井小学校)	14:25 ~ 14:30
長四郎駐車場(八幡神社付近)	14:40 ~ 14:45

白浜地区	
根本集会所	9:30 ~ 9:40
砂取バス停	9:50 ~ 9:55
本郷コミュニティセンター	10:05 ~ 10:15
川下会館	10:25 ~ 10:30
東横渚コミュニティセンター	10:40 ~ 10:50
島崎公会堂	10:55 ~ 11:00
白浜音頭発祥の地公園駐車場	11:10 ~ 11:25
白浜コミュニティセンター	11:30 ~ 11:40
安房農協白浜支店	13:00 ~ 13:10
塩浦バス停	13:15 ~ 13:20
乙浜集落センター	13:30 ~ 13:35
千倉地区	
白間津コミュニティ集会所	13:40 ~ 13:50
東安房漁協(旧南部漁村センター)	14:00 ~ 14:05
平磯コミュニティ集会所	14:15 ~ 14:25
川口天草倉庫	14:35 ~ 14:45
忽戸コミュニティ集会所	14:55 ~ 15:00

10月6日(火)

三芳地区	
御門集会所	9:30 ~ 9:35
下組集落センター	9:40 ~ 9:50
みよし交流館(旧滝田公民館)	9:55 ~ 10:00
三坂集会所	10:05 ~ 10:15
上堀集会所	10:20 ~ 10:30
下堀集会所	10:35 ~ 10:45
府中興府会館	10:55 ~ 11:00
宇戸集会所	11:15 ~ 11:25
三芳農村環境改善センター前	11:35 ~ 11:50
山下作業所	13:10 ~ 13:20
海老敷集会所	13:25 ~ 13:30
嵯峨志集会所	13:35 ~ 13:45
山名作業所	13:50 ~ 14:00
御庄集会所(旧稲都公民館)	14:10 ~ 14:15
中集落センター	14:20 ~ 14:30
池之内いこいの家	14:40 ~ 14:50

10月5日(月)

丸山地区	
大井青年館	9:30 ~ 9:50
犬切集会所	10:00 ~ 10:05
鯨岡集会所	10:15 ~ 10:30
宮下中森集会所	10:40 ~ 11:05
愛林センター(小谷集会所)	11:15 ~ 11:25
小戸青年館	11:35 ~ 11:55
市場集会所	13:00 ~ 13:10
沓見青年館	13:20 ~ 13:30
日蓮寺駐車場	13:40 ~ 14:00
千歳ミーティングハウス前	14:10 ~ 14:35
丸山地域センター駐車場	14:45 ~ 15:00

10月8日(木)

千倉地区	
大貫コミュニティ集会所	9:30 ~ 9:40
川戸青年館	9:50 ~ 9:55
宇田記念碑前	10:05 ~ 10:15
長久橋付近ゴミステーション前(長井)	10:25 ~ 10:35
川合地藏院駐車場	10:45 ~ 10:50
東安房漁協白子瀬戸支所	11:00 ~ 11:10
矢原旧瀬戸漁協跡地	11:20 ~ 11:25
下瀬戸農業集落センター	11:35 ~ 11:45
上瀬戸旧高橋竹材店資材置き場	13:00 ~ 13:05
南千倉海水浴場駐車場(元助商店前)	13:15 ~ 13:25
平館コミュニティ集会所	13:35 ~ 13:45
高家神社駐車場	13:55 ~ 14:10
千倉保健センター前駐車場	14:20 ~ 14:40

10月7日(水)

和田地区	
花園墓地前広場	9:30 ~ 9:40
柴区集会所	9:50 ~ 10:10
和田コミュニティセンター駐車場	10:20 ~ 10:35
真浦浜埋立地(手打ちそば はなうら下)	10:45 ~ 11:05
小川公会堂	11:15 ~ 11:25
松海中組青年館	11:35 ~ 11:45
和田地域福祉センターやすらぎ	13:00 ~ 13:30
北三原多目的研修集会施設	13:40 ~ 13:50
中区集会所	13:55 ~ 14:05
くすの木下駐車場	14:15 ~ 14:20
古畑集乳所	14:30 ~ 14:40
五十蔵地藏様前	14:50 ~ 14:55

10月9日(金)

狂犬病予防注射の実施時期については、狂犬病予防法および狂犬病予防法施行規則に基づき、毎年4月から6

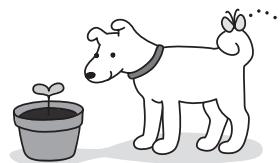

月までの間に受けることと定められていますが、国において新型コロナウイルス感染症の拡大状況などを踏まえ、感染症のまん延防止の観点から、本年度は7月以降に受けることも差し支えないこととする法的措置をとっています。

問 環境保全課 ☎33-1053

# 健診結果を活かして生活習慣病予防しましょう！

## 健康だより

問 健康支援課 ☎ 36-1152

健診の結果は、自分の体の状態を知るための大切な情報です。結果を確認し生活習慣の改善に役立てましょう。



### ◆生活習慣見直しのポイント◆

#### 【食生活を見直しましょう】

##### 1日3食、バランスよく食べよう！

- 野菜を意識して食べましょう
- 主食、主菜、副菜を揃えましょう

##### ゆっくりよく噛んで、腹八分目を目安に！

- 食事の前半に野菜を食べて食べ過ぎ防止
- ごはん茶碗を小さめに

##### 塩分は控え目に。薄味を心がけましょう！

- 醤油やソースは「かける」から「つける」へ
- スパイスや香辛料を上手に活用
- 旬の食材を使って、風味豊かに

##### お酒は控え目にしましょう！

- 適量は純アルコール20gまで  
(日本酒なら1合、ビールなら中瓶1本程度)
- 週2日は休肝日を設けましょう

#### 【適度に運動しましょう】

##### 身体を動かす時間を「10分多く」を目標に！

- 座っている時間を短くしましょう
- 外出先が近い時は、車を使わず歩きましょう

##### スキマ時間を有効活用！

- テレビをみながらストレッチ
- 家事などでまめに体を動かしましょう

### 「生活不活発病」にご注意ください！

「生活不活発病」とは、日常生活において、体を動かす機会が減少し、不活発な状態が続くことにより、心身の機能が低下して動けなくなることをいいます。外出頻度が少なく屋内にいる時間が長いと、筋力の衰えや心肺機能の低下、こころの不調などといった健康への影響が心配されます。また、このような身体的不調が起これば、さらに運動機会を減少させるという悪循環を招きます。

#### 【しっかり休んで疲れをためない生活を】

##### 無理せず上手に休みましょう！

- 体力を過信せず、疲れを感じたら休みましょう
- ストレス解消法を見つけましょう

##### 質の良い睡眠を！

- 朝、起きたら朝日を浴びましょう
- 就寝前のカフェイン、アルコールは避けましょう
- 昼寝は15分～20分程度にしましょう

### ◆特定保健指導を利用しましょう◆

特定保健指導とは、特定健診の結果、メタボリックシンドローム(内臓脂肪症候群：メタボ)または、その危険があり、生活習慣病を発症するリスクが高いと判断された方に実施される生活習慣改善のための支援です。

対象者のレベルに応じて生活スタイルに合わせた支援を行い、生活改善に向けて目標を設定し、行動が継続できるように、保健師、管理栄養士が一人ひとりに合わせた健康づくりをサポートします。

対象になる人には、案内通知を送付します。お気軽にご利用ください。



# 大腸がん検診(便潜血検査)を実施します

新型コロナウイルス感染拡大の影響で、例年6月に実施していた大腸がん検診ですが、今年は、下記の日程で実施します。

大腸がん検診を希望(登録)のある人には、すでに問診票と採便容器を送付しています。

下記の日程で、問診票と採便容器を回収しますのでご提出ください。

検診料金／300円

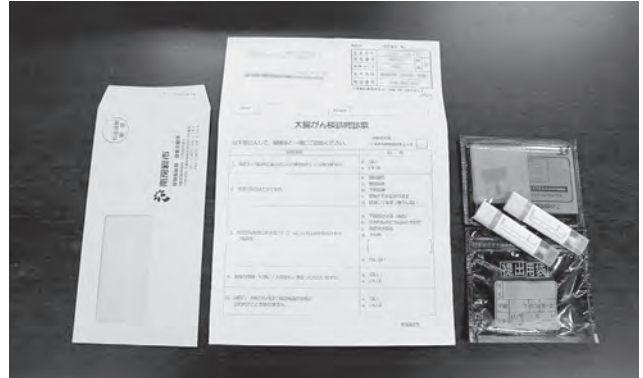

送付されている問診票と採便容器

## 令和2年度大腸がん検診回収日

地区	月日	受付時間	回収場所
和田	9月14日(月)	9:00 ~ 11:00	和田地域福祉センター「やすらぎ」
	9月15日(火)		
千倉	9月23日(水)	9:00 ~ 11:00	千倉保健センター
	9月24日(木)		
	9月25日(金)		
白浜	9月28日(月)	9:00 ~ 11:00	白浜コミュニティセンター
	9月29日(火)		
富山	9月30日(水)	9:00 ~ 11:00	富山ふれあいスポーツセンター
	10月2日(金)		
丸山	10月8日(木)	9:00 ~ 11:00	丸山体育館
	10月9日(金)		
三芳	10月12日(月)	9:00 ~ 11:00	三芳保健福祉センター
	10月13日(火)		
富浦	10月14日(水)	9:00 ~ 11:00	とみうら元気倶楽部
	10月15日(木)		

※お住まいの地区以外の場所でも提出可能です。



会場ではマスク着用  
マスクの用意はご自身で



アルコールでの手指消毒  
石鹸による手洗い

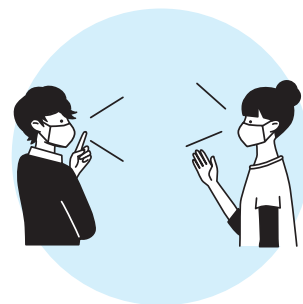

密集・密接を防ぐ  
会話は控えめに



会場入口などで体温を  
実測する場合があります

新型コロナウイルス接触確認アプリのインストールをお願いします

自分をまもり、大切な人をまもり、  
地域と社会をまもるために、  
接触確認アプリをインストールしましょう。

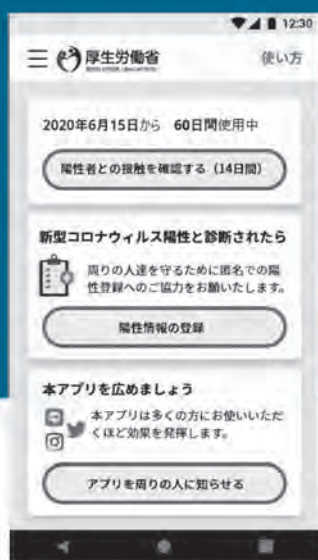

\*画面イメージ

## 厚生労働省 新型コロナウイルス 接触確認アプリ (略称：COCOA)

COVID-19 Contact Confirming Application

接触確認アプリは、新型コロナウイルス感染症の  
感染者と接触した可能性について、通知を受け取る  
ことができる、スマートフォンのアプリです

○本アプリは、利用者ご本人の同意を前提に、スマートフォンの近接通信機能（ブルートゥース）を利用して、お互いに分からないようプライバシーを確保して、新型コロナウイルス感染症の陽性者と接触した可能性について、通知を受け取ることができるアプリです。

○利用者は、陽性者と接触した可能性が分かることで、検査の受診など保健所のサポートを早く受けることができます。利用者が増えることで、感染拡大の防止につながる事が期待されます。

1メートル以内、15分以上の接触した可能性



・接触に関する記録は、端末の中だけで管理し、外にはできません  
・どこで、いつ、誰と接触したのかは、互いにわかりません

※端末の中のみで接触の情報（ランダムな符号）を記録します  
※記録は14日経過後に無効となります  
※連絡先、位置情報など個人が特定される情報は記録しません  
※ブルートゥースをオフにすると情報を記録しません

iPhoneの方はこちら



Androidの方はこちら



詳しくはこちら

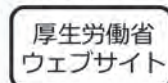

内閣官房 新型コロナウイルス感染症対策推進室  
情報通信技術(IT)総合戦略室



# 新しい働き方講座

## 「クラウドソーシング初級講座」10月から開催！

商工課 ☎33-1092

### ～事前説明会(きっかけセミナー)のご案内～

南房総市では、市民の皆さんが各自のライフスタイルに合わせて働ける環境作りのため、時間や場所の課題をクリアする働き方で収入を得るための「クラウドソーシング初級講座」を開催します。

クラウドソーシングとは、インターネットを活用した働き方の仕組みです。時間や場所を選ばず仕事ができるため、空いた時間を活用して仕事をしたい方や子育て中の女性に注目されています。

今回の初級講座は、クラウドソーシングの登録やコミュニケーションツールの使い方、記事執筆などクラウドソーシングをする上での初心者向け講習となっています。今年度は、新型コロナウイルス感染症の影響を考慮し、研修の全過程をオンライン上で行います。

講座に先立ち、関心のある方を対象とした事前説明会(きっかけセミナー)を10月7日(水)に行います。下記のQRコードからお申し込みの上、ぜひご参加ください。



○きっかけセミナー(申込者に事前にオンライン参加URLを送付します)

開催日	開催場所	開催時間
10月7日(水)	オンライン上	10:00～12:00

対象者/安房地域在住の方(南房総市内在住者優先)

申込条件

- ①自宅にPCおよびWi-Fiを所持していること
- ②WordおよびExcelで文字入力ができること
- ③メールの送受信ができること

申込方法/QRコードを読み取り、申込フォームに記入してください。

申込受付/9月10日(木)から  
9月30日(水)まで

募集人数/50人

参加費/無料



### ～初級講座のご案内～

10月19日(月)からは下記の日程で初級講座を行います。別途お申込みが必要となりますので、事前説明会(きっかけセミナー)終了後に市ホームページなどのご案内します。上記の申込条件に加えて、全日程参加できることが条件となります。

○初級講座

開催日	開催場所	開催時間
10月19日(月)	南房総市役所 別館1 大会議室	10:00～12:00
10月28日(水)	オンライン上	
11月4日(水)		
11月11日(水)		
11月18日(水)		





# 水道局・三芳水道からのお知らせ

## 水道料金の納付

水道事業は、皆さんの水道料金で運営されています。水道料金が納期限内に支払われない場合は、督促状や給水停止予告書を送付しています。未納の場合、やむを得ず給水を停止する場合がありますのでご注意ください。

水道料金は、2か月おきに請求しています。支払いは便利な口座振替をお勧めします。

### 水道料金の納付方法

■市営水道(富山・白浜・千倉・丸山・和田地区)

#### 口座振替

検針月の翌月20日(金融機関が休業日の場合は翌営業日)に振り替えます。

#### 窓口納付

検針月の翌月に納入通知書(請求書)を郵送します。

納付先は、水道局(朝夷行政センター内)、市役所本庁・各地域センターおよび金融機関窓口です。

問 水道お客さまセンター

☎ 44-5959

■三芳水道企業団(富浦・三芳地区)

#### 口座振替

検針月の翌月25日(金融機関が休業日の場合は翌営業日)に振り替えます。

#### 窓口納付

検針月の翌月に納入通知書(請求書)を郵送します。

納付先は、企業団事務所、金融機関窓口、コンビニエンスストアです。

問 お客様サービスセンター

☎ 25-7311

## 水道メーターの交換を行います

水道メーターは計量法により、8年ごとに交換することが義務付けられています。

交換対象となる水道メーターについて、指定工事業者が敷地内に立ち入りますので、ご理解とご協力をお願いします。交換費用は無料です。

■市営水道(富山・白浜・千倉・丸山・和田地区)

期間 10月1日(木)から10月31日(土)まで

問 水道局総務係

☎ 44-4611

■三芳水道企業団(富浦・三芳地区)

期間 10月下旬から1か月間

問 三芳水道企業団業務係

☎ 22-3782

## 水道メーターで漏水の点検を

水道使用量が急に増える原因の一つに漏水があります。

漏水は、水道メーターで確認できますので定期的に点検しましょう。

水道使用量が多い事業所などは、毎日、決まった時間にメーターで水道使用量を確認することをお勧めします。

### 漏水確認方法

1. 家庭内の蛇口を全部締めた状態にする。
2. 水道メーターのパイロットマーク(写真参照)が、わずかも回っていれば、漏水の可能性があります。指定工事業者に修理を依頼してください。



パイロットマーク

## 千葉県地球温暖化防止活動推進員追加募集

### 【推進員の主な活動】

- 自らの日常生活における地球温暖化対策の実践。(省エネ・節電、ごみ減量など)
- ボランティアとして、以下のような活動を実施。
  - ・地球温暖化の現状および地球温暖化対策の重要性について地域住民の理解を深めるため、あらゆる機会を捉えて普及啓発活動に努めること。
  - ・国、県、市町村、千葉県地球温暖化防止活動推進センターが実施する地球温暖化対策などの推進活動に協力すること。※年1回、活動報告書を提出いただきます(必須)

### 【応募要件応募要件】

地球温暖化対策に関する活動に取り組む熱意を有し、県内の地域住民等とともに自主的な活動を行うことができる方で、以下の要件をいずれも満たす方は、推進員に応募することができます。

- 千葉県内に居住、勤務または在学している満18歳以上の方
- 次の表の要件1～3のいずれかに該当する方

要件1	過去に千葉県で推進員の活動経験がある方で、その期間中、活動報告書を毎年提出されていた方。
要件2	環境カウンセラー、うちエコ診断士、地球温暖化防止コミュニケーター、エネルギー管理士など、地球温暖化や省エネルギーに関連する資格をお持ちの方で、書面により有資格者であることが確認できる方
要件3	千葉県地球温暖化防止活動推進センターが主催する研修(11月下旬以降実施予定)を受講する方

【委嘱期間】 令和3年4月から令和4年3月までの1年間

### 【申込方法】

- ①応募申請書／千葉県ホームページからダウンロード
- ②必要事項を記入／ダウンロードした応募申請書に必要事項を記入
- ③応募／応募申請書を千葉県地球温暖化防止活動推進センター宛てに郵送またはFAX

千葉県 温暖化 推進員 検索

【申込期限】 10月30日(金)まで(必着)

【申込先】 千葉県地球温暖化防止活動推進センター(一般財団法人千葉県環境財団内)  
郵便番号260-0024 千葉市中央区中央港1-11-1

申問 千葉県環境生活部循環型社会推進課温暖化対策推進班 ☎043-223-4139  
千葉県地球温暖化防止活動推進センター ☎043-246-2180



## 災害時でも使えるトイレに！ 浄化槽の点検・応急復旧 に関する協定を締結

令和元年房総半島台風では、市の防犯拠点や広域避難所のトイレが、長期停電により使用することができなくなりました。この経験を踏まえ、停電時でも発電機を使用して原水ポンプや放流ポンプなどを稼働させ、浄化槽を機能させるための点検および応急復旧に関する応援協定を7月30日(木)、千葉県環境保全センター 館山支部(会員9社、うち南房総市内の会員7社)と締結しました。

全国的に見ても、このような協定を市町村と締結している例はごくわずかで、千葉県内では初めてです。

災害が発生し、避難生活を送らなければならなくなった時、避難所で困ることとして必ずトイレ問題が挙げられます。衛生環境が悪化したまま放っておくと、食中毒や感染症などの二次災害が起こる可能性があります。市では災害用の簡易トイレやラップ式トイレを備えています。この協定により、

浄化槽機能を維持して停電時でもトイレが使える環境を目指します。



協定書を手にする石井市長(左)と庄司支部長(右)

## 災害時のストレス軽減へ！ 段ボール製簡易ベッド供給 に関する協定を締結

7月30日(木)、災害時における段ボールベッド等物資供給に関する協定を、大手段ボール製造会社「レンゴ(株)千葉工場」と締結しました。

本協定の締結により、災害発生時には市の要請に基づき、段ボール製の簡易ベッドなどを早期に避難所に届けることができるようになります。

東日本大震災では、長引く避難所生

活でエコノミークラス症候群などの健康被害が問題化しました。避難所では多くの場合、床面に雑魚寝状態で生活する状態が続く、動けなくなることによる心身のストレスが生じてきます。この様な状況の中で、床面から高さのある段ボール製簡易ベッドは、立ち上がりやすさとともに、断熱性の観点からも有効なことから、避難者が快適に過ごせる空間を確保するのに役立ちます。

また、豪雨被害にあった九州の避難所では段ボールベッドや段ボールシートの活用が進んでおり、体への負担やほこりを吸い込むリスクが少なく、新型コロナウイルスの感染対策にも有効とされています。



調印式の様子

### 今月の表紙

8月28日(金)、新型コロナウイルス禍で学校が避難所になることを想定した防災学習を白浜中学校で開催しました。

参加した生徒たちは、昨年の台風を振り返った講義や保健師の話に真剣に耳を傾けたほか、発電機の始動方法やパーソナルテント・ラップポイント・段ボールベッドの組み立て方などを実際に体験しながら学びました。



段ボールベッドを組み立てる様子

# 災害義援金、第2次配分額を

## 支給しています

令和元年台風第15号、第19号および10月25日の大雨の災害によって被災された方に対し、市内外の皆さんから寄せられた災害義援金を8月下旬から第2次配分しています。

**対象**(次の被害区分で第1次配分の支給を受けた方)

- ① 死亡された市民の遺族
- ② 重傷者(1か月以上の医師の治療要する災害による負傷)のいる世帯

### 災害義援金配分額

被害区分	第2次配分額		
	県分	市分	合計
死亡者の遺族	30万円	2万円	32万円
重傷者	15万円	1万円	16万円
全壊	30万円	2万円	32万円
大規模半壊 半壊	15万円	1万円	16万円
床上浸水	3万円	2千円	3万2千円

※原則、災害後の片付けや修繕などの負傷は対象外です。

③ 住家が全壊・大規模半壊・半壊・床上浸水の被害を受けた世帯

#### 申請方法

申請の必要はありません。

#### 配分方法

第1次配分を支給した、金融機関口座に振込により支給します。なお、振込に関する通知は行いません。指定された口座への振込をもって通知に代えさせていただきます。

#### 第1次配分について

第1次配分の支給には、申請が必要ですが、申請期限は、10月8日(木)までです。

まだ申請をしていない方は、早めに申請してください。原則、被害を受けた世帯で一申請となります。

#### 必要な書類

災害義援金の申請書、り災証明書の写し(住家被害の方)、振込先口座が確認できる書類(通帳の写し)、その他必要書類

問 社会福祉課 ☎36-11151

## ファミリーサポート会員募集

依頼会員(預けたい人)・提供会員(預かりたい人)を募集します。

ファミリーサポート事業とは、『育児の援助を受けたい人(依頼会員)』と『援助を行いたい人(提供会員)』を結びつける事業です。

#### 活動の内容

- 保育所の時間外でのお子さんの預かりや保育所までの送迎、預かり保育・学童保育終了後のお子さんの預かりなど。
- 冠婚葬祭や学校行事の際の預かりのほか、会員が必要としたときにお子さんを預かります。

#### 活動方法

- ① サポートセンターに依頼会員から援助の依頼。
- ② サポートセンターから提供会員に依頼の打診。
- ③ 原則、提供会員の自宅で援助活動を開始します。
- ④ 依頼会員から提供会員へ報酬を直接支払います。

利用時間 / 6:00 ~ 22:00(宿泊は行いません)

#### 利用料金

- 700円/時間(月曜日から金曜日の7:00 ~ 19:00)

- 900円/時間(土・日・祝日、年末年始、その他の時間)

※交通費などの実費を支払います。

※2人以上預ける場合はひとりが半額になります。

#### 会員になるには

##### 依頼会員(育児の支援を受けたい人)

市内在住で生後3か月以上小学校6年生までのお子さんがいる人

##### 提供会員(育児の援助を行いたい人)

市内在住で健康な人、育児の援助活動に理解と熱意がある人なら、資格は問いません。

※活動に必要な知識や技術を身につけていただくために基礎研修会に出席していただきます。

※提供会員は保険に加入しています。

#### 申込方法

- 登録申込書に必要事項を記入し、子育て支援センターにお申し込みください(申込書は子育て支援センターにあります)。

問 子育て支援センター ☎40-5111

**支援** 南房総市新型コロナウイルス対応  
農業・水産業持続化給付金

【締切間近】9月30日(水)まで申込を受け付けます!

令和2年3月から6月までのうち、1か月の売り上げが前年同月比2分の1以下に減少、かつ減少額が10万円以上の農業者・漁業者の方が対象です。

**申問** 農林水産課 ☎33-1071

**安全** 交通事故防止に努めましょう  
秋の全国交通安全運動

スローガン 「夕暮れの 一番星は 反射材」

9月21日(月)から9月30日(水)までは、秋の全国交通安全運動です。この時期は、日没が急激に早まるため、交通事故が多発します。車や自転車を利用する際は、早めのライト点灯を心掛けましょう。また、歩行者は、夕暮れ時や夜間に外出する際は、明るく目立つ色の服装や反射材を身に付けるなど、交通事故防止に努めましょう。

**宝くじ** 千葉県内の宝くじ売り場でご購入ください  
ハロウィンジャンボ宝くじが発売

この宝くじの収益金は、市町村の明るく住みよいまちづくりや、地域住民の福祉向上のために使われます。ぜひ千葉県内の宝くじ売り場でご購入ください。また、「ハロウィンジャンボミニ」も同時発売されます。

**当せん金** / 1等前後賞合わせて5億円(発売総額330億円、11ユニットの場合)。「ハロウィンジャンボミニ」は、1等1000万円(発売総額150億円、5ユニットの場合)

**発売期間** / 9月23日(水)から10月20日(火)まで

**発売単価** / 1枚300円

**抽せん日** / 10月27日(火)

**問** みずほ銀行宝くじ部

☎03-3535-9033



# 今月の掲示板

**福祉** 千倉平磯地区  
新たに民生委員・児童委員が選任

千倉平磯地区の民生委員・児童委員が欠員となっていました。新たに次の方が厚生労働大臣および千葉県知事から委嘱されました。

お困りのことがありましたら、気軽にご相談ください。個人の人権を尊重し、個人の秘密は固く守ります。

令和2年8月1日付け委嘱

千倉平磯地区 山口 せつ子

**問** 社会福祉課 ☎36-1151

**敬老** 南房総市在住の65歳以上の方  
館山ファミリーパーク無料招待

館山ファミリーパークでは、敬老の日の9月21日(月)に南房総市在住の65歳以上の人(同伴者1人を含む)を無料招待します。

**持ち物** / 65歳以上の方は年齢、住所がわかる証明書をご提示ください。

**その他** / 巨大砂像「ファミパ城」をバックにした記念写真をプレゼントします。

**問** 館山ファミリーパーク

☎28-1110



**有料広告**

館山・南房総で家を建てるなら。



**CASA 141**  
ONE FOR ONE  
Certification program

Tel.0470-22-3211  
10:00~17:00 日祝休  
https://casa141.com/  
casa141 検索

株式会社 石井工務店

**有料広告**

ヤマウチ 館山 斎場

24時間 365日  
迅速な対応をお約束します

**(有)山内六三郎商店**

総合受付 ☎0120-23-4171 〒294-0046 千葉県館山市新宿14  
館山産場 検索

## 南房総市

# 新型コロナウイルス対応中小企業等活力創出支援給付金

新型コロナウイルス感染症拡大による影響が拡大・長期化する中、厳しい経営状況が続く市内事業者の事業継続を引き続き支援するため、本給付金を交付します。

### 主な要件

- ①中小企業者(中小企業基本法に基づく法人または個人)など ※農業、林業、漁業を除く
- ②市内に事業所を有する事業者
- ③令和2年6月から8月までの3箇月間の売上の合計が、前年の同期間の合計と比較して30%以上減少した事業者
- ④市税等の滞納がないこと
- ⑤現に事業を営み、今後も継続して同事業を継続する意思があること

※やむを得ない事情による休業等を除く

交付金額／最大50万円(1事業者につき1回の交付)

申込受付期間／9月1日(火)～11月30日(月)

申請書など／市役所本庁、朝夷行政センターおよび各地域センターに配架しています。市ホームページ(<http://www.city.minamiboso.chiba.jp/0000013696.html>)からも入手できます。

受付窓口／内房商工会 ☎33-2257

(富浦・富山・三芳地区の事業者の方)

朝夷商工会 ☎44-1331

(白浜・千倉・丸山・和田地区の事業者の方)

問 商工課 ☎33-1092

そのため昭和初期の頃までは、「己が罪のかぶと岩を見た」と言う人が、たくさん根本海岸を訪れたそうです。



を博したと言います。

幽芳の小説の多くが、遠く幾山河隔てながら、見えぬ縁にひき寄せられた母と子等の悲しみを描いた内容でしたので、当時の現代新派劇として、たびたび上演され、観客の涙をさそい好評を博したと言います。

いたのです。

当時、幽芳は大阪毎日新聞社の記者でしたが、「己が罪」「乳姉妹」などを書き、一躍小説家としての地位を築いたのです。

(一八九九)です。

菊地幽芳の名は清。明治三年(一八七〇)水戸市に生まれました。「己が罪」を発表したのは、明治三十二年

舞台となったからです。

小説の題名ですが、なぜこの場所にその碑が建てられたのか言いますが、根本海岸とかぶと岩が「己が罪」の

そこに「己が罪」と刻まれた、御影石の碑が建っています。「己が罪」とは、明治の文豪・菊地幽芳が書いた長編

白浜町の根本海岸に「かぶと岩」と呼ばれる岩があり、



おのがつみ  
「己が罪の石碑」

第 172 話  
いくいなきんじ  
生稲謹爾

### 安房巡回法律相談

司法書士による無料相談会を開催します。ご来場の際は、必ず事前に予約(2週間前から受付)をしてください。都合により開催しない場合もあります。

とき／10月3日(土) 10:00～12:00、13:00～15:00

ところ／三芳農村環境改善センター

申問 ちば司法書士総合相談センター  
☎043-204-8333

### 有料広告

羽アリを見たら!

特定現況検査(蟻害・腐朽)も承っております。

(株)リブラ・エ営

ネズミ・スズメバチ・カビ処理ご相談承ります

本社 千葉県鴨川市江見西真門384-3 ☎0120-16-0158

リブラエ営

検索



# めっけねっ! ちらがの文化財 ④9

～南房総市内の文化財を紹介します～

問 教育委員会生涯学習課 ☎46-2963



令和2年9月10日発行  
広報みなみぼうそう9月号

発行  
南房総市 〒299-2492  
千葉県南房総市富浦町青木28番地

## 重要文化財(建造物)

いしどうじたほうとう

石堂寺多宝塔 災害復旧事業

所在地/石堂302(丸山地区)

所有者/石堂寺(天台宗)

## 台風被害からの復旧を目指します

石堂寺は、行基ぎょうきの開創と伝えられている天台宗の古刹こさつで、境内には多くの歴史的建造物が建てられています。このうち、令和元年房総半島台風(台風15号)により毀損した重要文化財石堂寺多宝塔の災害復旧事業が行われています。

石堂寺多宝塔は、屋根が柿葺かきらぶき、下層は方三間ほうさんげんで各面中央に両開さんからきの棧唐戸さんからとが設けられています。上層の胴部かめばらには勾欄しゅくたい(欄干)を巡らせ、上下の接続部分の亀腹かめばらは漆喰塗しゅくたいりです。

以前は、左右の脇間に江戸時代末期の彫工武志伊八郎たけしいはちろうの彫刻がつけられていましたが、平成元年～3年の修理の際に外され、庫裡内部で保管されています。

多宝塔の内部には、県指定有形文化財「木造千手観音菩薩坐像もくぞうせんじゅかんのんぼざつざう」が安置されています。

台風では、東面を中心に数か所で屋根の葺板材ふきいたざいが飛散しました。また、強い風雨によって亀腹の漆喰に浮きが発生しています。これらの被害を災害前の状況に復旧させる事業が行われています。



被災した石堂寺薬師堂



屋根の損壊状況

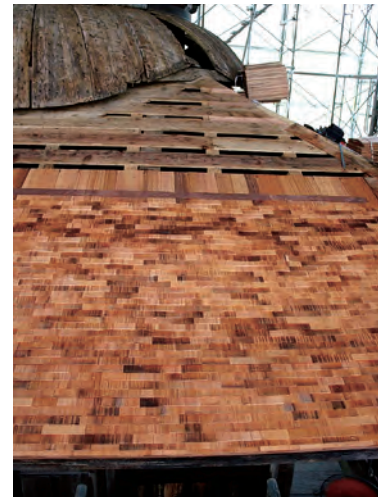

葺き替えの経過

## 公開

- 修理現場は非公開。
- 武志伊八郎の彫刻については庫裡で公開(住職がいらっしゃる日に限る。拝観料300円)
- トイレあり/駐車場あり

- マナーを守って楽しく見学しましょう。
- 見学する時は、所有者・管理者の指示に必ず従ってください。

**安心リフォームの証。** お任せ下さい!

**住宅リフォーム事業者団体 国土交通大臣登録**

このマークがある事業者を選んで下さい。

安心の対応、早めの対応、地元業者に

ぜひ一度ご相談下さい!

一般社団法人全国古民家再生協会千葉第二支部  
**南千葉古民家再生協会**  
南房総市千倉町白子1672 090-1420-7349 代表:石井まで

**瓦屋根修理**

**創業100周年記念キャンペーン**  
感謝を込めて新たなスタート

各種証明写真(ワンコイン500円)  
スマホ・デジカメプリント(1枚20円)  
期限9月30日まで

出張撮影 修整加工 記念写真

**渡辺写真館** Tel. 0470-47-2278  
南房総市和田町海発 1456-2

Anniversary SINCE1920

木の家を つくる  
なおります

千葉県南房総市  
上堀 997 番 2  
tel 0470-20-6097

**村上建築工房**  
https://muraken5.com

Forever these days

**屋根修理 承ります**

早期対応可 瓦屋根 スレート屋根 板金屋根 無料見積

天井・床・クロス・外壁・雨樋などの修理も可能

「困った」ときは... **南総トータルホームサービス**  
☎0470-29-7481 住所 館山市国分911-1(清川整形外科さん隣り)

有料広告

※広告内容についての問い合わせは広告主へお願いします。

編集 秘書広報課

FAX ☎

0 0  
4 4  
7 7  
0 0  
| |  
20 33  
| |  
4 1  
5 0  
9 0  
1 2