

広報みなみぼうそう Minamiboso

5

2019
No. 158



嶺南小学校入学式

嶺南小学校・子ども園が開校(園)しました。
表紙写真詳細は特集ページで

特集 未来につなぐ南房総市の教育	2
あれこれ南房総	6
健康だより 5月31日は世界禁煙デー	7
今月の掲示板	10
マイナンバーカードをつくりませんか?	11



特集

未来につなぐ 南房総市の教育

～子どもが地域に誇りと強い思いを持ち、自己の可能性を伸ばす特色ある教育の取り組み～

教育への思い

南房総市は、千葉県の最南端に位置し、65歳以上の人口が44・19%、15歳以下の人口が8・70%と、少子高齢化が進んだ地域です。しかしその一方で、豊かな自然と人々の温かさに恵まれた地域でもあります。

南房総市では、「最南端は最先端」の思いを持ち、その特性を踏まえて、少子高齢化などの課題解決に立ち向かう子どもたちを育てる教育を推進しています。

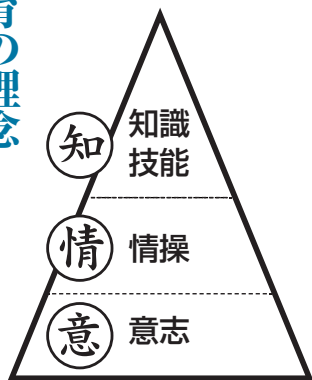

南房総市が提唱する「知・情・意」とは、「知識・技能」「情操」「意志」の3つのことです。

「知識・技能」の習得は、素直さや豊かな感性など心で感じる「情操」と、やり遂げるための強い気持ちや我慢強さなどの「意志」が一体となって可能になると考えています。

例えば、かけ算九九を身につけるにも、跳び箱を飛ぶにも、教えてくれることに素直に耳を傾ける「情」と、あきらめずに繰り返す「意」が必要になります。「知」を身につける過程の中で、「情」と「意」の面を育成することで、知・情・意一体となった心豊かでたくましい人間に成長すると考えています。

0歳から15歳まで 保幼小中一貫教育の推進

南房総市ではこれまで、0歳から15歳までの一貫した教育を行ってきました。このたび、市内すべての保育所、幼稚園、小学校、中学校を各中学校区単位の「学園」の名称に統一し、「富山学園」「富浦学園」「三芳学園」「白浜学園」「千倉学園」「嶺南学園」の6つの学園を編成します。

「学園」とすることで、保幼小中での更なる連携を深め、情報の一元化と対応の一貫化を図り、一体感を持って教育の充実に努めます。各学園では学園長、副学園長が任命され、学園長をトップに学園推進会議を設置、目指す子ども像の共有や15年間を見通した教育課程について検討し、一貫教育の充実・発展を目指します。

問 子ども教育課 ☎ 46-2966

①学力の向上

→ 教育への意識・関心の高揚

- 学力向上推進事業補助金
- 南房総市学力調査
- 教師塾(若手職員)
- 百字で伝える私の想い
- 土曜スクール
- 小学校英語活動指導者配置
- 学習講座(夏期講座)
- 小学校放課後子どもクラブ
- 小学校放課後学習バウチャー交付

子どもたちの考える力と心を育てることを目的に、100字という限られた文字数で想いを伝える「百字で伝える私の想い」作文コンクールを実施しています。



小学校5・6年生の全ての児童を対象に、放課後、小学校を会場に安心・安全に過ごせ、いろいろな活動や学習ができる場を提供します。



②教育環境の整備

→ 新たな地域づくり

- 学校統合 ※4ページ特集
- 学童保育所
- 通学支援(スクールバス27台運行)
- 幼保一体化(子ども園)
- 保幼・小中連携

子どもたちの学習意欲の向上を図り、個性や才能を伸ばす機会を提供するとともに、子育て世帯の経済的負担を軽減するため、小学校5・6年生の児童の保護者を対象に、学習塾やスポーツ教室などを対象に塾代などの費用を助成します。

バウチャー交付のしくみ

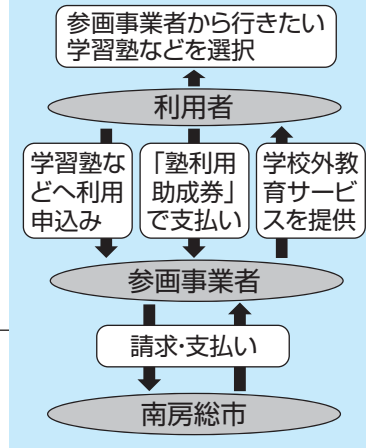

南房総に誇りと強い思いを持ち可能性にチャレンジする教育の推進

具体的には？

③南房総学の推進

→ 地域農業の振興

- 南房総学推進事業
- 「日本一おいしいご飯給食」

総合的な学習の時間や特別活動を中心に、各教科の指導を関連させながら地域を学ぶ学習としての南房総学を展開しています。具体的には、食農教育、一次産業を中心に実体験をともなう学習に取り組んでいます。



④一人ひとりに対応した保育・教育の充実

→ 不登校対応・不登校対策

- 要保護児童対策協議会の充実
- 「教育相談センター」の設置
- 教育相談員の配置
- 特別支援員配置(保育所・学童保育所)
- 巡回相談員派遣
- 特別支援教育支援員配置

南房総市の幼稚園・小学校・中学校の給食では、「日本一おいしいご飯給食」を目指して、里・海・山の食材を生かし、ご飯を基本とした「和食」中心の給食を提供していきます。



保健師、児童福祉司、公認心理師をはじめ、発達や教育相談の専門家、不登校児童・生徒に専門的にかかわる機関での勤務経験者、学校教育の専門家などがそろっています。

⑤子育て支援の充実

→ 学びの土台づくりと家庭サポート

- 預かり保育室、一時的保育
- 病児・病後児保育
- ファミリーサポートセンター

ふだん、保育所などに通所していたり、家庭で保育しているお子さんが、病気の治療中や回復期で安静を必要とする場合に、保育所などの集団保育や家庭での保育ができない期間、一時的にお子さんをお預かりします。





「嶺南学園」開園式を開催！

地域を超えて

平成31年4月から、丸山・和田地区の小学校、幼稚園、保育所を統合した「嶺南小学校」「嶺南子ども園」が開校・開園し、嶺南中学校と同じ敷地内に併設する形で、「嶺南学園」が開園しました。保幼小中一貫教育を実施することで、それぞれの教育段階の教職員が、目指す子ども像を共有するとともに、0歳から15歳まで通した教育課程を編成することにより、「小1プロブレム」中1

南・和田・南三原小学校 歴史に幕を閉じる閉校式を開催

嶺南小学校の誕生を前に、南、和田、南三原の3小学校で閉校式が行われました。

3校それぞれ閉校式典と工夫を凝らした記念行事を行い、卒業生や地域の人などたくさんの方が集まりました。



全校児童の合唱(南三原小学校)



閉校を記念してくす玉が割られました(南小学校)



地域の特徴を生かしたクジラの劇(和田小学校)

同じ敷地で過ごす意味

ギャップ」といった課題の解消、同一環境で多世代の子どもたちが刺激しあいながら成長することも期待しています。嶺南中学校を中心に小学校と子ども園が渡り廊下で結ばれ、生徒児童がそれぞれ隣り合う施設を行き来することで、上級生へのあこがれや下級生や園児への気遣いなど、一体感を醸成するとともに、これまでとは違った教育環境の中で子どもたちが切磋琢磨しながら成長し、いろいろな場面で活発な学校生活が送れるよう期待しています。

学校再編の歴史

南房総市では、平成20年度から市内の幼稚園、小学校、中学校の再編を推進してきました。保育所と幼稚園などのあり方についても総合的な見直しを行いました。

平成23年4月1日 ▼八束小学校と富浦小学校が統合し「富浦小学校」としてスタート ▼長尾幼稚園・小学校と白浜幼稚園・小学校が統合し「白浜幼稚園」「白浜小学校」としてスタート

平成24年4月1日 ▼平群幼稚園・小学校と岩井幼稚園・小学校が統合し「富山幼稚園」「富山小学校」としてスタート

平成26年4月1日 ▼七浦幼稚園 忽戸幼稚園、朝夷幼稚園、健田幼稚園が統合し「千倉幼稚園」としてスタート ▼七浦小学校、忽戸小学校、朝夷小学校、健田小学校が統合し「千倉小学校」としてスタート ▼丸山中学校と和田中学校が統合し「嶺南中学校」としてスタート

平成28年4月1日 ▼南幼稚園・小学校と丸幼稚園・小学校が統合し「南幼稚園」「南小学校」としてスタート

幼稚園・小中学校 一斉登校時避難訓練

5月30日(木)・31日(金)の2日間、登校時における大地震発生を想定した「市内幼稚園・小中学校一斉の避難訓練」を実施します。

市教育委員会では、さまざまな災害に対する「防災対応力の育成」について、日々防災訓練や各学校での防災教育の取組を推進しています。

実施内容

- ・大津波、家屋の倒壊、土砂崩れを想定した訓練
 - ・各幼稚園・学校からの高台避難
 - ・通学途中の高台避難
 - ・スクールバスからの高台避難
- ※幼児児童生徒が発災時に居る場所によつて訓練の内容が異なります。



昨年度の防災訓練の様子(千倉幼)



スクールバスには、防災避難用セット(ヘルメット、LEDライト、アルミブランケットなど)が配備されています。

実施スケジュール

《小中学校》5月30日(木)

7時40分頃 地震発生・大津波警報発令を予定

8時10分頃 津波注意報に切り替え・解除を予定

《幼稚園》5月31日(金)

8時30分頃 地震発生・大津波警報発令を予定

9時00分頃 津波注意報に切り替え・解除を予定

※大津波警報の発令および・津波注意報の解除については、防災無線で行います。

※地域・ご家庭での協力、また園児児童生徒が安全に避難行動をとれるよう、交通安全へのご協力をお願いします。

問 子ども教育課 ☎46-2966

生産者向け「給食レストラン、」を開催します

肥沃な土と美しい水が育んだ南房総市産のお米。地元の農家の皆さんが丹精込めて育てた新鮮な野菜。目の前に広がる豊かな海でとれた魚介類。教育委員会では、「日本一おいしいご飯給食」を目指し、平成23年度から地元で採れる食材を活かした完全米飯給食を進めています。

本年度の「給食レストラン、」は「生産者向け」と「一般向け」に分け、内房・丸山・朝夷の各給食センターでそれぞれ1回ずつ開催します。

生産者向け「給食レストラン、」の実施

地域の食材を活かした献立を学校給食で提供するために、量の多少を問わず野菜・果物の給食納入に興味のある生産者を募集しています。

各会では、栄養教諭(給食センター栄養士)が給食の食材として提供した野菜・果物について、年間の献立を示しながら、生産者の皆さんに説明します。詳細・申込みは、子ども教育課までお問い合わせください。

一般向けの「給食レストラン、」は11月から1月に開催予定です。広報みなみぼうそう10月号に詳細を掲載します。

問 子ども教育課 ☎46-2966



ちらし寿司 メバルの白醤油漬け
菜の花サラダ ごま味噌汁 三色ゼリー

開催日程

1. 朝夷学校給食センターの開催
とき/6月7日(金)
ところ/千倉中学校
2. 内房学校給食センターの開催
とき/6月28日(金)
ところ/富山学園
3. 丸山学校給食センターの開催
とき/7月9日(火)
ところ/嶺南小学校



あれこれ南房総

こんなことがありました。

地域の課題について話し合う意見交換会を開催

市内7地区からたくさんの方が参加し、「南房総市地域福祉計画・地域福祉活動計画」策定のため、地域の課題について話し合う意見交換会を実施しました。

意見交換会冒頭では、市と社会福祉協議会から、地域福祉とは「支えあい・助けあい」とする趣旨説明を行い、その後グループに分かれて意見交換を行いました。

今後は、策定委員会を3回開催し、意見交換会で出た課題に対する解決方法や取り組みなどについて検討し、計画を策定する予定です。



活発な意見交換が行われました

第22回全国ビワ研究協議会

柴山春雄さんが全国果樹研究連合会会長賞受賞



柴山春雄さん

4月9日(火)・10日(水)に全国のビワ生産者が集う「第22回全国ビワ研究協議会」が南房総市内で行われ、開会式典の席上において、富浦地区の柴山春雄さんが全国果樹研究連合会会長賞の榮譽に輝きました。

柴山さんは、房州枇杷組合連合会長や千葉県果樹園芸組合連合会理事などを歴任し、大型テアパートでの販売キャンペーンやテレビ番組への出演、「房州びわ」のPR強化など販売促進活動をけん引してきました。

また、平成26年には、「皇室献上枇杷」が百回目の節目を迎え、盛大に行われた「献上枇杷百回記念式典」にも大きく貢献しました。その中でも「献上枇杷百回記念誌」の発刊に尽力し、房州びわの文化継承にも多大な功績であったことから今回の受賞に至りました。

南房総市消防団 詰所新築&ポンプ車2台導入

施設の老朽化にともない、第6支団第2分団(丸山地区石堂、珠師ヶ谷、石神、前田、丸本郷)の消防団詰所を旧丸山分遣所跡地に新築しました。

また、ポンプ車2台が第5支団第1分団(千倉町大貫、川戸、宇田、瀬戸、牧田、北朝夷金沢)と同第3分団(千倉町北朝夷、南朝夷)へ、消防指令車2台が第6支団(丸山)本部と第7支団(和田)本部へ貸与されました。



新築された6支団2分団の詰所

武内章前行政相談委員へ 総務大臣感謝状を贈呈

4月10日(水)、武内章前行政相談委員へ、長年にわたり国などが取り扱う行政に関する苦情の解決に尽力するなど、行政相談制度の発展に寄与したことから、総務大臣感謝状が贈呈されました。

武内さんは、平成13年4月1日から平成31年3月31日まで行政相談委員を務め、安房地区会長、千葉県地相協の副会長として活動し、他の委員に対する指導的役割を担ったほか、特設相談所の開設など委員活動に尽力されました。



石井市長から武内さんへ感謝の言葉が送られました

5月31日は世界禁煙デー

健康だより

問 健康支援課 ☎ 36-1152

望まない受動喫煙の防止を目的とする「改正健康増進法」が成立しました。

学校や病院などには令和元(2019)年7月1日から原則敷地内禁煙(屋内全面禁煙)、飲食店や職場などには令和2(2020)年4月1日から原則屋内禁煙が義務づけられます。

たばこの害は吸っている本人だけではありません!

たばこの煙には約5,300種類の化学物質が含まれ、その中には約70種類の発がん性物質が含まれています。たばこを吸っている人のまわりの人には、吸っている本人よりも有害物質が数倍も多く含まれ、健康への悪影響があります。

●換気扇の下、家の外で吸っているから大丈夫でしょ?

→いいえ。換気扇の下では意味がありません。外で1本吸っても吐き出す煙は約8時間続くと言われていた発表もあります。また、健康の影響だけでなく、たばこを吸わない人はたばこの臭いに敏感です。

●サードHANDSモーク(三次喫煙)って聞いたことがありますか?

→たばこの煙成分が壁やカーテンや衣服などにしみ込み、煙が消えた後でも有害物質を放出し続け、それによって健康被害を受けることをいいます。

●ニコチンなしと表示されている「電子たばこ」にすれば大丈夫でしょ?

→いいえ。「ニコチンを含まない」と言われているものにもニコチンが入っているものがあるとわかりました。

喫煙による経済損失は4.3兆円!

たばこの税金など喫煙が及ぼす経済的な貢献は、2.8兆円にとどまると推測されています。(医療経済研究機構 2005年度推計)

ニコチンは…

血管を収縮し、血液の流れを悪くします。また、依存症をおこします。

禁煙してみませんか?

たばこは、ニコチンの作用により自分の意思だけでは中々やめられないものです。安房地域の病院で禁煙外来(保険診療)もあります。禁煙に遅すぎる年齢はありません。失敗しても何度もチャレンジしてみましょう。

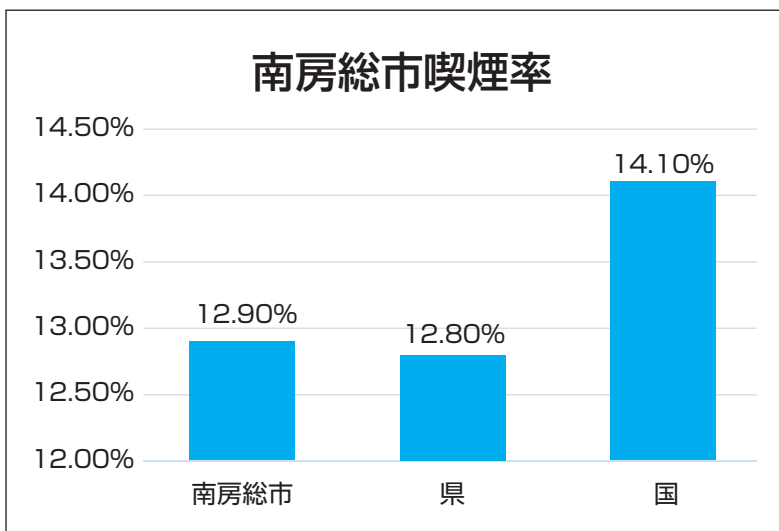

(KDB地域の全体像の把握H29年度累計)



エコライフ体験！ 「緑のカーテン」で快適に過ごそう！

市では、環境活動の一環として、地球温暖化防止対策につながる「緑のカーテン」づくりに参加していただける市民の皆さんに毎年、ゴーヤの苗を無料で差し上げています。

今年度は市内にある事業所も対象になりました。

「緑のカーテン」でCO₂の削減と省エネに取り組んでみませんか？



配布日：5月22日(水) 8:30～

配布場所：環境保全課、朝夷行政センター、各地域センターの窓口

対象者：市内在住または、市内事業所でゴーヤの生長記録(写真など)を報告できる人

配布人数：各窓口 先着順 7世帯(または事業所)まで

配布数：1世帯(または事業所)につき4株まで

◆緑のカーテンの効果は・・・

ツル性の植物を建物の窓辺や外壁に這わせることにより、太陽の光や熱が遮られ、部屋の温度上昇を抑えることができます。また、植物の葉から蒸発する水分が周りの温度を下げる効果もあるので、エアコンなどの冷房機器に頼り過ぎず過ごすことができ、省エネルギー効果や建物に熱を蓄積させないことによるヒートアイランド対策として効果が期待できます。

また、実のなる野菜を植えれば、収穫するだけでなく、自分たちで育てたものを食べるという喜びや苦労などを学ぶことができ、環境教育や市が進める地産地消事業、食育推進事業につながっていきます。



地球温暖化が止まらないと・・・

このまま地球温暖化が進めば、世界中の自然や暮らしにさまざまな影響が出てきます。

1℃ 高くなると

大雨などの異常気象によるリスク(危険性)が高くなります。

2℃ 高くなると

環境の変化に適応する能力が限られている生き物は、非常に高いリスクにさらされると言われています。例えば、サンゴは白くなり、やがて死んでしまうかもしれません。

3℃ 高くなると

グリーンランドなどの氷床が大規模に溶けて戻らなくなってしまう。



もしかするとこんなことも・・・

温暖化が進んだ日本の姿 「2100年の天気予報」

- ・東京の最高気温は 43.6℃
 - ・真夏日は104日
 - ・全国で12万人が熱中症で病院に搬送される
 - ・局地的に1時間に100ミリを超える猛烈な雨
- 参考：環境省「2100年未来の天気予報」



デング熱を流行させる蚊が北へ

デング熱をばいはいする「ヒトスジシマカ」は、現在、秋田県や岩手県より南に生息していますが、2100年には北海道南部にまで北上するという予測もあります。



アビーのつまらないものですが… ②1

南房総市国際交流員

文・訳 アビゲイル・クロッカー



魚焼きグリルとの戦い

私が来日してから、日本では材料と調理器具によって料理の仕方を変えないといけなかったです。これはアメリカにはない魚焼きグリルも含まれます。最初の1年半は使うのを避けていましたが、ようやく自分から挑戦してみることにしました。まずユーチューブでグリルの使い方についての動画を検索しました。そして気の短い料理人である私が、鮭の切り身を小さなグリルに入れて焼きました。

他の材料を作っている間にグリルからピーッと音が鳴りました。開けてみると問題がなさそうでした。もう少ししたらまたピーッと音が鳴りましたが、今度は無視してやりました。決められた時間まで待って、魚をひっくり返してみましたが、驚いたことにまだピンク色の部分もあったし、焦げた部分もありました。

少し失敗してしまいましたが、グリルを使ってやりきったことで私自身を誇りに思いました。最後に掃除する時にトレイの取り出し方法が分かるまで5分かかりました。やっとなのでトレイを取り出したのですが、魚エキス入りの水を床にこぼしてしまいました。まあ、私はこんなマヌケなことをよくします。アメリカでできない経験をするのは日本に住んでいる楽しみの一つです。今度はそんなに汚さなければいいのですが…

My Battle with the Fish Grill

Since I came to Japan I have had to change how I cook based on the ingredients and appliances available to me. This includes using the fish grill, which we don't have in the U.S. I avoided it for the first year and a half that I was here, but finally I decided to challenge myself. First I looked up a video on YouTube about how to use it. Then, being the impatient cook that I am, I put the salmon fillets in my tiny fish grill and let them cook.

While I was preparing other ingredients my grill beeped at me. I opened it, but didn't see anything wrong. A few minutes later it beeped again. I ignored it. I waited until the decided time was up and tried to flip them over. To my surprise, some were still pink and some were burnt!

While my fish didn't really turn out, I was proud of myself for using the grill. Lastly I had to clean up, but it took me five minutes to figure out how to take out the tray. Finally I lifted it out and spilled fish water all over my floor. Oh well. I do silly things like this often. Part of the fun of living in Japan is experiencing things I can't in the U.S. But hopefully next time I'm a bit less messy.

消費相談窓口から⑧1

家族構成や資産状況をききだす「アポ電」にご注意ください!

「アポ電」とは、市役所・消防署・

警察・銀行など公的機関や実在する

企業名、さらには家族の名などを語

り、家族構成や資産状況を聞き出し

たり、本当に公的機関などからの電

話であると信用させたりすることを

目的とする不審な電話です。

最近では、この「アポ電」から窃盗

や強盗などの凶悪犯罪につながる事

案がたびたび報道されています。

「アポ電」に始まる犯罪にまきこま

れることのないよう、知らない電話

番号からの電話に出るのは慎重に慎

重を重ねてください。固定電話をお

使いの場合は、電話番号通知機能や

留守番電話機能を活用して、誰から

の電話なのか確認してから電話に出

たほうがよいでしょう。

また、相手が公的機関を名乗って

いる場合でも、家族構成や資産の状

況を聞き出そうとする様子を見せた

場合には、すぐに電話を切りましよ

う。

そのうえで警察や公的な相談機関

などに相談して、その後の対応につ

いて検討することが必要です。

お電話
ください



消費生活相談窓口

市消費生活相談 ☎ 33-4300

10:30 ~ 15:30

* 来所による相談を週2回、受け付けています。

詳しくは、広報お知らせ版をご覧ください。

申問 商工課 ☎ 33-1092

県消費者センター ☎ 047-434-0999

9:00 ~ 16:30

* 日曜・祝祭日を除く。

■ みよし探訪29「三芳のホタルを見よう！」 参加者募集

幻想的なホタルの光をお楽しみください。ホタル博士による楽しい解説もあります。

定員になり次第締め切りとなりますので、お早めにお申し込みください。



と き／5月27日(月) 18:30集合

ところ／三芳農村環境改善センター玄関前集合(受付後、自家用車で現地へ移動します。)

参加費／300円(保険代込)

定員／40人(要予約)

その他／運動靴でお越しください。

悪天候の場合は、屋内でホタルの幼虫観察などの催しに変更します。

■ 申 問 地域づくり協議会「みよし」事務局
(三芳地域センター内)

☎36-1185

■ 南三原駅でIC定期券が購入できます！

南三原駅は安房拓心高校の学生が多く利用することから、IC定期券が購入できる券売機を設置してほしいという要望を受け、JR東日本では4月1日から多機能券売機を設置いたしました。

券売機でIC定期券を購入できる時間は9時50分から17時までです。



有料広告

小型船舶操縦免許証の更新・失効再交付講習の開催

場所：鋸南町立中央公民館 二階
日程：2019年6月30日(日) 午前及び午後
2019年11月中旬(日) 午前及び午後
(注) 受講は事前の申込みが必要となります。

登録講習機関：(一財)日本船舶職員養成協会関東
(TEL:045-623-6804/FAX:045-622-1145)
海事代理士：大塚 昇 海事事務所
(TEL:0470-55-0226/090-8814-2737)



今月の掲示板

■ 児童扶養手当の支給額が改定

児童扶養手当の支給額が、平成31年4月分(令和元年8月支払い分)から次のとおり改定されました。

改定後の支給額(月額)

●子どもが1人の場合

- ・全部支給 42,910円
- ・一部支給 42,900円～10,120円

●子ども2人目の加算額

- ・全部支給 10,140円
- ・一部支給 10,130円～5,070円

●子ども3人目以降の加算額(1人につき)

- ・全部支給 6,080円
- ・一部支給 6,070円～3,040円

※支給額は、全国消費者物価指数の変動により改定されます。

■ 問 社会福祉課児童福祉係 ☎36-1153

■ 特別児童扶養手当などの支給額が改定

特別児童扶養手当などの支給額が、平成31年4月分から次のとおり改定されました。

改定後の支給額(月額)

●子どもが1人の場合

- ・特別児童扶養手当1級 52,200円
- ・特別児童扶養手当2級 34,770円
- ・特別障害者手当 27,200円
- ・障害児福祉手当 14,790円
- ・経過的福祉手当 14,790円

※支給額は、全国消費者物価指数の変動により改定されます。

■ 問 社会福祉課障害福祉係 ☎36-1151

有料広告

ヤマノウチ 館山斎場

24時間 365日
迅速な対応をお約束します

(有)山内六三郎商店

〒294-0046 千葉県館山市新宿14
0120-23-4171

マイナンバーカードをつくりませんか？ 企業等一括申請(出張申請)のご案内

問 市民課 ☎33-1051

市職員が、会社や地域団体などの会場にお伺いして、マイナンバーカードの申請受付を行います。申請から約1か月半後、市職員が会社や地域団体などの会場で、直接申請者ご本人にカードをお渡しします。顔写真付き本人確認書類および保険証などの2点が確認できない場合は、従来どおり市役所でカードをお渡しします。

対象／申請希望者が20人以上の企業、団体、グループ
※申請希望者は、南房総市に住民票のある人で、これまでにマイナンバーカードの申請をされたことがない人に限ります。

申込方法／電話連絡の上、申請申込書をご提出ください。日程調整の上、詳細をご案内します。

申請受付

1. 本人確認書類2点(例：運転免許証+健康保険証)で本人確認を行います。
2. 個人番号カード電子証明書暗証番号設定依頼書をお預かりします。
3. 無料写真撮影および申請補助を行います。

いいこといろいろ マイナンバーカード

- 各種手続きの際、マイナンバーの提示がカード1枚で可能に！
- 公的な身分証明書としてご利用いただけます。
(コンサート会場などでの本人確認にも有効です！)
- 社員証や入退館証としてのご利用にも！
- e-TAXなどの電子申請に！マイナポータルのご利用に！
- 住民票などの証明書がコンビニで取得できます。
- 健康保険証としての利用！（2020年度末から開始予定）

市役所の窓口は一切来庁せず、申請から受け取りまでが可能ですよ！



無料写真撮影
&
申請補助！



南房総市の民話



「提灯をともす蚊」

第156話
いくいなきんじ
生稻謹爾

昔の平群の山間の村には、蚊も螢もいませんでした。そこに住む村人たちが江戸見物に行つて、上野の不忍池のほとりの宿屋に泊まると、小さな虫がブーンと飛んできては、チクリと刺すので、何という虫か女中に聞くと、「お前さん方は、私をからかっているんですか。それとも本当に蚊を知らないですか。いま飛んでいる虫は、蚊というのですよ。」と言ったのです。

村人たちは、夜になるとますます蚊が多くなり、眠れなくなったので、皆で戸外に出てみると、不忍池の上を螢が青く光つて飛んでいるのが見えました。

ところが村人たちは、誰も螢を知らないのです。「蚊が提灯をともし、刺す人を捜しに来るからには、どこに行つても仕方がない。」と観念して部屋に帰り、蚊に刺されるのを我慢したと言います。

旧平群村には、隣村の増間話を真似た笑い話が多くあり、この話もその中の一つです。

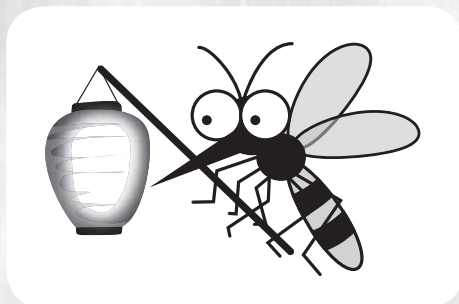



めっけたぁ!!おらがの文化財 33

～南房総市内の文化財を紹介します～

問 教育委員会生涯学習課 ☎46-2963



令和元年5月9日発行
広報みなみぼうそう5月号

発行 南房総市 〒299-2492
千葉県南房総市富浦町青木28番地

編集 秘書広報課

FAX ☎

0 0
4 4
7 0
0 1
20 33
1 1
4 1
5 0
9 2

市指定有形文化財(彫刻)

なこしやまじんじゃえいやとう
莫越山神社永夜灯
所在地/宮下27(丸山地区)
所有者/莫越山神社

細部にわたる彫刻

現在「莫越山神社」は宮下と杳見くつみにそれぞれ1社ずつ鎮座しています。今回取り上げる宮下に所在する莫越山神社は神社の創建に関する文書は、火災で焼失したため明らかではありません。養老2年(718)に創建されたと伝えられています。神社北側に立地する渡度山とどさんを神体山としています。

永夜灯こやかは弘化2年(1845)に当時宮下を含めた安房の一部を治めていた忍藩藩主、松平下総守が諸願成就を祈念し、奉納したものです。総高約3.1mの一对で、中台四面には麒麟・鳳凰、竿には龍、基壇の格狭間の四面には唐獅子が浮き彫りされ、精巧な彫刻が施された石灯籠です。江戸の石工福島市五郎に依頼して制作させたものです。これらのことは永夜灯の銘文からは読めませんが、神社に残されている棟札から明らかになっています。



莫越山神社(手前が永夜灯)



永夜灯全景



彫刻拡大

公開

- ・常時公開。
- ・トイレあり/駐車場あり

- ・マナーを守って楽しく見学しましょう。
- ・見学する時は、所有者・管理者の指示に必ず従ってください。



株式会社 石井工務店 tel.0470-22-3211
SHOWROOM OPEN10:00~17:00 日祝休 casa141.com

たいせつな人に「ありがとう」をしっかりと伝えられる時間、空間創りのご葬儀をお手伝い致します。

相談無料! もちろん無料でお見積り致します。

365日24時間年中無休

0120-47-4322

君商 館山 花彩館

7/28(日) 必聴! 柳家花緑 柳田格之進 他

開演 14時
会場 小ホール
入場料 (全席指定・税込)

一般	3,500円
高校生以下	1,000円
ペア券	6,000円

千葉県南総文化ホール ☎0470-22-1811

木の家をつくるなおよす

木組めの家 上棟 しました。

千葉県南房総市 上堀 997 番 2
tel 0470-20-6097
村上建築工房
https://muraken5.com

有料広告

※広告内容についての問い合わせは広告主へお願いします。