

広報みなみぼうそう Minamiboso

3

2019
No. 156

第29回南房総フラワーマーチ

2月16日(土)、17日(日)の2日間、房総の春を肌で感じました。
表紙写真詳細は13P

特集 名品づくりグランプリ	2
市役所の組織体制と主な業務	4
千葉県議会議員一般選挙	6
路線バス ダイヤ改正のお知らせ	8
混乗スクールバス北三原線の運行区間延長	10
緑の募金	11
市民提案型まちづくりチャレンジ事業	15
狂犬病予防集合注射	16
どうなる?富山国保病院	23

プレゼン風景



デルフィーナさん



(株)近藤牧場さん



(有)アルガマリーナ&聖徳大学短期
大学の皆さん



尾形農園さん



(株)南美舎さん



和光食堂の皆さん

特集 食の祭典 開催! 第3回名品づくりグランプリ



大成功の瞬間! グランプリ関係者全員集合!

グランプリと準グランプリは全国大会へ!

地元の食材を使った新商品の魅力を競い合う、第3回「南房総名品づくりグランプリ」を2月3日(日)、とみうら元気倶楽部で開催しました。

農工商連携や6次産業化により生み出された商品を広くプロモーションすることで、商品の素材となる市内の農林水産物の生産拡大、第1次産業従事者の所得向上、出場商品の販売拡大を図ることを目的に開催しました。

会場では、特産品の販売コーナーや大道劇団によるジャグリング、WHITE BEACHのライブなどもあり、多くの来場者で賑わいました。

グランプリ、準グランプリを受賞した事業者は、7月に東京で開催される予定の全国大会へ出場します。

南房総市は、産学官協働事業を行っています。この事業の一環で、聖徳大学短期大学の学生と協働して、新しい商品が生み出されました。



審査員からも熱心に質問が飛びました

審査方法は、スクリーンに映し出された映像、出場者の想いのこもったプレゼンテーション、試食、商品誕生までのストーリー、完成までの苦労話などを聞き、人物と商品を総合的に審査しました。観光大使のDJ.KOUSAKUさんやWHITE BEACHなどが務めた一般審査員(10人)の意見も参考に、南房総の新たな名品にふさわしい商品を審査しました。

審査員

- 生明弘好 (株)良品計画 執行役員ソーシャルグッド事業部長
- 秋山武保 千葉テレビ放送(株) 営業局次長
- 羽根拓也 (株)アクティブラーニング 代表取締役社長
- 平川幸男 市議会産業委員会 副委員長
- 堀江洋一 (一社)南房総市観光協会 会長
- 鈴木賢二 (株)ちば南房総 取締役 統括部長
- 寺川広貴 (株)FS-Trading 代表取締役
- 石井 裕 市長



隠れ屋敷 典膳「徳川八代将軍が愛した 嶺岡豆腐」 グランプリ受賞！

グランプリ



左から寺川審査員、山本さん、石井市長



徳川八代将軍が愛した 嶺岡豆腐

南房総発祥の江戸時代からある伝統料理です。一説によると、徳川八代将軍吉宗公が嶺岡(丸山大井地区)に視察に来た際に豆腐が食べたくなり、お仕えしていた料理人が牛乳と葛粉から豆腐のようなものを作って将軍に献上したのが始まりとされています。

南房総発祥の伝統料理で 地域を活性化させたい！

「地域に伝わる料理文化を大切にして、これからも継承していきたい！」と受賞の喜びを語る山本さん。

審査員からは、「地域に伝わる料理の伝統を引き継いでいこうとする若き料理人であること、レシピを公開しみんなで嶺岡豆腐を広めていこうとしている姿勢が素晴らしい」との講評がありました。

準グランプリ



鯖燻アヒージョ

(有)アルガマリーナ&
聖徳大学短期大学部

燻製にした鯖を刻み、ニンニク、ドライトマトなどを加えた商品で、ご飯、パン、野菜など何にでも合うアヒージョです。

準グランプリ



20才のブルーベリームース

(株)南美舎

20才の女性が食材にこだわり、生産者の協力を得て地元のブルーベリーや嶺岡豆腐を使い、工夫を凝らして作ったムースです。



(株)アクティブラーニング
代表取締役社長
羽根拓也氏

市主催で開催している農工商連携セミナーの講師であり、「にっぽんの宝物をさがせ！」プロジェクトの総合プロデューサーでもあります。

3年目に見えてきた南房総市の実力

3年目を迎え、セミナーを熱心に受講していただいている事業者さんはプレゼンテーションの仕方や商品開発ストーリーの展開の仕方が上手くなっていきます。是非多くの事業者さんにセミナーを受講していただいて、自社の商品の魅力を相手に訴求する力を養っていただきたいと思います。

今年のグランプリでは、すでに複数の事業者さんとコラボレーションして開発された商品も出品されました。これからも複数の事業者さんが参画した、新たな商品の誕生が期待されます。

グランプリ、準グランプリを受賞した3チームは、7月に東京で開催予定の全国大会に出場していただく予定です。残された時間はわずかですが、より一層各商品の魅力向上に努めていただきたいと思いますし、他の4チームの皆さんには引き続き、愛情を注いで作られた大切な商品、いわゆる宝物ですので、これを守り育てていっていただきたいと思います。

敢闘賞

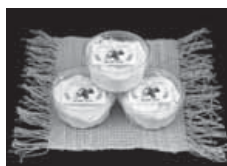

リコッタチーズ

(株)近藤牧場

滑らかでクリーミーなチーズの味わいは、デザートのみならず、青ねぎとポン酢しょうゆでお酒のおつまみとしても最適です。

審査員特別賞



カレンデュラ フラワードレッシング

デルフィーナ

多くの薬用効果があると言われているキンセンカ(別名:カレンデュラ)の花弁をたくさん使用した、ヘルシーなドレッシングです。



青パイアの 無添加ドレッシング

尾形農園

農薬を使わずに育てた自家製の健康なパイアを青い身のままもぎ取り、ドレッシングに加工した商品です。



どぶろく 伊予ヶ岳

和光食堂

千葉県を代表する名峰・伊予ヶ岳の麓で育ったお米を使い、地域の人々の想いを込めて大切に造られた「どぶろく」です。

問 農林水産課地域資源再生室 ☎ 33-1073

市役所の組織体制と主な業務

4月1日からの市役所の組織体制と
主な業務を紹介します。

事務室が移動しました

市役所本庁舎の改修工事を行って
ますが、本館(1階)の市民生活部の市
民課市民協働グループと消防防災課が、
3月から別館1(1階)へ移動しました。
市民協働グループについては、本館
の改修が終了後、本館へ戻ります。

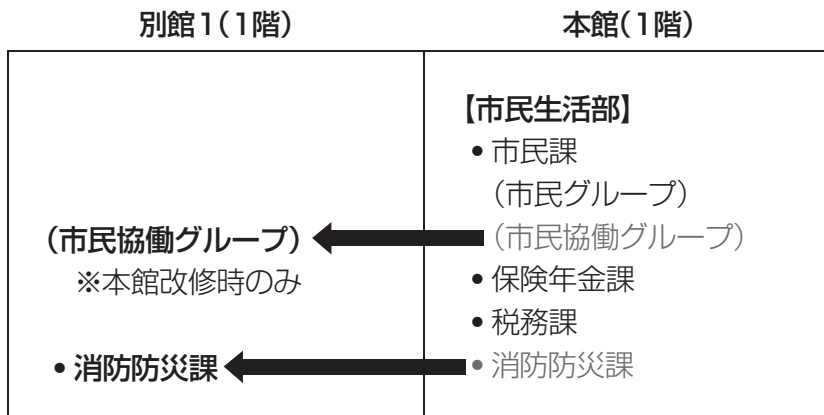

部 署 名		電話番号	主 な 業 務 内 容	事務室の場所
総務部	総務課	33-1021	情報公開、個人情報保護、行政組織、職員定数、職員採用	本庁別館1(2階)
	秘書広報課	33-1002	市長・副市長の秘書、儀式・表彰、市長出前講座、広報、市長への手紙、行政相談	本庁本館(1階)
	企画財政課	33-1001	総合計画、国際交流、過疎計画、行政改革、統計、交通政策、予算・決算	本庁別館1(2階)
	管財契約課	33-1022	公有財産の管理、情報化の推進・管理、公共工事の入札・契約・検査	本庁別館1(1階)
保健福祉部	社会福祉課	36-1151	社会福祉、障害者福祉、生活保護、児童手当、児童扶養手当、子ども医療費、ひとり親家庭等医療費	三芳分庁
	健康支援課	36-1152	保健衛生、各種検診、予防接種、高齢者福祉、介護保険	
市民生活部	市民課 (市民グループ)	33-1051	戸籍、住民基本台帳、印鑑登録、人権啓発、富浦地域の福祉申請の受付	本庁本館(1階)
	市民課 (市民協働グループ)	33-1005	行政連絡員、市民との協働によるまちづくりの推進、男女共同参画、交通災害共済	本庁別館1(1階) ※本館改修時のみ
	富山地域センター	57-2511	各地域の市民との協働によるまちづくりの推進、戸籍および住民基本台帳に関する事務や各種証明の交付などの窓口業務、各種申請の受付事務、本庁との連絡調整	富山地域センター
	三芳地域センター	36-2111		三芳地域センター
	白浜地域センター	38-3111		白浜地域センター
	丸山地域センター	46-3111		丸山地域センター
	和田地域センター	47-3111		和田地域センター
	保険年金課	33-1060		国民健康保険、後期高齢者医療、国民年金
	税務課	33-1023	市民税、固定資産税、軽自動車税、諸税、市税の収納、滞納処分、口座振替、納税証明	
消防防災課	33-1052	消防、防災、防災行政無線、防犯対策、交通安全	本庁別館1(1階)	

部 署 名		電話番号	主 な 業 務 内 容	事務室の場所
農林水産部	農林水産課	33 - 1071	農水産業・畜産・園芸の振興、林業普及、有害鳥獣対策、土地改良、農業施設、林道、治山、漁港	本庁別館2(1階)
	地域資源再生室	33 - 1073	地産地消と資源循環による地域資源再生、農業振興法人に対する支援	
商工観光部	商工課	33 - 1092	商工振興、企業誘致、雇用創出、消費者行政	本庁別館1(2階)
	観光プロモーション課	33 - 1091	観光振興、観光施設などの維持管理、道の駅などの管理、フィルムコミッション	
建設環境部	建設課	33 - 1101	道路・河川の管理・整備、災害復旧、道路占用許可、建築確認、公営住宅、開発行為	本庁別館2(2階)
	国土調査室	33 - 1102	国土調査	
	環境保全課	33 - 1053	一般廃棄物処理(清掃・し尿)、狂犬病予防、不法投棄防止、浄化槽設置助成、環境基本計画、環境啓発	
富山国保病院		58 - 0301	内科、外科、呼吸器科、消化器科、肛門科、整形外科、リハビリテーション	富山国保病院
水道局		44 - 4611	水道料金、開閉栓、水道に関する届出、メーター交換、送配水、ダム管理、水質管理、漏水事故	朝夷行政センター
会計課		33 - 1141	出納事務	本庁本館(1階)
教育委員会	教育総務課	46 - 2961	教育委員会会議、学校給食	丸山分庁(1階)
	学校再編整備室	46 - 2962	学校再編、教育委員会所管の施設再編、教育施設の整備	
	子ども教育課	46 - 2966	児童・生徒の就学・管理、学習指導、学校運営、保育所、幼稚園、学童保育、預かり保育、子育て支援センター	
	生涯学習課	46 - 2963	社会教育の振興、公民館・図書館の管理運営、スポーツの振興、スポーツ施設の管理運営	
議会事務局		33 - 1111	議会運営、請願・陳情の受付、議会だよりの発行	本庁本館(2階)
選挙管理委員会事務局		33 - 1131	選挙の管理執行・啓発、選挙人名簿の調製	本庁別館1(2階) (総務課内)
監査委員事務局		33 - 1121	財務状況などの監査	本庁本館(2階)
農業委員会事務局		33 - 1081	農地の権利移動・転用、農地の貸し借り、農業者年金	本庁別館2(1階)
固定資産評価審査委員会事務局		33 - 1051	固定資産税額に関する不服申し立ての審査	本庁本館(1階) (市民課内)
朝夷行政センター		44 - 1111	地域の市民との協働によるまちづくりの推進、戸籍および住民基本台帳に関する事務や各種証明の交付などの窓口業務、各種申請の受付事務、本庁との連絡調整、船員法関係の市長が行う事務	朝夷行政センター

※太字は変更となった部分です。

千葉県議会議員一般選挙

投票日は4月7日(日)

投票時間

午前7時～午後8時

「おもいのせ みらいをたくす とっぴょう日」

(統一標語)

選挙区の区域および定数の変更

「千葉県議会議員の定数及び選挙区等に関する条例」の改正にともない、選挙区の区域および定数が変更となり、今回の千葉県議会議員一般選挙から鴨川市・南房総市・安房郡(鋸南町)選挙区で定数2人となります。

なお、改正前の選挙区は、鴨川市選挙区で定数1人、南房総市・安房郡(鋸南町)選挙区で定数1人でした。

投票日のご案内

告示日(立候補届出日)

3月29日(金)

投票日

投票時間

午前7時から午後8時まで

投票場所

次ページの投票所一覧のとおり

南房総市で投票できる人

年齢 平成13年4月8日以前に生まれた人

住所 平成30年12月28日までに南房総市内に住所があり、引き続き3か月以上市内に住んでいる人

※ただし、投票(当日投票または期日前投票)するまでに県外に転出した人は、投票できません。

※平成31年3月9日以後に市内転居された人は、前住所地の投票所で投票してください。

入場券は切り離して

投票所入場券は、選挙人名簿に登録されている人に、世帯ごとに郵送します。

投票所においてになるときは、本人が持参してください。

投票所入場券が届かないときや紛失

した場合でも、選挙人名簿に登録があれば投票できます。

病院などでの不在者投票

不在者投票施設に指定されている病院・施設などに入院・入所中の人は、その施設で不在者投票ができます。投票を希望する場合は、施設の担当者に申し出てください。

郵便などによる不在者投票

身体に一定の障害がある人は、郵便などによる不在者投票ができます。郵便などによる不在者投票をするためには、事前に選挙管理委員会から「郵便等投票証明書」の交付申請が必要です。

手続きなどについては、市選挙管理委員会にお問い合わせください。

選挙公報

候補者の氏名・政見などを掲載した選挙公報を新聞折り込みで家庭に配布します。

新聞を購読されていない人で選挙公報の郵送を希望する人は、市選挙管理委員会にご連絡ください。

一度、郵送希望の申込みをされた人は、住所などに変更がなければ再申込

みは必要ありません。

期日前投票は4月6日までに

仕事、旅行、冠婚葬祭などで投票日に投票に行けない人は、期日前投票ができます。期日前投票は、住んでいる地区にかかわらず、いずれの場所でも投票できます。

開設期間、開設時間、期日前投票所については、次ページの一覧のとおりです。

入場券の裏面に宣誓書

入場券の裏面に宣誓書が印刷されていますので、事前に記入してお持ちください。

開票(即日開票)

期日 4月7日(日)

時間 午後9時15分から

場所 南房総市富浦体育館

選挙管理委員会

☎ 33-11131

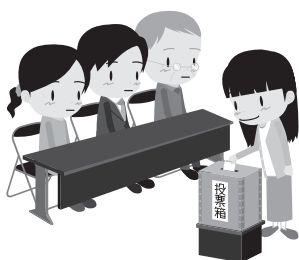

千葉県議会議員一般選挙 投票所一覧

地区	投票区	投票所名	地区	投票区	投票所名	
富浦地区	1	南無谷枇杷倉庫	千倉地区	14	白子東浜・川端コミュニティ集会所	
	2	南房総市役所別館 1		15	南房総市立千倉小学校体育館	
	3	南房総市立富浦子ども園		16	大貫コミュニティ集会所	
富山地区	4	南房総市役所富山地域センター		17	南房総市立千倉子ども園遊戯室	
	5	旧富山小学校体育館		18	南房総市千倉忽戸体育館	
	6	南房総市富山コミュニティセンター		19	南房総市千倉七浦体育館	
三芳地区	7	滝田区民会館		丸山地区	20	大井青年館
	8	南房総市三芳農村環境改善センター			21	南房総市子育て支援センターほのぼの
	9	御庄集会所			22	南房総市立嶺南中学校体育館
白浜地区	10	乙浜集落センター	23		南房総市千歳ミーティングハウス	
	11	南房総市役所白浜地域センター	和田地区		24	南房総市役所和田地域センター
	12	南房総市立白浜中学校体育館			25	北三原多目的研修集会施設
	13	根本集会場		26	自然の宿くすの木多目的ホール	
		27		和田地域福祉センターやすらぎ		



投票日当日に投票できない人は、**期日前投票**ができます！

千葉県明るい選挙のシンボルキャラクター「せんきょ君」

期日前投票所

期 日 前 投 票 所	開 設 期 間 ・ 開 設 時 間
南房総市役所別館 1	3月30日(土)～4月6日(土) 午前8時30分～午後8時
南房総市役所朝夷行政センター	4月1日(月)～4月6日(土) 午前8時30分～午後8時
南房総市役所富山地域センター	
南房総市三芳農村環境改善センター	
南房総市役所白浜地域センター	
南房総市丸山公民館	
南房総市役所和田地域センター	

路線バス「白浜千倉線」「館山千倉線」 3月16日(土)からダイヤが変わります

安房白浜駅から千倉駅の間を運行する「白浜千倉線」と、館山駅から平館車庫までを運行する「館山千倉線」の利便性の向上を目的としたダイヤ改正が、3月16日(土)に実施されます。改正の内容、新しい路線図や主な停留所の時刻表は次のとおりです。

◎安房白浜駅から館山駅までの直通便の新設

千倉駅経由で安房地域医療センターや南総文化ホールへ、乗換え無しで行くことができるようになります。通勤・通学に利用しやすい時間帯の便を設定しています。

◎千倉地区の海岸商業施設まわりルートの新設

海岸通りのおどや、ウェルシア、コメリなどをまわるルートを新設し、買物がしやすくなります。なお、店舗開店前の時間帯はこれまでどおりのルートを運行します。

◎全てのバスがJR千倉駅へ乗り入れ

安房白浜駅発の千倉方面への便は、全てJR千倉駅に乗り入れ、電車へのスムーズな乗継ぎができるようになります。館山駅発の千倉方面への便も千倉駅への乗り入れを開始します。

◎路線名が「白浜千倉館山線」に変わります

「白浜千倉線」と「館山千倉線」が統合され、新しい路線名「白浜千倉館山線」となります。

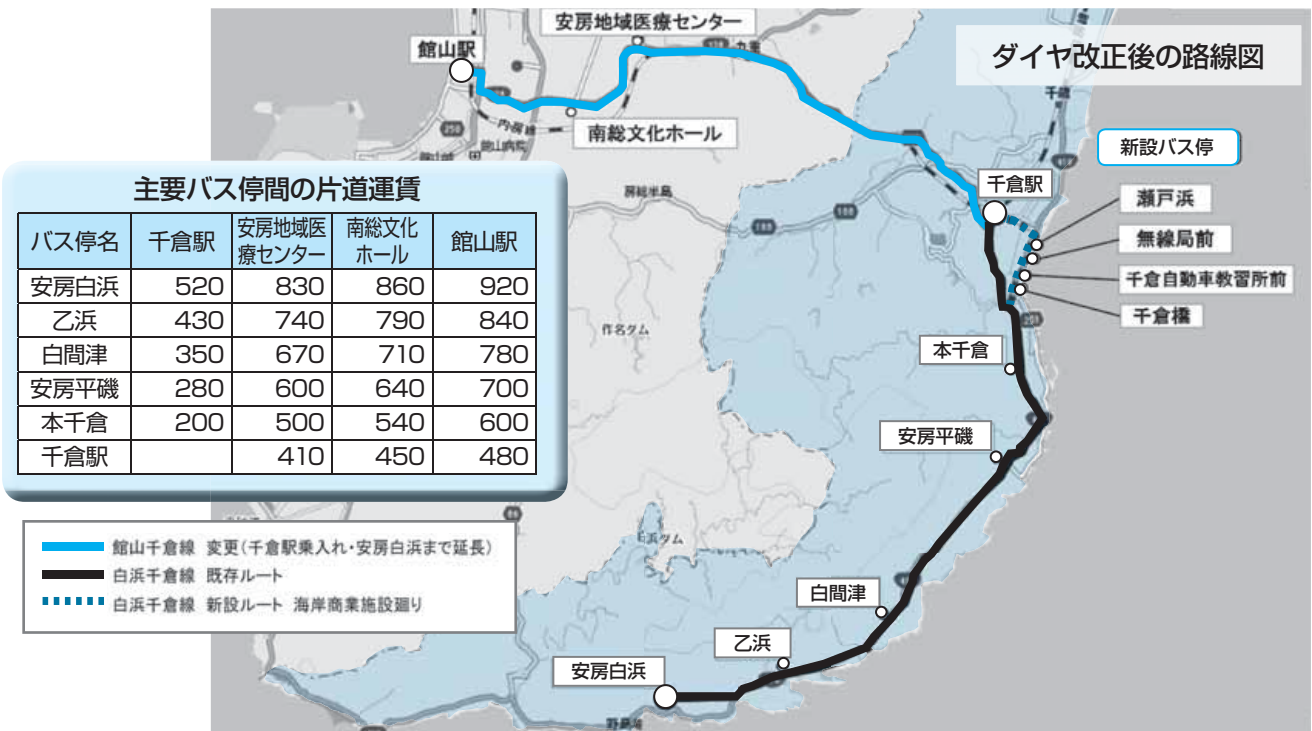

路線バス「白浜亀田線」の運行終了

館山日東バス(株)が運行する「白浜亀田線」は、安房白浜から亀田病院まで1日2往復(平日・土曜)運行されていましたが、利用者の大幅な減少などにより採算があわないことから、3月15日(金)をもって運行終了することになりました。なお、運行終了後は、千倉駅で安房鴨川行きの列車にスムーズな乗り継ぎができるダイヤとなっています。

白浜千倉館山線(千倉・館山行き)

平成31年3月16日改正

停留所名(抜粋)	1	2	3	4	5	6	7	8	9	10	11
安房白浜	6:50	7:50	8:35	9:45	11:15	12:35	13:35	14:40	15:45	16:25	17:50
千倉橋	↓	↓	↓	10:04	11:34	12:54	13:54	14:59	16:04	16:44	18:09
千倉自動車教習所前	↓	↓	↓	10:04	11:34	12:54	13:54	14:59	16:04	16:44	18:09
無線局前	↓	↓	↓	10:05	11:35	12:55	13:55	15:00	16:05	16:45	18:10
瀬戸浜	↓	↓	↓	10:05	11:35	12:55	13:55	15:00	16:05	16:45	18:10
ゆらり	↓	↓	↓	10:06	11:36	12:56	13:56	15:01	16:06	16:46	18:11
朝夷行政センター	↓	↓	↓	10:07	11:37	12:57	13:57	15:02	16:07	16:47	18:12
千倉駅	7:16	8:16	9:01	10:11	11:41	13:01	14:01	15:06	16:11	16:51	18:16
安房地域医療センター	7:33	8:33	9:16		11:56						18:31
南総文化ホール	7:38	8:38	9:21		12:01						18:36
館山駅	7:46	8:46	9:26		12:06						18:41

白浜千倉館山線(安房白浜行き)

平成31年3月16日改正

停留所名(抜粋)	1	2	3	4	5	6	7	8	9	10	11	12
館山駅			8:20		10:55	12:15				16:40		18:18
南総文化ホール			8:25		11:00	12:20				16:45		18:23
安房地域医療センター			8:30		11:05	12:25				16:50		18:28
千倉駅		8:00	8:45	10:00	11:20	12:40	13:45	14:40	15:55	17:05	17:55	18:43
朝夷行政センター		↓	↓	10:01	11:21	12:41	13:46	14:41	15:56	17:06	17:56	18:44
ゆらり		↓	↓	10:02	11:22	12:42	13:47	14:42	15:57	17:07	17:57	18:45
瀬戸浜		↓	↓	10:02	11:22	12:42	13:47	14:42	15:57	17:07	17:57	18:45
無線局前		↓	↓	10:03	11:23	12:43	13:48	14:43	15:58	17:08	17:58	18:46
千倉自動車教習所前		↓	↓	10:03	11:23	12:43	13:48	14:43	15:58	17:08	17:58	18:46
千倉橋		↓	↓	10:04	11:24	12:44	13:49	14:44	15:59	17:09	17:59	18:47
東乙浜	7:35	8:17	9:02	10:17	11:37	12:57	14:02	14:57	16:12	17:22	18:12	19:00
安房白浜	7:44	8:26	9:11	10:26	11:46	13:06	14:11	15:06	16:21	17:31	18:21	19:09

※上り、下りとも始発から3便までは、既存のルートを実行するため矢印標記となっています。

※この時刻表に記載されている停留所は主要な所を抜粋したものです。正規の時刻表は、館山日東バスホームページで見ることができます。

問 館山日東バス(株) ☎22-0111

地域公共交通を利用しましょう

路線バスを利用しましょう

南房総地域の皆さんの大切な足、移動手段となる路線バスですが、その多くの路線は、市の補助金により運行しています。残念ながら、年々利用者が減少しています。中には、最近10年間で半減した路線もあります。このまま利用者が減ってしまえば、市としてもバスを走らせることができません。利用する人がいないのに、多額の経費をかけることはできないのです。自家用車を利用し、バスに乗ることは少ないと思いますが、時間に余裕のある時は、バスで出かけてみませんか？いつもと違う



市営路線バス富山線トミ一号

景色や新しい発見があるかもしれません。

運転ボランティア募集

南房総市社会福祉協議会では「運転ボランティア」を募集しています。社会福祉協議会では、ホームヘルパーが行う「高齢者外出支援サービス」と運転協力者(ボランティア)が行う「ボランティア移送サービス」を併用して、公共交通機関やタクシーなどを利用しての外出が困難な障がい者や、高齢者の通院・買物、その他の外出などを対象にした、より多くの介助を伴う移動に関する需要に対応するため、自動車を使って外出のお手伝いをする事業を実施しています。

近年、高齢化によりニーズがとも増えています。

短い時間でも、「車の運転ボランティア」活動に協力いただける人を募集しています。

問 南房総市社会福祉協議会

☎44-3577

混乗スクールバス北三原線の運行区間延長

現在、上三原から南三原駅まで運行されている混乗スクールバス北三原線が、嶺南小学校などの開校にともない、4月1日から、嶺南小学校(嶺南学園)まで運行区間を延長します。また、住民の買い物などの利便性を考慮し、丸山地区において、「古川交差点」、「加茂交差点」、終点となる「嶺南学園」の各バス停を増設します。運行ダイヤなどは次のとおりです。

問 教育総務課 ☎46-2961

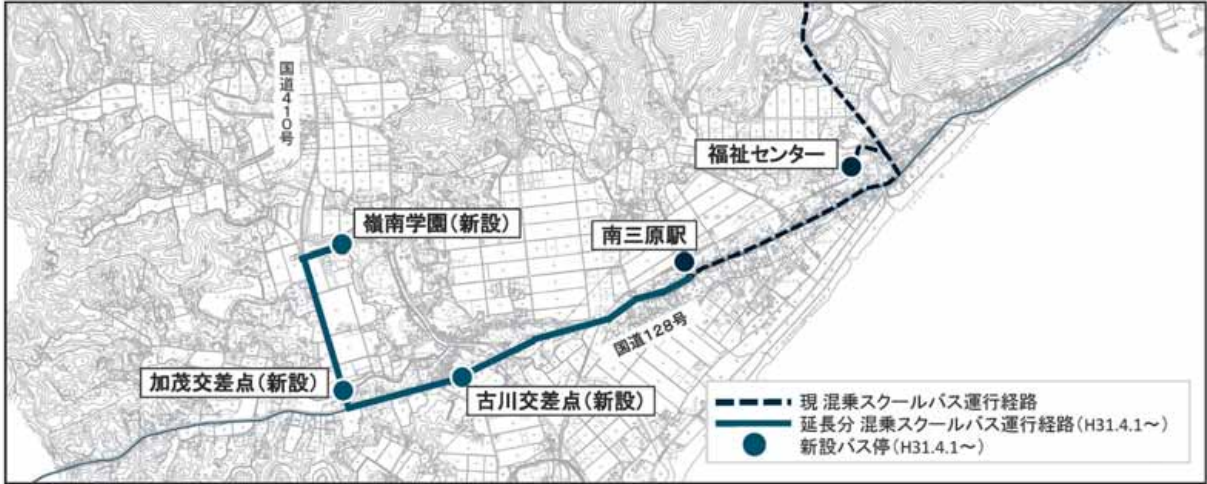

北三原線時刻表(平日)

停留所	1	2	3	4	5	6	停留所	1	2	3	4	11月~3月	4月~10月
上三原	6:39		8:48	12:00	15:30	16:55	嶺南学園	8:08	11:15	14:50	16:10	17:40	18:29
小向ダム	6:44	7:25	8:53	12:05	15:35	17:00	加茂交差点	8:10	11:17	14:52	16:12	17:42	18:31
中畑	6:46	7:27	8:55	12:07	15:37	17:02	古川十字路	8:12	11:19	14:54	16:14	17:44	18:33
別所	6:47	7:28	8:56	12:08	15:38	17:03	南三原駅	8:16	11:23	14:58	16:18	17:48	18:37
山下	6:48	7:29	8:57	12:09	15:39	17:04	嶺南中学校和田校舎前	8:19	11:26	15:01	16:21	17:51	18:40
関坂	6:49	7:30	8:58	12:10	15:40	17:05	大原	8:21	11:28	15:03	16:23	17:53	18:42
川崎口	6:51	7:32	9:00	12:12	15:42	17:07	福祉センター	8:22	11:29	15:04	16:24	17:54	18:43
北三原郵便局	6:53	7:34	9:02	12:14	15:44	17:09	南三原小	8:23	11:30	15:05	16:25	17:55	18:44
南房総里見	6:54	7:35	9:03	12:15	15:45	17:10	唐ヶ作	8:25	11:32	15:07	16:27	17:57	18:46
唐ヶ作	6:57	7:38	9:06	12:18	15:48	17:13	南房総里見	8:28	11:35	15:10	16:30	18:00	18:49
南三原小	6:59	7:40	9:08	12:20	15:50	17:15	北三原郵便局	8:29	11:36	15:11	16:31	18:01	18:50
福祉センター	7:00	7:41	9:09	12:21	15:51	17:16	川崎口	8:31	11:38	15:13	16:33	18:03	18:52
大原	7:01	7:42	9:10	12:22	15:52	17:17	関坂	8:33	11:40	15:15	16:35	18:05	18:54
嶺南中学校和田校舎前	7:03	7:44	9:12	12:24	15:54	17:19	山下	8:34	11:41	15:16	16:36	18:06	18:55
南三原駅	7:06	7:47	9:15	12:27	15:57	17:22	別所	8:35	11:42	15:17	16:37	18:07	18:56
古川十字路		7:50	9:18	12:30	16:00	17:25	中畑	8:36	11:43	15:18	16:38	18:08	18:57
加茂交差点		7:53	9:21	12:33	16:03	17:28	小向ダム	8:38	11:45	15:20	16:40	18:10	18:59
嶺南学園		7:55	9:23	12:35	16:05	17:30	上三原	8:43	11:50	15:25	16:45	18:15	19:04

北三原線時刻表(土休日)

停留所	1	2	3	11月~3月	4月~10月	停留所	1	2	11月~3月	4月~10月
上三原	6:39	8:48	13:35	18:17	19:06	嶺南学園	8:08	12:35	17:40	18:29
小向ダム	6:44	8:53	13:40	18:22	19:11	加茂交差点	8:10	12:37	17:42	18:31
中畑	6:46	8:55	13:42	18:24	19:13	古川十字路	8:12	12:39	17:44	18:33
別所	6:47	8:56	13:43	18:25	19:14	南三原駅	8:16	12:43	17:48	18:37
山下	6:48	8:57	13:44	18:26	19:15	嶺南中学校和田校舎前	8:19	12:46	17:51	18:40
関坂	6:49	8:58	13:45	18:27	19:16	大原	8:21	12:48	17:53	18:42
川崎口	6:51	9:00	13:47	18:29	19:18	福祉センター	8:22	12:49	17:54	18:43
北三原郵便局	6:53	9:02	13:49	18:31	19:20	南三原小	8:23	12:50	17:55	18:44
南房総里見	6:54	9:03	13:50	18:32	19:21	唐ヶ作	8:25	12:52	17:57	18:46
唐ヶ作	6:57	9:06	13:53	18:35	19:24	南房総里見	8:28	12:55	18:00	18:49
南三原小	6:59	9:08	13:55	18:37	19:26	北三原郵便局	8:29	12:56	18:01	18:50
福祉センター	7:00	9:09	13:56	18:38	19:27	川崎口	8:31	12:58	18:03	18:52
大原	7:01	9:10	13:57	18:39	19:28	関坂	8:33	13:00	18:05	18:54
嶺南中学校和田校舎前	7:03	9:12	13:59	18:41	19:30	山下	8:34	13:01	18:06	18:55
南三原駅	7:06	9:15	14:02	18:44	19:33	別所	8:35	13:02	18:07	18:56
古川十字路		9:18	14:05			中畑	8:36	13:03	18:08	18:57
加茂交差点		9:21	14:08			小向ダム	8:38	13:05	18:10	18:59
嶺南学園		9:23	14:10			上三原	8:43	13:10	18:15	19:04

運休日：12月29日から1月3日まで

「緑の募金」ご協力を願います

募金期間：3月1日～5月31日

3月から春季緑の募金が始まりました！私たちは、水源のかん養や災害の防止など、知らず知らずのうちに「みどり」からたくさんの恩恵を受けています。

「緑の募金」は、地球温暖化防止をはじめとした課題に向けて、国内外の森林の整備や森林ボランティアの育成などに活用されています。

皆さんからご協力いただいた「緑の募金」の一部は、市内緑化のための費用として還元されます。平成30年度は、市内全域において桜やクロマツの苗や花の苗、プランターなどの資材の配布を行いました。

ご協力いただける人は、市民課、農林水産課、朝夷行政センターおよび各地域センター、とみうら元気倶楽部窓口までお越しください。

問 農林水産課 ☎33-1071

2019 緑の募金

ご協力をお願いします

大気中の二酸化炭素が増加し、地球温暖化が深刻さを増し、大規模な気象災害が多発しています。森林(みどり)は、この二酸化炭素を吸収し、蓄え、地球温暖化防止に貢献する大切な地球の資源です。森林はさらに、生物多様性の保全や災害の防止、快適な生活環境の形成など多様・多様な機能を持っており、適切な管理により森林を元気にすることで、その機能を十分に発揮することができます。千葉県では都市化が進む地域も多く森林を身近に感じない人もいるかもしれませんが、こうした機能の発揮や木材の利用を通じて、私たちの暮らしと森林は、いつでもどこでもしっかりと繋がっています。本年度も、森林(みどり)に親しみ、理解を深め、元気に森林を未来へと繋げていく緑の募金運動に、県民の皆様をはじめ、企業・団体など多方面の御支援と御協力をお願いします。

募金期間

春季：3月1日～5月31日
秋季：9月1日～10月31日

目標額

3,200万円

後援：千葉県・千葉県市長会・千葉県町村会

緑の少年団の育成



第38回緑の少年団交流会・体験林業(大多喜町)

森林ボランティアの育成、活動の支援



県民参加による緑の再生事業-竹の整理(作原)(千葉市)

国土緑化運動ポスター原画コンクール

子ども達の心の中にみどりを！

— 千葉県知事賞 受賞作品 —



作：田中里歩さん(小2・千葉県在住)
475の小中学校から8,373作品の応募

東日本大震災復興事業

潮害、飛砂・風害防備等の災害防止機能を有する海岸林は、三方を海に囲まれた千葉県において、極めて重要な森林です。津波被害等が甚大な海岸林において、緑の募金中央事業として、市町村と連携した植樹等を継続して行っています。



山武市復興植樹祭(写真は平成30年3月撮影)

公共施設等の緑化



保育園での緑化活動(いすみ市)

緑に親しむ環境整備



樹木ラベル取付け運動(茨城県はが)

緑の教室等開催



森めぐりツアー(松戸市はが)

緑の募金は身近な環境の緑化から、森林の整備、緑の普及啓発事業、森林環境学習など様々な緑化事業に役立っています。(写真はその一例です)



公益社団法人 千葉県緑化推進委員会

〒299-0265 千葉県袖ヶ浦市長浦指2号580-148
TEL.0438-60-1521 FAX.0438-60-1522
URL <http://www.c-green.or.jp>

この他にも緑化広報誌やホームページによる「みどり」の情報を発信したり、各県から募金の一部を中央(国)に集め、国際緑化などにも使われていています。緑の募金について、当委員会ホームページでも詳しく紹介しております。



あれこれ南房総
こんなことがありました。

千葉県国民健康保険等 功労者表彰

1月24日(木)、平成30年度千葉県国民健康保険等功労者表彰式が行われ、南房総市国民健康保険運営協議会委員で副会長の鈴木竹男さんに、感謝状が贈呈されました。

鈴木さんは、平成25年10月に国民健康保険運営協議会委員に就任し、医療費の増加傾向が続くと見込まれる中、生活習慣病の予防を図り、健康寿命を延伸し、健康でいきいきと暮らせる制度の導入に大きく貢献しました。



石井市長より感謝状が贈呈されました

第34回まほろば駅伝大会

2月3日(日)、三芳中学校周辺を会場に、安房地域の中学生がたすきをつなぐ「第34回まほろば駅伝大会」が開催されました。

女子は、一区からトップを守り続けた鴨川中学校が大会を2連覇。男子は、5区でトップに立った館山第三中学校が優勝しました。

市内中学勢は、女子の三芳中学校、男子の嶺南中学校がそれぞれ準優勝と活躍しました。また、個人では、女子2区で神作凜華さん(三芳)、同4区で安西千里さん(三芳)、男子1区で小谷蓮太さん(白浜)、同4区で木曾和樹さん(白浜)、同6区で岩田和真さん(富浦)が区間賞を獲得しました。



日頃の練習の成果を発揮しました

飯豊・千倉子ども交歓会

2月1日(金)から2泊3日で、山形県飯豊町立第一小学校と千倉小学校との子ども交歓会が、千倉地区や大房岬自然の家で行われました。

この交歓会は、環境の異なる地域の子供たちが交流を通して、お互いに理解を深め、視野を広めることを目的に行われています。1月には、千倉小学校の児童が飯豊町を訪れ、スノーキャンドルづくり・餅つきや伝統行事「さいとう焼き」を体験、雪遊びなどで交流を深めました。

初日は、千田漁港(千倉地区)で歓迎式が行われ、子どもたちは再会を喜びました。その後、乗船体験を行い房総の海を満喫。2日目は、外遊びや磯遊びを通して絆を深めました。



普段は見れない海からの景色に大喜び

富浦地区から出品のユリと キンギョソウが最高評価

「第39回千葉県フラワーフェスティバル」の花き共進会の審査会で、原岡の小泉輝子さんが出品したキンギョソウの「雪姫」が、最高賞の農林水産大臣賞を受賞しました。

また、「第68回関東東海花の展覧会」では、南無谷の柴山明彦さんが出品したユリの「ハイラックス」が、同じく最高賞の農林水産大臣賞を受賞しました。

小泉さんと柴山さんは、2月15日(金)に市役所へ受賞の報告に訪れ、



左から柴山明彦さん、石井市長、小泉輝子さんと夫の敏明さん

終始和やかな雰囲気の中石井市長と懇談しました。



一足早く、抱湖園桜まつり

2月3日(日)、一足早く桜の季節を迎えた、和田抱湖園で桜まつりが開催されました。

抱湖園に咲く桜は「元朝桜」といわれ、旧暦の元旦に咲くことが名前の由来です。元朝桜は、カンヒザクラとオオシマザクラの交配で、抱湖園では、少し濃いめのピンク色をした約60本の桜が咲き揃いました。

当日は、太陽の光が心地よい暖かな陽気で、たくさんの方が会場に足を運び、写真を撮ったり、海も一望できる景色を堪能しました。

メイン会場では、祭囃子や琴の演奏、野だてが行われ、大人から子どもまでお花見を楽しみました。



元朝桜は安房で初めて花づくりに成功したと言われている間宮七郎平が植えました

今月の表紙

第29回南房総フラワーマーチ

2月16日(土)、17日(日)の2日間にわたり、千倉保健センターをメイン会場に「第29回南房総フラワーマーチ」が開催されました。

全国のウォーカーに加え、市内小中学生、姉妹大会のツーデーマーチを開催するベルギーからも2人が参加。のべ4,261人がウォーキングを楽しみました。メイン会場では、市内中学校の吹奏楽部による合同演奏、フォークダンスやフラダンスが行われ、ウォーカーたちの気持ちを盛り上げました。



初日は白浜・野島崎コース、2日目は丸山・和田浦海岸コースを楽しみました



元気いっぱい！いってきます！



みんな笑顔でスタート



ちーばくん、みなたん、なんぼーくんがお見送り



楽しくフォークダンス



千倉、白浜、嶺南の3中学校の吹奏楽

こころの健康について

～あなたのこころ、元気ですか？～

健康だより

問 健康支援課 ☎ 36-1152

こんなこと、ありませんか？

気持ちが…

- 不安や焦りで落ち着かない。
- イライラしたり、怒りっぽくなる。急に泣き出す。
- 考えが前に進まない。
- 気分が落ち込んでやる気がおきない。
- 今まで関心があったことに対して興味がなくなる。

体が…

- 肩こりや頭痛、腹痛、腰痛などの痛みや、吐き気が出てくる。
- 寝つき・寝起きが悪い。夜中に目が覚め眠れない。
- 食欲がない、逆に食べ過ぎてしまう。
- 下痢や便秘をしやすくなる。
- めまいや耳鳴りがする。

行動が…

- 人づきあいが面倒になったり、人を避けるようになる。
- 身なりに気を使わなくなる。
- 遅刻・早退・欠勤(欠席)が増える。
- 仕事や勉強に集中できない、ミスが増える。

これは、こころのSOSサインかもしれません

こころと体は密接に関係していて、ストレスをためすぎると、心身に「こころのSOSサイン」が現れることがあります。上記のような症状が続く場合は、身体の不調だけでなく、こころのSOSサインの可能性も考えてみましょう。

ストレスの要因は、家庭や学校・職場の問題、病気、経済問題、友人関係、年齢や性別、立場など、人によってさまざまです。そして、ストレスの感じ方や受け止め方は、人によって、また同じ人でもその時々で違ってきます。

ストレスを抱えることは特別なことではありませんが、ストレスがたまっても、「疲れているだけ」「もう少し頑張れる」などと思い、対応が遅れると、症状が悪化し「こころの病気」になることもあります。

こころの健康のために

日頃から、自分に合った方法で、ストレスを発散したり、ストレスと上手に付き合っていきましょう。また、自分のこころのSOSサインに早く気づき対応することが、こころの病気の予防になります。

○毎日の生活習慣を整える

…生活リズムの乱れは、身体だけでなく、こころにも悪い影響を及ぼします。まず、自分の生活リズムを一定に保つようにしましょう。また、できるだけバランスの良い食事、質の良い睡眠、適度な運動に取り組みましょう。

○セルフケア

…ストレスがたまってきたと感じたら、お風呂に入り体をほぐす、好きな音楽を聴く、散歩やスポーツで体を動かすなど、自分のための時間をつくり、ゆっくり過ごすことが大切です。不安やストレスを解消するための飲酒は、睡眠の質を低下させたり、アルコール依存症やうつ病につながるがあるので、飲酒は適量を心がけましょう。

○身近な人に相談する

…困った時やつらい時に、話を聴いてもらうだけでも気持ちが楽になることがあります。一人で悩まず、家族や友人など、身近な人に話すことで、自分の中の解決策が見つかることもあります。

○専門の医療機関などへ相談・受診する

…こころのSOSサインが続く時、こころの病気かもしれないと感じる時、身近な人には相談しづらい、または相談相手がない時は、専門の医療機関などへ相談・受診しましょう。

市民活動団体の公益的なまちづくり活動を応援します!!

～市民提案型まちづくりチャレンジ事業補助金 提案募集中～

本事業は、市民活動をはじめたい、地域のために役立ちたい、社会に新しい価値観・活動を提供したい、今までの活動からより幅広い活動へとステップアップしたい・・・そんな「思い」を「形」にしていく活動を応援する市民活動団体のための助成制度です。(市民活動応援基金を活用して実施しています。)

補助対象団体

非営利で自主的に事業を企画実施する団体であること、主な活動の場が市内にあること、16歳以上の会員が5人以上でその過半数が市内に在住、在勤または在学していること、組織の運営に関する規約があること(はじめの一步コースは実績報告までに定めることで可)が必要です。

補助対象事業

市民活動団体が自主的・主体的に企画実施する事業で、市民の福祉が向上するもの、または公益上必要と認められるものであり、市内で実施される事業であること、同一事業で他の補助金を受けていないこと、2020年2月28日までに完了する事業であることが必要です。ただし、特定の団体や個人のみが利益を得るような事業、地区住民の交流会や親睦会的な事業、公序良俗に反する事業は対象外です。

種類

はじめの一步コース、チャレンジコースの2種類です。概要は下表のとおりです。

コース名	はじめの一步コース	チャレンジコース
目的	これからまちづくりを始めようとする市民団体などの立ち上げを支援します。	現在取り組んでいるまちづくり活動をさらに充実・発展させたい市民団体などを3回にわたり支援します。
補助金額	1事業につき5万円以内	1事業につき30万円以内
補助率	10分の10	10分の10
交付回数	1年度1団体につき1回(1回限り)	1年度1団体につき1回(3回限り)
審査基準	①事業の広がり ②事業の適正性 ③事業の有効性 ④事業の継続性	①事業の公益性 ②事業収支の適正性 ③事業の有効性 ④事業の継続性 ⑤事業の先駆性・独創性
補助金を受ける条件	①今後の活動の参考とするため、4月20日(土)に開催するチャレンジコースの公開プレゼンテーションを見学すること。 ②来年3月に実施予定の市民活動発表会で活動の概要を発表すること。 ※審査は提案書による書類審査のみですが、審査委員会によるヒアリングを実施する場合があります。	①4月20日(土)に開催する公開プレゼンテーションで事業概要を発表し、審査の結果、補助対象事業として採択を受けること。 ②来年3月に実施予定の市民活動発表会で活動の成果を発表すること。
採択予定数	3団体まで	8団体まで

審査／学識経験者などで構成する審査委員会による、公開プレゼンテーションで審査します。

申込方法／市民課市民協働グループ(本庁別館1階)へ直接提案書を持参して提出してください。地域センターなどでは受付できません。郵送で提出する場合は、事前に提出書類の確認を受けることが必要です。

提出期限／4月9日(火)午後5時(必着)

※募集要項と提案書の様式は、市民課市民協働グループ(本庁別館1階)にあります。市ホームページからも入手できます。

公開プレゼンテーション

とき／4月20日(土) 13:00～
ところ／とみうら元気倶楽部
さざなみホール



狂犬病予防集合注射

～狂犬病予防法により犬の登録と狂犬病予防注射は、飼い主に義務づけられています～

平成31年度「狂犬病予防集合注射」を次のとおり実施します。

生後91日以上犬を飼っている人は、狂犬病予防法により、その犬に生涯1回の「登録」と毎年1回の「狂犬病予防注射」を受けさせなければなりません。

注意するもの

① 案内のはがき(問診欄・署名欄に必ず記入をしてお待ちください)
(ピンク色) ※案内のはがきについては3月中旬に発送します。

② 料 金 **3,500円** { 注射料金 2,950円
注射済票交付手数料 550円
※おつりのないようお願いします。

6月の追加集合注射は廃止となりました。実施しませんのでご注意ください

実施日に都合のつかない場合は、動物病院での接種をお願いします。(動物病院で接種した場合は、必ず注射済証を持参して、環境保全課または朝夷行政センター・各地域センターで狂犬病予防注射済票の交付手続きを行ってください。)

● 集合注射の会場でも、新規登録ができます

犬を飼っている人で登録が済んでいない場合は、会場で登録することができます。新規登録の場合は、上記の料金3,500円に登録料3,000円が加わり6,500円となります。

● 集合注射への参加にあたっての注意

集合注射会場では、首輪が抜けないようにしっかりと装着し、リードを短く持って行動してください。犬の糞は必ず飼い主が回収し持ち帰りましょう。

● 「案内のはがき(ピンク色)」が届かない場合

3月中に犬を飼い始めたり、犬と市外から転入してきて、案内のはがきが届かない人は環境保全課までご連絡ください。

● 天候などの理由により、日程を延期する場合があります

雨天などで延期する場合は、当日の朝に防災行政無線でお知らせします。

富山地区	
高照寺駐車場(山田)	9:30 ~ 9:40
戸倉ガソリンスタンド脇	9:45 ~ 9:55
華表裏集乳所	10:05 ~ 10:10
天神社脇市駐車場	10:20 ~ 10:30
第6分団詰所	10:40 ~ 10:55
吉井集会所(安西商店脇)	11:00 ~ 11:10
川上青年館	11:20 ~ 11:25
井野集会所	11:35 ~ 11:40
二部中集乳所	11:45 ~ 11:55
富山ふれあいコミュニティセンター(旧富山公民館)駐車場	13:10 ~ 13:25
合戸青年館	13:35 ~ 13:45
米澤集会所(春日神社)	13:55 ~ 14:00
犬掛堂	14:10 ~ 14:15
三芳地区	
増間コミュニティセンター	14:35 ~ 14:40
大畑作業所	14:45 ~ 14:50
滝田区民会館(旧上滝田公民館)	14:55 ~ 15:20

富浦地区	
福澤公会堂	9:30 ~ 9:35
大津公会堂	9:45 ~ 9:55
丹生公会堂下林道ごみステーション	10:00 ~ 10:05
深名コミュニティセンター	10:15 ~ 10:25
市役所本館駐車場	10:30 ~ 10:45
西浜公会堂	10:55 ~ 11:00
多田良公会堂	11:05 ~ 11:15
原岡区公会堂	11:25 ~ 11:35
商工会前駐車場	11:40 ~ 11:50
豊岡青年館	13:00 ~ 13:05
南無谷枇杷倉庫	13:15 ~ 13:25
小浜荘	13:35 ~ 13:40
富山地区	
小浦バス停	13:45 ~ 13:50
岩井富浦漁協岩井支所(旧岩井漁協)	13:55 ~ 14:05
岩井神社	14:15 ~ 14:25
竹内精米所	14:30 ~ 14:35
富山岩井体育館(旧岩井小学校)	14:45 ~ 14:55
長四郎駐車場(八幡神社付近)	15:05 ~ 15:10

白浜地区	
根本集会場	9:30 ~ 9:45
砂取バス停	9:55 ~ 10:05
本郷コミュニティセンター	10:15 ~ 10:25
川下会館	10:35 ~ 10:45
東横渚コミュニティセンター	10:55 ~ 11:05
島崎公会堂	11:10 ~ 11:20
白浜音頭発祥の地公園駐車場	11:30 ~ 11:40
白浜コミュニティセンター	11:45 ~ 11:55
安房農協白浜支店	13:00 ~ 13:10
塩浦バス停	13:20 ~ 13:25
乙浜集落センター	13:35 ~ 13:40
千倉地区	
白間津コミュニティ集会所	13:55 ~ 14:05
東安房漁協 (旧南部漁村センター)	14:15 ~ 14:25
平磯コミュニティ集会所	14:35 ~ 14:45
川口天草倉庫	14:55 ~ 15:00
忍戸コミュニティ集会所	15:10 ~ 15:20

4月5日(金)

三芳地区	
御門集会所	9:30 ~ 9:35
下組集落センター	9:40 ~ 9:50
みよし交流館 (旧滝田公民館)	10:00 ~ 10:10
三坂集会所	10:15 ~ 10:25
上堀集会所	10:30 ~ 10:40
下堀集会所	10:45 ~ 10:55
府中興府会館	11:05 ~ 11:10
宇戸集会所	11:15 ~ 11:20
国府土地改良区事務所	11:25 ~ 11:35
明石集会所	11:40 ~ 11:50
三芳農村環境改善センター前	13:00 ~ 13:10
山下作業所	13:20 ~ 13:30
海老敷集会所	13:35 ~ 13:40
嵯峨志集会所	13:45 ~ 13:55
山名作業所	14:00 ~ 14:15
御庄集会所 (旧稲都公民館)	14:25 ~ 14:35
中集落センター	14:40 ~ 14:50
池之内いこいの家	14:55 ~ 15:05

4月4日(木)

丸山地区	
大井青年館	9:30 ~ 9:50
犬切集会所	10:00 ~ 10:05
鯨岡集会所	10:15 ~ 10:30
宮下中森集会所	10:40 ~ 11:05
愛林センター (小谷集会所)	11:15 ~ 11:35
小戸青年館	11:45 ~ 11:55
市場集会所	13:00 ~ 13:15
沓見青年館	13:25 ~ 13:45
日蓮寺駐車場	13:55 ~ 14:15
千歳ミーティングハウス前	14:25 ~ 14:55
丸山地域センター駐車場	15:05 ~ 15:25

4月9日(火)

千倉地区	
大貫コミュニティ集会所	9:30 ~ 9:40
川戸青年館	9:50 ~ 10:00
宇田記念碑前	10:10 ~ 10:20
長久橋付近ゴミステーション前(長井)	10:30 ~ 10:40
川合地藏院駐車場	10:50 ~ 11:00
東安房漁協白子瀬戸支所	11:10 ~ 11:25
矢原旧瀬戸漁協跡地	11:35 ~ 11:40
下瀬戸農業集落センター	13:00 ~ 13:15
上瀬戸旧高橋竹材店資材置き場	13:20 ~ 13:25
南千倉海水浴場駐車場(元助商店前)	13:35 ~ 13:45
平館コミュニティ集会所	13:55 ~ 14:05
高家神社駐車場	14:15 ~ 14:30
千倉保健センター前駐車場	14:40 ~ 15:10

4月8日(月)

和田地区	
花園墓地前広場	9:30 ~ 9:45
柴区集会所	9:55 ~ 10:15
和田コミュニティセンター駐車場	10:25 ~ 10:45
真浦浜埋立地(手打ちそば はなうら下)	10:55 ~ 11:10
小川公会堂	11:20 ~ 11:30
松海中組青年館	11:40 ~ 11:50
和田地域福祉センターやすらぎ	13:00 ~ 13:30
北三原多目的研修集会施設	13:40 ~ 14:00
中区集会所	14:05 ~ 14:10
くすの木下駐車場	14:20 ~ 14:25
古畑集乳所	14:35 ~ 14:45
五十蔵地藏様前	14:55 ~ 15:00

4月12日(金)



ペットも大事な家族の一員です。愛情と責任を持って飼いましょう。
また、マナーを守り、近所や他人に迷惑をかけるないように心がけましょう。

問 環境保全課 ☎33-1053

平成30年度市民環境学習会 アンケート集計結果報告



南房総市では、環境についての理解を深めるため、毎年、市民環境学習会を開催しています。

より良い学習会の開催に向け、参加者にアンケートを実施しました。



今年度の市民環境学習会の様子

調査対象	市民環境学習会参加者35人
調査方法	学習会終了後に記入
実施日	平成31年2月2日(土)
回答数	32人(91%)

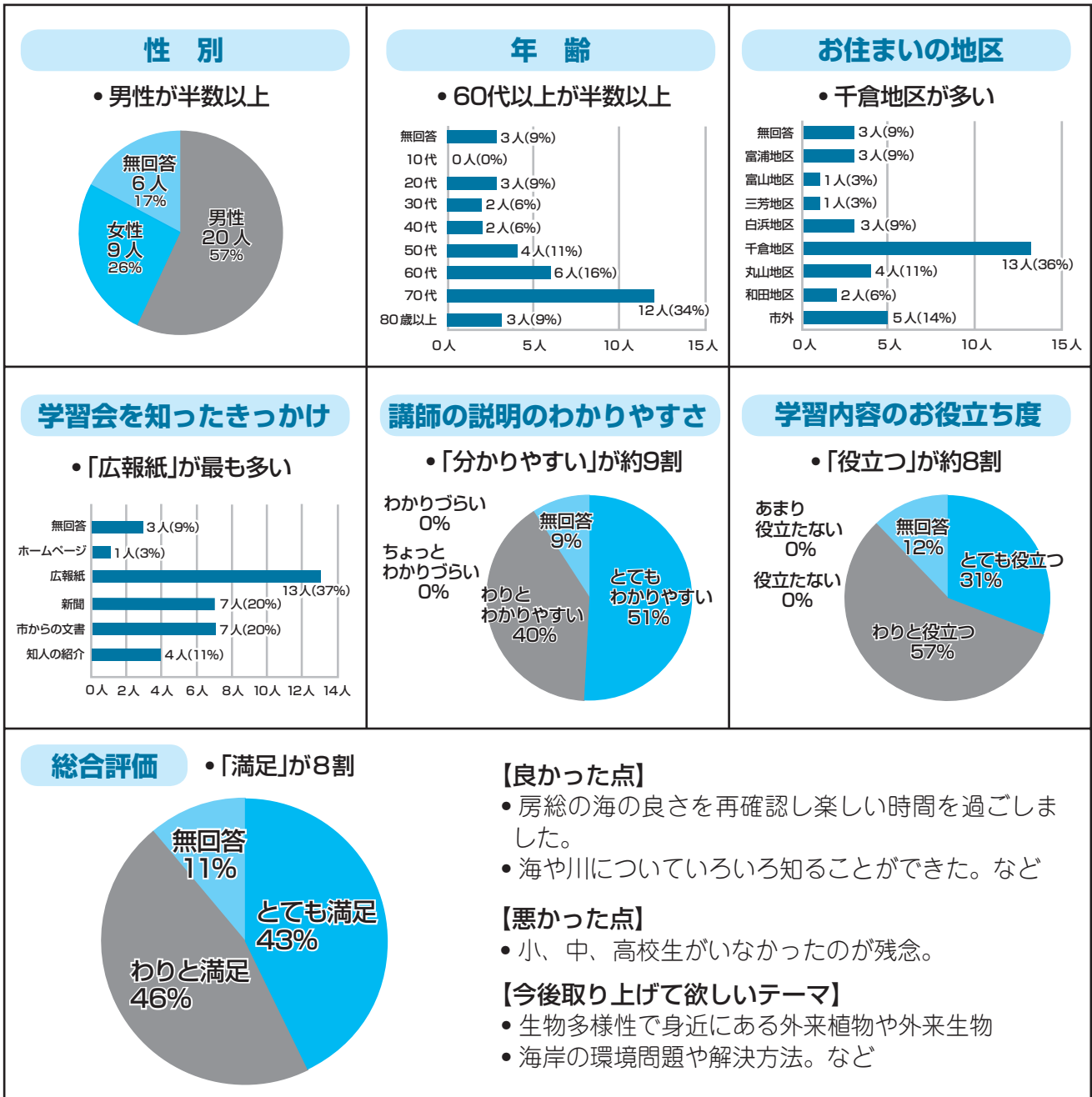

環境について、みんなで勉強しています

市では環境の大切さを知ってもらうため、毎年、小中学生を対象とした「学校環境学習会」や全市民対象の「市民環境学習会」を開催しています。

豊かな環境を未来に引き継ぐためには、一人一人の取り組みが大切です。「自分にできることは何か」を考え、環境にやさしいまちづくりに市民みんなで行いましょう。

学校環境学習会(6月～7月までの4校に続き、市内の小中学校で実施しました)



三芳中学校全校生徒



南小学校4年生



千倉小学校4年生



千倉小学校6年生

「食品ロス」
「ごみ減量化」
「地球温暖化」
などについて
学びました



市民環境学習会(市内に在住・在勤・在学している人、市内事業者対象)

2月2日(土)、千倉保健センターにて「身近な川や海は 今どうなっているの?」をテーマに開催しました。

第1部

報告「南房総市の主要8河川の水質結果」

報告者 NPO法人南房総エコネット

理事長 前川 鎮男 氏

第2部

講演「坂田(ばんだ)の海に魅せられて」

講師 シークロップダイビングスクール

ダイバー 成田 早弥 氏

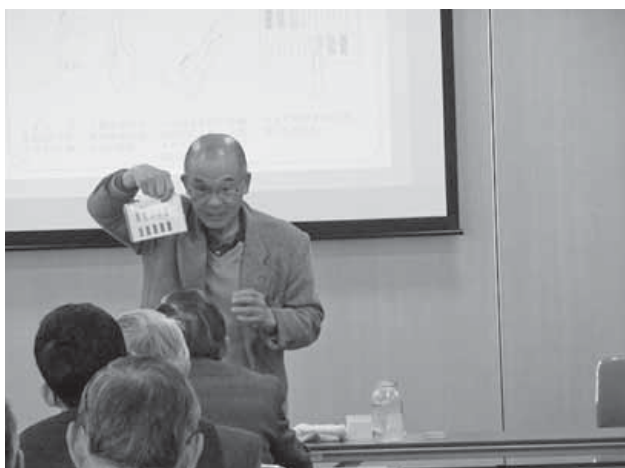

イノシシでも注意ください！



イノシシの生態について

事故を防ぐために、イノシシと出会った次のことに注意してください。

①慌てず何もしないこと

イノシシは臆病なので、人がいれば、ほとんどの場合は逃げていきま
す。慌てず何もしないでください。

②ゆっくり、静かにその場から避難する

イノシシが興奮している状態(牙を
鳴らして威嚇音を出したり、地面を
ひっかくなどの動作をしている。)の
ときは、ゆっくり、静かにその場か
ら避難してください。

③威嚇しないこと

イノシシを威嚇すると、イノシシ
を興奮させ襲ってくることもあるの
でやめましょう。

④そのほか

※春はイノシシの出産の時期です。
子どもを守るために興奮しやすく
なりますので注意してください。
イノシシの子(うり坊)がいても近
づかないでください。近くに母イ
ノシシがいることがあります。

※犬の散歩中は、犬を敵と判断して
襲ってくることもあるので注意し
てください。

※市街地にイノシシが出没したとき
は、警察(☎110)、県安房地域
振興事務所(☎22-8711)、ま
たは農林水産課(☎33-1071)
にすぐご連絡ください。



興奮して檻に体当たりするイノシシ

イノシシを寄せつけないために

イノシシは、野生動物の中でも警戒
心が強く、学習能力も高い動物です。
環境整備を行い、イノシシを寄せつ
けないようにしましょう。

①餌場をなくす

稲の二番穂や放任果樹、野菜くず
の放置は、イノシシの餌になってい
ます。イノシシはどこに餌があるか、

何がおいしい餌なのか学習してしま
うので、田起こしや撤去をしましよ
う。なお、餌付けは絶対にしないで
ください。

②隠れ家をなくす

イノシシは、耕作放棄地などの草
むらを棲み家にしてしますので、刈
払いにより棲み家をなくしましょう。



耕作放棄地は絶好の棲み家になってしまいます

イノシシ棲み家撲滅特別対策事業補助金

農地を守るために地域ぐるみで行う
耕作放棄地などの刈払いに対し支援を
しています(平成32年度まで)。詳しくは
農林水産課までお問い合わせください。

問 農林水産課

☎ 33-1071



アビーのつまらないものですが… ⑱

南房総市国際交流員

文・訳 アビゲイル・クロッカー



忍耐力の教訓

この8か月の間、私は自分を多く知りました。2018年7月にJLPTという日本語能力試験を受けました。JLPTは日本語学習者の語彙、文法、読解、聴解の知識をテストします。簡単なN5から流暢なN1までの難解度に分けられています。私は大学でN2を合格してからN1を合格することを目標にしました。N1の合格を願って、買ったダルマの片目を入れました。

残念ながら、去年N1は2回不合格でした。正直なところ、勉強すべきだったのにそれほど勉強をしませんでした。語彙、漢字、文法、読解、聴解の教科書を5冊持っていましたが、いつも開くと圧倒されてしまって、やる気を失ってしまいました。しかし、2回目も不合格だと分かったら、意外なことに一気にやる気が起こりました。その理由で、今年の7月に3回目を受けることに決めました。

この失敗を通して私が気づいたことは、私の敵は試験ではなく自分自身です。「あなたはできるようにはならないよ」という内なる声に説得させられてしまっはけません。昔はひらがなさえ読めませんでした、それが今はどうでしょう。今は漢字だって読めます。ここまでこれたということは、目標を定めることで、より高いレベルに行けるでしょう。そして、いつかダルマのもう片方の目を入れてみせます。

A Lesson in Endurance

These past eight months have taught me a lot about myself. In July 2018, I took a Japanese proficiency test called JLPT. JLPT tests Japanese-learners on vocabulary, grammar, reading comprehension, and listening. It's divided into levels of difficulty, from N5 being the easiest to N1, which is equivalent to fluency. Passing N1 has been a goal of mine since I passed N2 in college. I wished upon a daruma I bought that I would pass N1, and filled in one eye.

Unfortunately, I have failed N1 twice in the past year. To be honest I didn't study as much as I should have. I had five textbooks to study vocabulary, kanji, grammar, reading comprehension, and listening, but every time I opened a book I felt overwhelmed and demotivated. But when I found out I failed the second time, it gave me a surprising burst of motivation. So I've decided to take it a third time this July.

What I've come to realize through these failures is that my opponent is not the test, it's me. I can't give in to the voices that say "you'll never get there." Once upon a time I couldn't read hiragana at all. Look at me now. I can even read kanji. If I can get to this point, I can go the distance. And someday, I am going to fill in my daruma's other eye.

消費相談窓口から⑲

エステや語学教室の中途解約はできる？

エステティックや語学・パソコン教室など、数か月間にわたりサービスの提供を受ける継続的な契約を結んだ場合には、約束の利用期間の途中で「これ以上契約を続けることが難しい」という事情が発生することがあります。

このような場合、中途解約したい旨の申し出をしてみたところ、「中途解約はできない」「中途解約するのなら違約金として約束の期間分の料金の全額を支払ってもらおう」と事業者から言われてしまったのだが、このような相談が消費者相談窓口に寄せられます。

たしかに「契約」は、一般的には、一方の当事者の都合によっていつでも自由に解約できるものではありません。しかし、教育や美容サービスなど、実際に受けてみなければその質や満足度ははかれないような一定の継続的な契約については、法律によって「中途解約権」が認められ、「違

約金」についてもその上限額が定められています。

エステや教育など、継続的な契約についての中途解約の問題で、業者の説明に納得できないという場合には、信頼できる相談機関に相談してみることをおすすめします。

消費生活相談窓口

市消費生活相談 ☎ 33-4300

10:30～15:30

* 来所による相談を週2回、受け付けています。

詳しくは、広報お知らせ版をご覧ください。

申問 商工課 ☎ 33-1092

県消費者センター ☎ 047-434-0999

9:00～16:30

* 日曜・祝祭日を除く。

■ 南房総市民生委員・児童委員の一部改選がありました

平成30年度民生委員・児童委員一部改選により、新たに次の3人が厚生労働大臣および千葉県知事から委嘱されました。

お気軽に相談ください。個人の人権を尊重し、個人の秘密は固く守ります。

平成30年度(12月1日付け委嘱)

山木 ひろ子 富浦地区(福澤区・丹生区・深名区)
栗原 猛 白浜地区(下沢区)
片岡 正光 和田地区(花園区)

■ 三芳水道企業団休日窓口の開設

毎年3月下旬から4月上旬は、転入転出などで引越しの多い時期です。三芳水道企業団では、皆さんの利便性を図るため、次のとおり窓口を開設します

開設日	開設時間および取扱業務
3月24日(日)	8:30～17:00 上水道の開閉栓届などの窓口業務
3月31日(日)	
4月7日(日)	

問 三芳水道企業団(富浦・三芳地区)
お客様サービスセンター
☎25-7311

■ 出張! リズムとお話の森INローズマリー公園「シアターホール」

リズム運動や手遊び、紙芝居や、絵本の読み聞かせを行います。親子で楽しく参加しませんか。

と き/3月29日(金) 10:30～12:00

ところ/ローズマリー公園「シアターホール」

対 象/親子で参加できる人

問 子ども家庭支援センター「オレンジ」
☎28-4288

■ さくらフェスタ'19 In 大房岬

今年のお花見も大房岬で決まり! 各種ステージイベントや体験コーナーなどを予定しています。

と き/4月6日(土) 10:00～15:00

雨天順延日/4月7日(日)

ところ/大房岬自然公園 運動園地

参加費/無料(体験、飲食ブース一部有料)

定 員/無制限 対 象/どなたでも

問 大房岬自然の家 ☎33-4561



今月の掲示板

■ 三芳農村環境改善センター利用再開

4月1日(月)から、三芳農村環境改善センターの業務を再開します。再開に伴い、図書室の利用や、三芳地区の社会体育施設などの鍵の貸し出しについても三芳農村環境改善センターにて行います。

問 丸山公民館 ☎46-4031

三芳地区の日直の執務場所が変わります

4月6日(土)から、三芳地域センターで行っている日直業務の執務場所が、三芳農村環境改善センターに変わります。

問 三芳地域センター ☎36-2111

■ 病児保育室「そらまめ」の利用登録更新のお知らせ

七浦診療所では、昨年11月から病児・病後児保育事業を行っています。

利用のためには登録が必要です。いざ利用する時のために、事前登録をしておくことです。登録は1年更新ですので、以前登録した人も再度登録をお願いします。



病児・病後児保育事業とは、病氣中(病児)または病氣回復期(病後児)のお子さんを専用の保育室でお預かりし、保育士や看護師が就労などにより家庭で保育ができない保護者に代わり、一時的に保育するサービスです。

問 七浦診療所病児保育室「そらまめ」
☎28-4538

有料広告

ヤマウチ 館山 齋場

24時間 365日
迅速な対応をお約束します

TS (有)山内六三郎商店

総合受付 0120-23-4171 〒294-0046 千葉県館山市新宿14
館山 齋場

どうなる？富山国保病院

問 富山国保病院 ☎58-0301

富山国保病院は、平成31年4月から地域医療連携推進法人という制度を活用して、安房地域医療センターを運営している社会福祉法人太陽会と連携し、病院経営の改善を図ることとしました。

どこが変わるの？

国保病院にある現在の「一般病床」と「療養病床」を「地域包括ケア病床」に転換していきます。

地域包括ケア病床は、リハビリなどを行う理学療法士の充実を図り、病状が安定した患者さんに対して、在宅復帰に向けた医療管理、リハビリ、退院支援などを中心に行っていく病床です。

今まで通りの治療は受けられるの？

地域包括ケア病床は、一般病床の性質を含んだ病床であり、従来どおり外来での治療や救急医療も行いますので、利用者にとっては基本的に今までと変わらない病院体制です。

経営の安定を目指して

病状が比較的安定した患者さんを安房地域医療センターなどから紹介してもらい、病床利用率の向上を図り、経営の安定化を目指します。

今後も、公的病院の使命である、過疎地域での医療や救急医療体制の提供をしていくこととなります。また、人間ドッグなどでもぜひご利用ください。

※地域医療連携推進法人とは

これまでの各医療機関は、それぞれの特徴を活かし競争しながら共存してきました。しかし、人口の減少などにより、従来のまま競争し続けては、地域医療は崩壊してしまいます。

地域医療連携推進法人とは、競争よりも協調により、医療機関相互間で機能分担および業務の連携を推進し、地域において質が高く効率的な医療提供を確保するための制度です。

メリットとしては、患者紹介の円滑化、医薬品・診療材料などの共同購入、医療従事者と医療機器の再配置、グループ病院内での病床の融通などがあげられます。

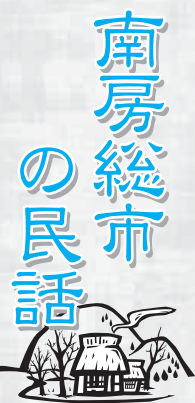

「黒岩の踏鞴」

第154話
生稲謹爾

和町黒岩の中野に「たたど」という場所がありますが、その呼び名は、「踏鞴どころ」が訛つたものと考えられています。踏鞴とは、「ふいご」または「和鉄の製鉄炉」のことで、古代（奈良・平安時代）から近世（江戸時代）まで、全国各地に築かれました。

当時の製鉄は、まず「鉄穴流し」と呼ぶ方法で、砂鉄を採集し、大きな足踏みのふいご（火をおこしたり、火力を強めたりするために使う送風機）を付けた長方形の炉の中に、採集した砂鉄と木炭を交互に入れて燃やし、鉄の塊をつくり、付属の鍛冶場で鍛鉄にしました。

この鉄塊が、近隣の鍛冶職人に渡され、いろいろな鉄製品になったのです。このようなことから、当時の黒岩には優秀な技術者身につけた鍛冶職人が住んでいたのだと思われれます。古老の伝承により、黒岩の眞言院の昔の梵鐘は、中野の踏鞴から製造された鉄で製造されたものだといわれています。大東亜戦争の際に、戦時供出されたためです。

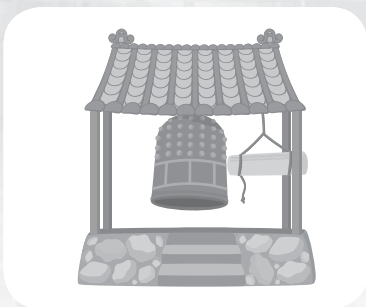



めっけたぁ!!おらがの文化財 ③1

～南房総市内の文化財を紹介します～

問 教育委員会生涯学習課 ☎46-2963

～今年度の南房総市文化財ニュース～

今年度あった市内の文化財についてのニュースをお伝えします。



イベント開催風景

<国指定史跡 里見氏城跡 岡本城跡>

富浦町豊岡・原岡に所在する岡本城跡は、稲村城跡(館山市)と併せて国の史跡に指定されています。

追加指定

城の中でも入江の南端域について史跡の追加指定をして、史跡指定地の範囲が広がりました。より一体的に史跡の保全を図っていきます。

イベントの開催

市教育委員会では岡本城跡を見学するイベントを開催しました。実際に城跡に残されている遺構を見学した後、講義を聞いてより理解を深めてもらうものになりました。

今後もイベントを開催していきたいと考えています。

<文化財事業>

小松寺本尊御開帳

檀特山小松寺(千倉町大貫)では、開基1300年を記念して60年に一度しか公開されない県指定有形文化財(彫刻)「木造薬師如来立像」の御開帳がありました。昨年3回に分けて開催、計40日ほど行われ、多くの人々が訪れました。

助成制度を活用した民俗文化財の継承

賀茂神社(加茂)と荒磯魚見根神社(千倉町忽戸)は、夢まるふあんど文化(国際)支援事業で助成を受けて、それぞれ無形民俗文化財を継承するために用具修理を行います。

今年も執り行われる予定の県指定無形民俗文化財「加茂の三番叟」、「千倉の三番叟(忽戸)」で使用する用具です。

千葉大学による深名遺跡発掘調査

千葉大学が夏季休暇を利用して、深名遺跡(富浦町深名)の発掘調査を行いました。同遺跡の調査は2年目になります。今年度も縄文時代の土器や石器が出土し、当時の人々の痕跡を確認することができました。

昨年度よりも良好な資料が得られたので今後の調査成果が期待されます。



千葉大学調査風景

平成31年3月14日発行

発行

南房総市 〒299-2492
千葉県南房総市富浦町青木28番地

編集 秘書広報課

FAX ☎

0044700
|
2033
|
45912

木の家を つくる なおす

ひし手間 かけて ながす 少し 丈夫に

千葉県南房総市 上堀 997 番 2
tel 0470-20-6097
村上建築工房
https://muraken5.com

たいせつな人に「ありがとう」を
しっかりと伝えられる時間、空間創りの
ご葬儀をお手伝い致します。

相談無料! もちろん無料でお見積り致します。

365日24時間年中無休
0120-47-4322

君商 館山 花彩館 かん

三遊亭円楽 林家たけい平
二人会

2019年5月19日(日) 開場13:30 開演14:00
千葉県南総文化ホール 大ホール

チケット好評発売中! 全席指定・税込
S席4,000円 A席3,500円
※未就学のお子様のご入場はご遠慮願います。

主催・お問合せ イズム ☎048-872-1113 / 千葉県南総文化ホール ☎0470-22-1811

CASA 141.

毎日の生活をもっと楽しく

株式会社 石井工務店 tel.0470-22-3211
SHOWROOM OPEN10:00~17:00 日祝休 casa141.com

有料広告

※広告内容についての問い合わせは広告主へお願いします。