

南房総市定例記者会見

日時 平成29年3月27日（月）
午前9時00分
場所 市役所本庁舎 本館 応接室

- (1) 花の情報館に指定管理制度を導入、管理者に㈱JAS・・・・・・・・項目No.1
- (2) 子育て支援・教育相談事業を新たにスタート・・・・・・・・項目No.2
- (3) 富山小中一貫校・幼保一体施設竣工式・・・・・・・・項目No.3

その他

4月行事およびイベント情報

南房総市総務部秘書広報課
TEL0470-33-1002・FAX0470-20-4591

定例記者会見 平成29年3月27日 開催

会見項目No. 1

花の情報館に指定管理制度を導入、管理者に(株)JAS

南房総市は、花卉農業等の振興や都市と農村の交流等による産業の活性化を図るために旧白浜町時代に設置された「花の情報館」の管理運営に指定管理制度を導入、管理者として(株)JASを指定することに決めた。

「花の情報館」は、市内8つある道の駅の一つ『道の駅「白浜野島崎」』の主要施設で、24時間使用できるトイレと駐車場が整備されている。しかし、枇杷倶楽部や千倉潮風王国など個性あふれる道の駅と比べると、賑わいなどに欠けている感は否めない状況で、本来の利活用に向けテコ入れが求められていた。

(株)JASは、丸山地区でイチゴの生産から加工販売まで手掛ける(株)DIGLEの子会社、農産物の直売等でそのノウハウを生かした施設運営ができると大きな期待を寄せている。

指定期間は平成29年4月から3年間で、3月31日(金)午前11時から市役所で調印式が行われる。

【指定管理者の概要】

- 名称 株式会社 JAS
- 所在地 南房総市白子2966-2
- 代表者名 代表取締役 寺川広貴
- 設立年月日 平成27年3月16日
- 資本金 300万円
- 職員数 17名
- 事業概要
 - ・ 農産物(いちご等)の栽培、加工及び販売
 - ・ 種苗及び農業資材の仕入れ及び販売
 - ・ 観光農園の運営

【参考情報】指定管理の指定について

【問い合わせ】

南房総市 総務部 農林水産課 農業振興係 担当者：石井宏和
電話：0470-33-1071 FAX：0470-20-4592
e-mail アドレス：norin@city.minamiboso.chiba.jp

南房総市白浜活性化施設「花の情報館」指定管理者の指定について (H29. 3. 27)

農林水産部 農林水産課

1 指定管理者に管理を行わせる施設の概要

施設名 南房総市白浜活性化施設「花の情報館」

(1) 設置条例	南房総市白浜活性化施設「花の情報館」の設置及び管理に関する条例
(2) 設置目的	花卉栽培等の新たな取組をし、花卉農業等の振興、都市と農村の交流等により、産業の活性化を図るために設置する
(3) 施設の事業内容	施設の管理運営事業、地域振興につながる事業、道の駅事業等
(4) 現在の管理形態	直営

2 指定管理者に行わせる業務

- (1) 施設の運営に関する業務
- (2) 施設の管理に関する業務

3 指定管理候補者の概要

(1) 名称	株式会社 J A S
(2) 所在地	南房総市白子 2 9 6 6 - 2
(3) 代表者名	代表取締役 寺川 広貴
(4) 設立年月日	平成 2 7 年 3 月 1 6 日
(5) 資本金	3, 0 0 0, 0 0 0 円
(6) 職員数	役員 2 人、正社員 2 人、パート社員 1 3 人 合計 1 7 人
(7) 事業概要	ア 農産物 (いちご等) の栽培、加工及び販売 イ 種苗及び農業資材の仕入れ及び販売 ウ 観光農園の運営 エ アからウまでに附帯する一切の施設等の業務

4 指定管理候補者が示した事業計画の概要

(1) 管理運営の基本方針

ア 南房総市白浜活性化施設「花の情報館」の現状に対する考え方

白浜活性化施設「花の情報館」本来の利活用が必要と考える

イ 南房総市白浜活性化施設「花の情報館」の将来の展望又は有効な利活用について

(ア) 農業研修施設

新規就農者を市外から誘致し、就農者の研修施設として利活用

(イ) 農作物直売所

自社農園及び、地域農家より仕入れた花卉、野菜、果物を販売

(ウ) 調理体験

自社農園及び、地域農家より仕入れた野菜、果物を使用した調理体験

(エ) 農業ギャラリーの展開

農業を目で体験出来るギャラリーを展開

【展開方法】

①水耕栽培（レタス、パクチー）

②いちごの選果、パッキング

※今後は花卉の農業体験ギャラリー展開を検討。

(2) 施設の管理運営

ア 住民の平等な利用の確保

直売所は市外の観光客に限らず、市民にも喜んでいただける施設運営をし、購入するだけでなく、地域生産者の販売拠点となる様に目指す

イ 利用者の増加を図るための方策

「(1)のイ」を実現し、親会社である株式会社DIGLEEの販促力により、PRを強化

【具体的なPR方法】

①TV番組によるPR（日テレ、CX、千葉テレビ）

②雑誌によるPR（千葉及び東京ウォーカー、ぴあなど）

③芸能人のブログ、フェイスブックによるPR

ウ 施設の維持管理計画

(ア) 簡易清掃

毎日実施

(イ) 大規模清掃

月1回実施

エ 住民サービスの向上のための方策

直売所は市外の観光客に限らず、市民にも喜んでいただける施設運営をし、購入するだけでなく、地域生産者の販売拠点となる様に目指す

オ トラブルや苦情の未然防止と処理方法

未然防止においては、常に地域住民、お客様の立場になり行動し、トラブルや苦情ではなく喜んでいただける存在を目指し、万が一、トラブルや苦情が発生してしまった場合、誠心誠意対応する

(3) 自主事業計画

平成29年度事業計画

項目	内容	実施時期・回数
新規就農者研修	いちごの生産管理	1月3月5月 年3回実施
直売所の建設		平成29年10月
施設栽培の修繕・開始	いちご・その他果実	平成29年9月
露地栽培の修繕・開始	野菜	平成29年8月

平成30年度以降事業計画

項目	内容	実施時期・回数
新規就農者研修	いちごの生産管理	1月3月5月 年3回実施

(4) 個人情報の保護のための方策

顧客情報保管庫（電子式金庫）により保管

(5) 施設利用者に対する安全管理等の危機管理対策

ア 防犯、防災の対策

(ア) ALSOKの導入

<p>(イ) 火災、自然災害（地震、津波）発生時を想定した防災訓練の実施（年2回）</p> <p>イ 自然災害等が発生したときの対応</p>																																																	
<p>(ア) 地震</p> <p>避難場所を定め、社員、お客様の安全を最優先に行動</p> <p>(イ) 津波</p> <p>高所避難場所を定め、社員、お客様の安全を最優先に行動</p> <p>自主防災組織を設立</p>																																																	
<p>(6) 地域振興を図るための方策</p> <p>ア 月1回の大規模清掃時に、近隣道路（市道、国道）の清掃を率先して行う</p> <p>イ 敷地内広場を開放</p>																																																	
<p>(7) 運営体制計画及び組織</p> <p>ア 職員の配置</p> <p>水曜の定休日以外は、常時3～5名は駐在</p> <p>イ 職員の人材育成方針</p> <p>社内理念でもある「Plus Smile（余計なお世話を率先して行う）」を方針として、期待を超えるサービスを提供出来る人材を育成</p>																																																	
<p>(8) 管理運営費計画・収支予算</p> <p>ア 収入計画（税込）</p> <p style="text-align: right;">(円)</p> <table border="1" style="width: 100%; border-collapse: collapse;"> <thead> <tr> <th style="width: 20%;">項目</th> <th style="width: 20%;">平成29年</th> <th style="width: 20%;">平成30年</th> <th style="width: 20%;">平成31年</th> <th style="width: 20%;">備考</th> </tr> </thead> <tbody> <tr> <td>売上高</td> <td>65,992,650</td> <td>65,992,650</td> <td>65,992,650</td> <td></td> </tr> <tr> <td>政策金融公庫借入</td> <td>30,000,000</td> <td></td> <td></td> <td></td> </tr> <tr> <td>民間金融機関借入</td> <td>30,000,000</td> <td></td> <td></td> <td></td> </tr> <tr> <td>自己資金</td> <td>10,000,000</td> <td></td> <td></td> <td></td> </tr> <tr> <td>自治体補助金等</td> <td>12,500,000</td> <td></td> <td></td> <td></td> </tr> <tr> <td>合計①</td> <td>148,492,650</td> <td>65,992,650</td> <td>65,992,650</td> <td></td> </tr> </tbody> </table> <p>イ 支出計画（税込）</p> <table border="1" style="width: 100%; border-collapse: collapse;"> <thead> <tr> <th style="width: 20%;">項目</th> <th style="width: 20%;">平成29年</th> <th style="width: 20%;">平成30年</th> <th style="width: 20%;">平成31年</th> <th style="width: 20%;">備考</th> </tr> </thead> <tbody> <tr> <td>売上原価</td> <td>28,068,410</td> <td>28,068,410</td> <td>28,068,410</td> <td></td> </tr> </tbody> </table>					項目	平成29年	平成30年	平成31年	備考	売上高	65,992,650	65,992,650	65,992,650		政策金融公庫借入	30,000,000				民間金融機関借入	30,000,000				自己資金	10,000,000				自治体補助金等	12,500,000				合計①	148,492,650	65,992,650	65,992,650		項目	平成29年	平成30年	平成31年	備考	売上原価	28,068,410	28,068,410	28,068,410	
項目	平成29年	平成30年	平成31年	備考																																													
売上高	65,992,650	65,992,650	65,992,650																																														
政策金融公庫借入	30,000,000																																																
民間金融機関借入	30,000,000																																																
自己資金	10,000,000																																																
自治体補助金等	12,500,000																																																
合計①	148,492,650	65,992,650	65,992,650																																														
項目	平成29年	平成30年	平成31年	備考																																													
売上原価	28,068,410	28,068,410	28,068,410																																														

販管費・施設管理費	9,752,043	9,752,043	9,752,043	
人件費	11,857,574	11,857,574	11,857,574	
設備投資資金	70,460,620	460,620	460,620	施設改修等
合計②	120,138,647	50,138,647	50,138,647	
経常利益①－②	28,354,003	15,854,003	15,854,003	
(9) その他				
環境への配慮				
浄化槽の利用による水質管理				
ハイブリッド車の導入によるCO2削減管理				

5 選定経過の概要

(1) 選定委員会 開催日	第1回：平成28年8月31日 第2回：平成28年10月20日 第3回：平成28年12月14日
(2) 選定委員	副市長、農林水産部長、農林水産課長、総務課長、企画財政課長、 管財契約課長、観光プロモーション課長、農業委員会事務局長
(3) 選定の理由	<p>平成28年8月31日の第1回選定委員会において、選定方法を公募により、採点方法を総合得点方式により募集することに決定した。</p> <p>平成28年10月14日付けで、株式会社JASより「公の施設に係る指定管理者指定申請書」が提出され、1者のみで募集を終えた。</p> <p>平成28年10月20日に第2回選定委員会を開催。この中で、株式会社JASより花の情報館敷地内への直売所建設を含む事業計画（案）が出され、市所有地のため協議が必要となったため、選定保留とした。</p> <p>市の関係課で協議を行い手続きの見通しがついたため、平成28年12月14日に第3回選定委員会を開催。</p> <p>選定委員による採点の結果、選定基準の平均点60点以上を獲得</p>

	<p>したため、南房総市白浜活性化施設「花の情報館」の指定管理候補者として選定した。</p>
--	--

【施設外観】



定例記者会見 平成29年3月27日 開催

会見項目No. 2

子育て支援・教育相談事業を新たにスタート

南房総市は、専門知識を有した任期付職員と教育相談員を、新たに子ども教育課支援係内に配置し、子育て支援・教育相談事業を平成29年度からスタートします。

相談員は、不適応等児童生徒の訪問指導や学習支援、保護者が抱える発達障害や貧困等の子育て不安に対する相談業務等を行い、任期付職員がそれを指導・統括します。

これまで、市では就学前の様々な育児支援に対応するための子育て支援センターや、児童虐待や就学支援等の要保護児童対策のための要保護児童対策地域協議会を設置してきました。また、保育所・幼稚園の段階から小・中学校等の教育現場において、発達障害等のため特別な支援を要する子どもたちに対応する特別支援教育支援員等を配置、早期発見・早期対応に取り組んできました。

近年、教育現場の課題は複雑化かつ多様化し、不登校や発達上の課題等が社会的に高い関心を集めており、これらの諸問題を解決する多様な取組が求められています。市でも、登校できない、あるいは登校しても保健室で過ごすといった不適応等児童生徒に対する支援の充実が課題となっています。

これらの現状を踏まえ、新たな子育て支援・教育相談事業をスタートします。これまで取り組んできた育児支援や要保護児童対策、特別支援教育事業と連携し、不適応等児童生徒に対する支援の充実を図ります。専門的な知識を有する相談員を配置することで、悩みを抱える子どもや保護者の相談、子どもが安心して過ごせる場づくりや学習支援など、きめ細やかなサポート体制の確立を目指しています。

【子育て支援・教育相談事業の概要】

- 新たな職員配置 任期付職員1名、教育相談員3名
- 事業の内容 不適応等児童生徒に対する学習支援、発達障害や貧困等の子育て不安に対する相談業務、児童虐待等の要保護児童対策
- 問合せ先 子ども教育課 TEL0470-46-2966

【参考情報】

【問い合わせ】南房総市 [教育委員会](#) [子ども教育課](#) 担当者：込山 浩司
電話：0470-46-2966 FAX：0470-46-4059
e-mail アドレス：kodomo@city.minamiboso.chiba.jp

定例記者会見 平成29年3月27日 開催

会見項目No. 3

富山小中一貫校・幼保一体施設竣工式

3月30日（木）午前11時～

千葉県内では初となる0歳から15歳までが同じ敷地内で過ごす富山学園が誕生しました。富山学園は、小中一貫校と幼保一体施設の通称となります。

富山地区では、小学校1年生から中学校3年生までが同じ施設内で学校生活を送る小中一貫校を建設し、昨年4月に開校しています。

この度、小中一貫校に併設して、幼稚園と保育所が同じ施設内にある幼保一体施設「富山子ども園」が完成しました。

整備した施設は、小中一貫校の校舎、屋内運動場・武道場、グラウンド、プール、幼保一体施設等で、総事業費は約39億6千万円となります。

富山学園に4月から通園、通学する子どもたちは、保育所31人、幼稚園31人、小学校228人、中学校107人、合計で397人の見込みとなっています。

0歳から15歳までの一貫教育を通して、より滑らかな連携を図り、「小1プロブレム」や「中1ギャップ」などの接続部分の課題を解決するとともに、15年間を見通した柔軟なカリキュラムの編成も可能となります。

これまでとは違った教育環境の中で、子どもたちが切磋琢磨しながら成長し、いろいろな場面で活発な学校生活が送れるよう期待しています。

なお、4月10日午前10時から、市議会議員、教育委員、区長、地域の方々などを招待し、小中一貫校体育館にて富山学園開園式を行う予定です。開園式では、学園旗授与、地域の方々による平群小唄岩井音頭、子どもたちによる平群ばやしや合唱などを行います。

【施設概要】

所在地：南房総市合戸22番地1 敷地面積：28,145.83㎡

小中一貫校校舎：鉄筋コンクリート造3階建て

体育館・武道場：鉄筋コンクリート造一部鉄骨造2階建て

幼保一体施設園舎：木造平屋建て プール付属室：鉄筋コンクリート造平屋建て

【参考情報】 配置図、平面図、設計概要書

【問い合わせ】

南房総市 教育委員会事務局教育総務課学校再編整備室 担当者：平野智章

電話：0470-46-2962

FAX：0470-46-4059

e-mail アドレス：kyoiku-somu@city.minamiboso.chiba.jp

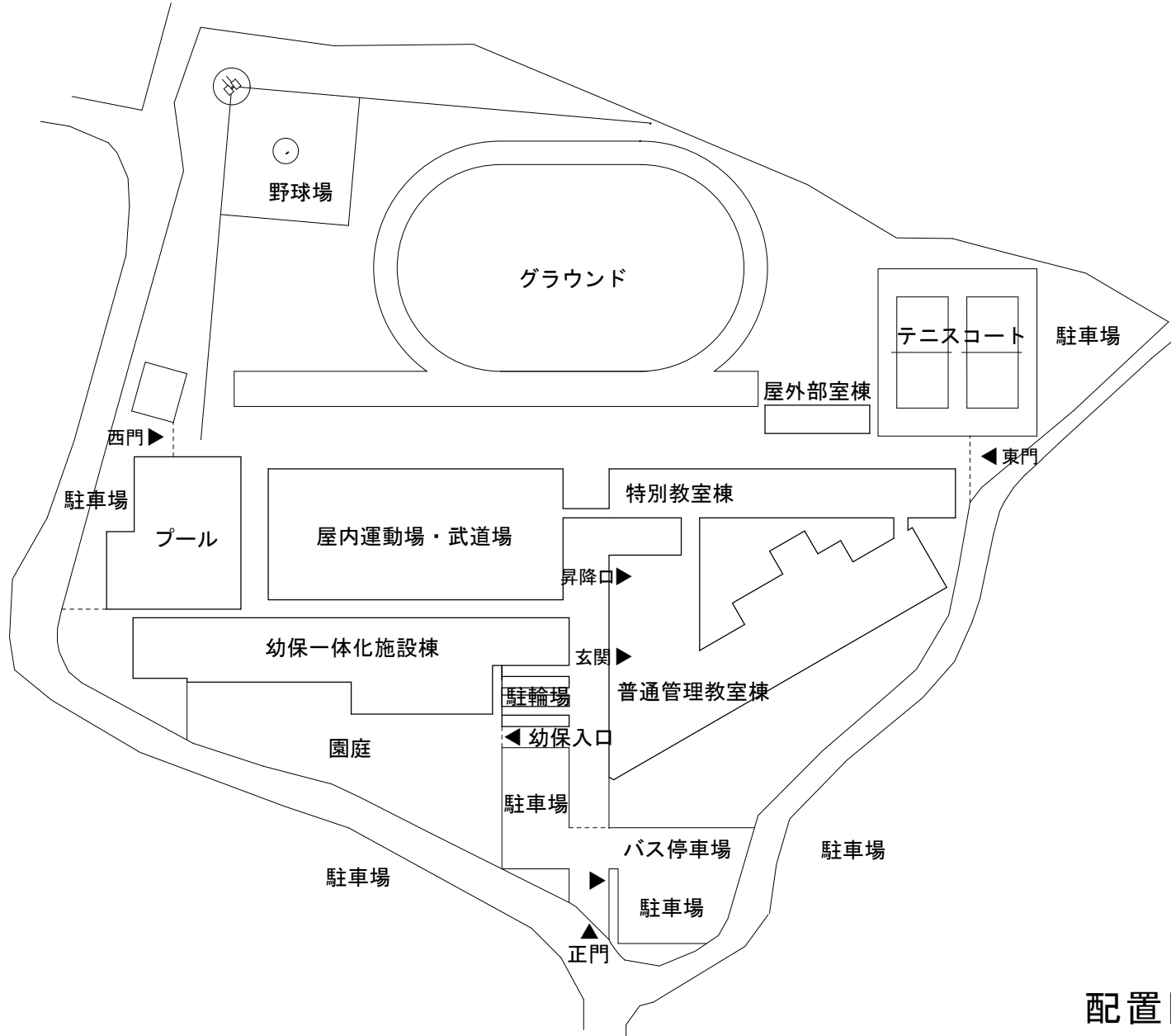

配置図

富山小中一貫校 平面図

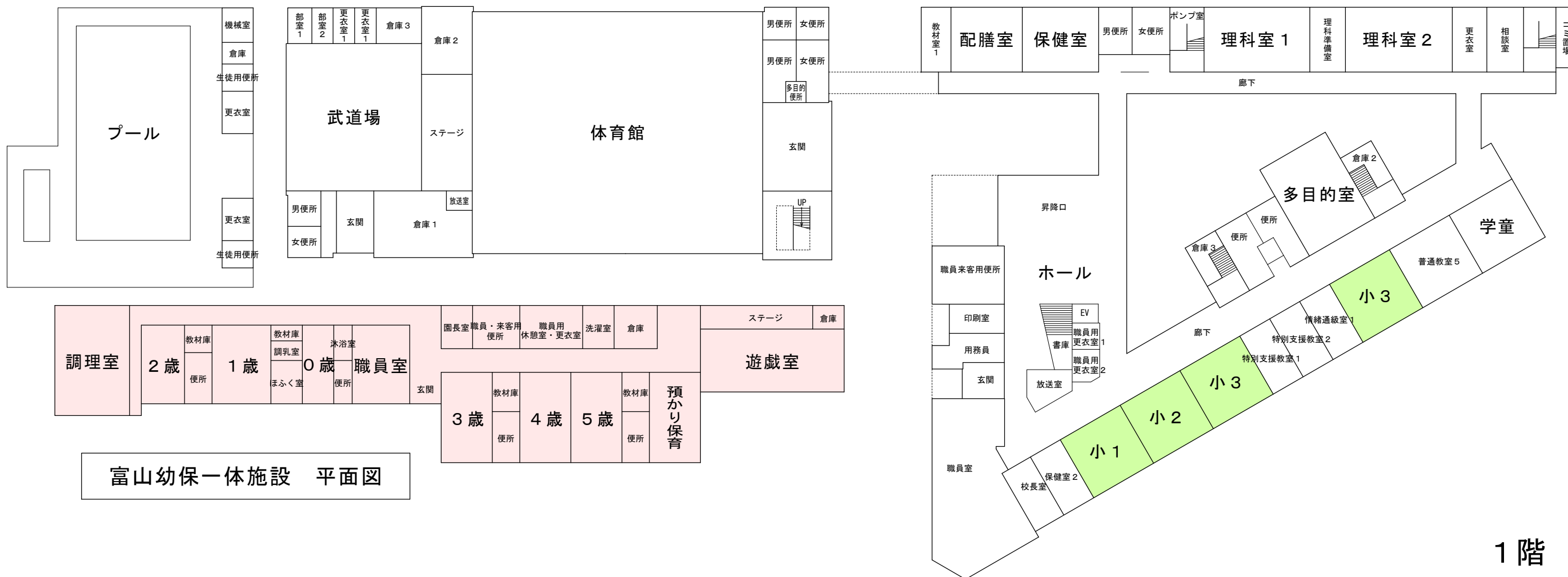

富山幼保一体施設 平面図

- 幼保一体施設
- 小学校教室
- 中学校教室

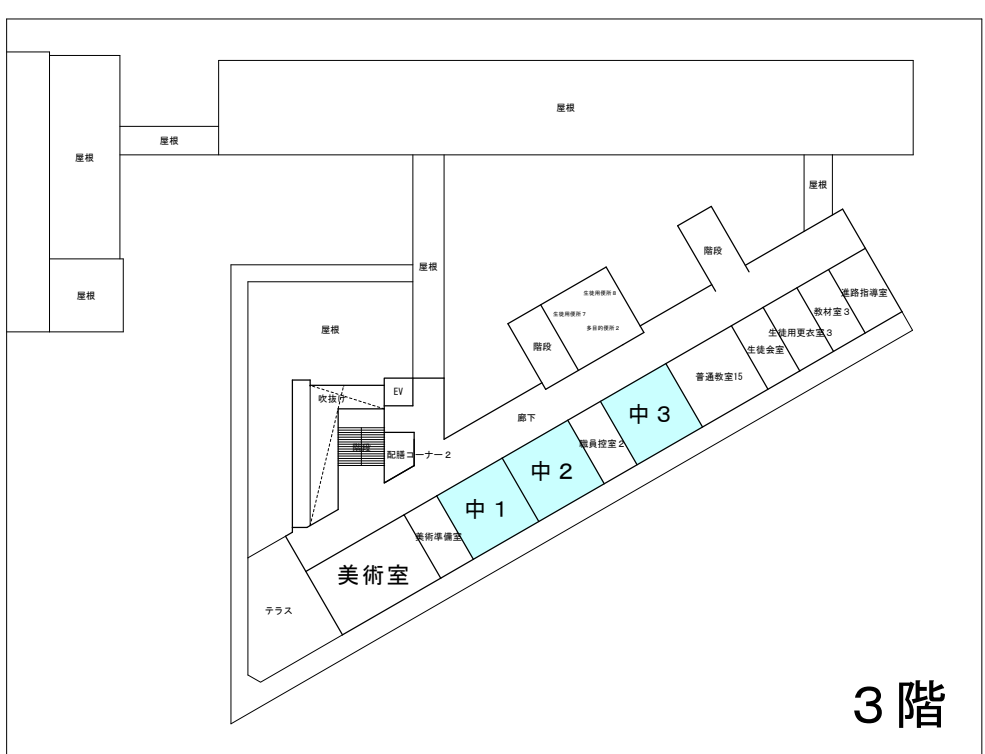
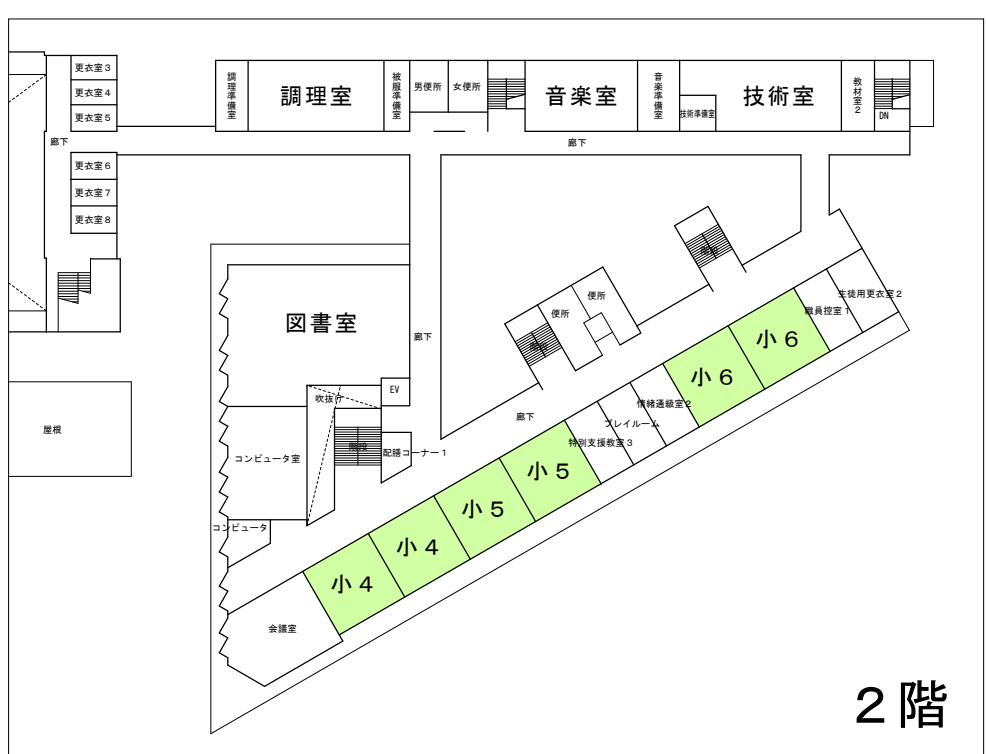

1階

2階

3階

各種設計概要書

<p>校舎</p> <p>1) 建築概要 構造：鉄筋コンクリート造 階数：3階建て 外部仕上：屋根 金属屋根（フッ素ガルバリウム鋼板）、一部アスファルト防水+保護コンクリート 外壁 水性アクリルシリコンクリアー、水性フッ素樹脂カラー塗料、フッ素ガルバリウム鋼板 他（一部タイル張り等）</p> <p>内部仕上：床 複合フローリング 塩ビシート張り、一部O.Aフロア 壁 腰板：羽目板 腰上：EP-G 天井 化粧吸音石膏ボード</p> <p>主要諸室 職員室、校長室、用務員室、会議室、保健室、教育相談室、更衣室、放送室、配膳室、特別教室準備室、教材室、普通教室、特別支援教室、コンピューター室、図書室、多目的室、美術室、技術室、音楽室、被服室・調理室、理科室、生徒会室、便所、多目的便所等</p> <p>2) 電気設備概要 受変電設備、幹線設備、電灯設備、電話交換設備、TV共聴設備、拡声設備、非常押釦設備、電気時計設備、トイレ呼出設備、自動火災報知設備</p> <p>3) 機械設備概要 給水設備、給湯設備、排水通気設備、衛生器具設備、消火設備、浄化槽設備、空調設備、換気設備</p>	<p>園舎</p> <p>1) 建築概要 イ) 構造：木造 ロ) 階数：平屋建て ハ) 外部仕上：屋根 カゴウ式瓦棒葺（ガルバリウム鋼板） 外壁 窯業系サイディング（一部ガルバリウム鋼板） 開口部 アルミサッシ</p> <p>二) 内部仕上：床 ナラ複合フローリング 塩ビシート張り 壁 腰壁：杉羽目板 腰上：シナ合板又は掲示クロス（一部塗装） 天井 化粧吸音石膏ボード</p> <p>ホ) 主要諸室 0～5歳保育室、ほふく室、調乳室、沐浴室、多目的室、遊戯室（ステージ、倉庫含む） 多目的ホール、職員室、園長室、職員用更衣室、休憩室、調理室（調理員用休憩室含む） シャワー・洗濯室、教材室、倉庫、園児用便所、職員・来客用便所、多目的便所</p> <p>2) 電気設備概要 受変電設備、幹線設備、動力設備、電灯設備、電話交換設備、TV共聴設備、拡声設備、電気時計設備、トイレ呼出設備、自動火災報知設備</p> <p>3) 機械設備概要 給水設備、給湯設備、排水通気設備、衛生器具設備、消火設備、ガス設備、空調設備、床暖房設備、換気設備</p>
<p>屋内運動場武道場</p> <p>1) 建築概要 構造：鉄筋コンクリート造、一部鉄骨造 階数：2階建て 外部仕上：屋根 金属屋根（フッ素ガルバリウム鋼板）、一部アスファルト防水+保護コンクリート 外壁 水性アクリルシリコンクリアー、水性フッ素樹脂カラー塗料、フッ素ガルバリウム鋼板 他（一部タイル張り等）</p> <p>内部仕上：床 大型積層フローリング（一部塩ビシート張り） 壁 有孔シナ合板（一部コンクリート打放し） 天井 グラスウールボード</p> <p>主要諸室 アリーナ、ステージ、倉庫、玄関 武道場、更衣室、部室、便所、多目的便所</p> <p>2) 電気設備概要 動力設備、電灯設備、電話設備、拡声設備、電気時計設備、自動火災報知設備</p> <p>3) 機械設備概要 消火設備、換気設備</p>	<p>プール</p> <p>1) 建築概要 構造：鉄筋コンクリート造 階数：平屋建て 外部仕上：屋根 アスファルト防水 外壁 水性アクリルシリコンクリアー 内部仕上：床 フロアマット敷 ウレタン塗膜防水 壁 EP-G 天井 ケイ酸カルシウム板</p> <p>主要諸室 生徒用更衣室、生徒用便所、倉庫、機械室、FRP製プール 25M</p> <p>2) 電気設備概要 幹線設備、動力設備、電灯設備、電話交換設備、拡声設備、電気時計設備、自動火災報知設備</p> <p>3) 機械設備概要 給水設備、給湯設備、衛生器具設備、プールろ過設備、換気設備</p> <p>グラウンド</p> <p>主要施設 200Mトラック（100M直線走路）、野球場（ダッグアウト）、テニスコート（2面）、屋外ブルペン</p> <p>その他施設 倉庫、鉄棒、雲梯、馬跳び、砂場、水飲み場、旗揚げポール（3本）、防球ネット</p> <p>グラウンド設備 グラウンド散水、暗渠</p>

南房総市・月間行事予定表(平成29年4月分)

南房総市役所 総務部 秘書広報課 電話0470-33-1002

日	曜日	行事名	時間	場所	主な内容	問い合わせ	電話番号
2	日	ちくろ漁港朝市	8:00~12:00	千倉漁港魚市場	地元の水産物や加工品、特産品を販売します。新鮮な海の幸や農産物が揃い、朝市・バーベキューも好評です。	千倉地域づくり協議会「きざず	44-1113
4	火	消費生活相談	10:00~15:00	南房総市役所別館1	多重債務相談・サービス・商品に関する相談・苦情来所による相談は、原則として予約制です。	商工課	33-4300
5	水	出張介護個別相談会	13:30~15:00	とみうら元気倶楽部	介護の事、介護保険の事、なんでもご相談ください。(要予約)	内房高齢者相談センター	20-4500
6	木	にこにこ教室(あそびの教室)	10:00~11:00	子育て支援センターほのぼの	2ヶ月~お座りができる子どもを対象とした遊びの教室(要申込、締切は各教室の前日、定員10人程度)	子育て支援センターほのぼの	40-5111
6	木	消費生活相談	10:00~15:00	南房総市役所別館1	多重債務相談・サービス・商品に関する相談・苦情来所による相談は、原則として予約制です。	商工課	33-4300
8	土	絵本読み聞かせ教室	10:00~11:00	和田地域福祉センターやすらぎ	絵本の読み聞かせ	図書館	40-1120
9	日	とみうら絵本だいすきの会	11:00~11:30	とみうら元気倶楽部	絵本の読み聞かせ	図書館	40-1120
10	月	行政相談	13:30~16:00	朝夷行政センター	年金・保険など国の行政全般に関する意見や要望	秘書広報課	33-1002
11	火	にこにこ教室(あそびの教室)	9:45~10:45 11:00~12:00	子育て支援センターほのぼの	H28.4.2生まれ~H28.4.1生まれの子どもを対象とした遊びの教室(要申込、締切は各教室の前日、定員10人程度)	子育て支援センターほのぼの	40-5111
11	火	消費生活相談	10:00~15:00	南房総市役所別館1	多重債務相談・サービス・商品に関する相談・苦情来所による相談は、原則として予約制です。	商工課	33-4300
12	水	出張にこにこひろば	10:00~15:00	三芳保健福祉センター	地域に向い親子の交流の場を提供します。	子育て支援センターほのぼの	40-5111
12	水	行政相談	13:30~16:00	市役所別館1	年金・保険など国の行政全般に関する意見や要望	秘書広報課	33-1002
13	木	にこにこ教室(あそびの教室)	9:45~10:45 11:00~12:00	子育て支援センターほのぼの	H27.4.2~H28.4.1生まれの子どもを対象とした遊びの教室(要申込、締切は各教室の前日、定員10人程度)	子育て支援センターほのぼの	40-5111
13	木	人権相談	13:00~16:00	白浜地域センター	いじめ、家庭内の問題	市民課	33-1051
14	金	親子体操教室	10:00~11:00	富山ふれあいコミュニティセンター	体操の先生と一緒に、親子で体を動かして遊びます。(要申込、締切4/13)	子育て支援センターほのぼの	40-5111
14	金	出張にこにこひろば	10:00~15:00	富山ふれあいコミュニティセンター	地域に向い親子の交流の場を提供します。	子育て支援センターほのぼの	40-5111
14	金	消費生活相談	10:00~15:00	南房総市役所別館1	多重債務相談・サービス・商品に関する相談・苦情来所による相談は、原則として予約制です。	商工課	33-4300
14	金	人権相談	13:00~16:00	とみうら元気倶楽部	いじめ、家庭内の問題	市民課	33-1051
14	金	行政相談	13:30~16:00	富山ふれあいコミュニティセンター	年金・保険など国の行政全般に関する意見や要望	秘書広報課	33-1002
15	土	絵本おはなし会	10:00~11:00	丸山公民館	絵本の読み聞かせ	図書館	40-1120
15	土	千倉おはなし会	10:30~11:15	図書館	絵本の読み聞かせ	図書館	40-1120
15	土	おはなしだいすき	10:30~11:30	富山ふれあいコミュニティセンター	絵本の読み聞かせ	図書館	40-1120
15	土	出張介護個別相談会	13:30~15:00	富山ふれあいコミュニティセンター	介護の事、介護保険の事、なんでもご相談ください。(要予約)	内房高齢者相談センター	20-4500
16	日	ちくろ漁港朝市	8:00~12:00	千倉漁港魚市場	地元の水産物や加工品、特産品を販売します。新鮮な海の幸や農産物が揃い、朝市・バーベキューも好評です。	千倉地域づくり協議会「きざず	44-1113
18	火	にこにこ教室(あそびの教室)	9:45~10:45 11:00~12:00	子育て支援センターほのぼの	H26.4.2~H27.4.1生まれの子どもを対象とした遊びの教室(要申込、締切は各教室の前日、定員10人程度)	子育て支援センターほのぼの	40-5111
18	火	消費生活相談	10:00~15:00	南房総市役所別館1	多重債務相談・サービス・商品に関する相談・苦情来所による相談は、原則として予約制です。	商工課	33-4300
18	火	人権相談	13:00~16:00	三芳農村環境改善センター	いじめ、家庭内の問題	市民課	33-1051
19	水	にこにこ教室(あそびの教室)	10:00~11:00	子育て支援センターほのぼの	H25.4.2~H26.4.1生まれの子どもを対象とした遊びの教室(要申込、締切は各教室の前日、定員10人程度)	子育て支援センターほのぼの	40-5111
19	水	行政相談	13:30~16:00	白浜地域センター	年金・保険など国の行政全般に関する意見や要望	秘書広報課	33-1002
20	木	出張にこにこひろば	10:00~15:00	富山ふれあいコミュニティセンター	地域に向い親子の交流の場を提供します。	子育て支援センターほのぼの	40-5111
20	木	人権相談	13:00~16:00	丸山公民館	いじめ、家庭内の問題	市民課	33-1051
20	木	行政相談	13:30~16:00	丸山公民館	年金・保険など国の行政全般に関する意見や要望	秘書広報課	33-1002
21	金	消費生活相談	10:00~15:00	南房総市役所別館1	多重債務相談・サービス・商品に関する相談・苦情来所による相談は、原則として予約制です。	商工課	33-4300
21	金	行政相談	13:30~16:00	三芳農村環境改善センター	年金・保険など国の行政全般に関する意見や要望	秘書広報課	33-1002
22	土	岬歩きガイドと園路のお掃除	10:00~12:00	大房岬自然公園	大房岬ビュッテセンターではボランティアを募集、海と森の美しい自然を守る活動に取り組んでいます。(要申込)	大房岬ビュッテセンター	33-4551
25	火	親子あそび	10:00~11:30	和田コミュニティセンター	風船を使って楽しく遊びます。(要申込、締切4/24)	子育て支援センターほのぼの	40-5111
25	火	出張にこにこひろば	10:00~15:00	和田コミュニティセンター	地域に向い親子の交流の場を提供します。	子育て支援センターほのぼの	40-5111
25	火	消費生活相談	10:00~15:00	南房総市役所別館1	多重債務相談・サービス・商品に関する相談・苦情来所による相談は、原則として予約制です。	商工課	33-4300
25	火	出張介護個別相談会	13:30~15:00	三芳農村環境改善センター	介護の事、介護保険の事、なんでもご相談ください。(要予約)	内房高齢者相談センター	20-4500
26	水	出張にこにこひろば	10:00~15:00	千倉子ども園	地域に向い親子の交流の場を提供します。	子育て支援センターほのぼの	40-5111
26	水	親子きずなの教室(第1回)	13:00~15:30	子育て支援センターほのぼの	妊婦とその家族を対象に妊娠中を健康に過ごせるよう、また友達づくりの場として毎月1回、1コース全3回で開催。今回のテーマは、妊娠中の過ごし方と出産の準備。(要申込、締切4/24)	子育て支援センターほのぼの	40-5111
26	水	行政相談	13:30~16:00	和田地域福祉センターやすらぎ	年金・保険など国の行政全般に関する意見や要望	秘書広報課	33-1002
27	木	もぐもぐ教室(離乳食教室)	9:45~12:30	子育て支援センターほのぼの	離乳食の講話や調理・試食など(要申込、締切4/20)	子育て支援センターほのぼの	40-5111
27	木	消費生活相談	10:00~15:00	南房総市役所別館1	多重債務相談・サービス・商品に関する相談・苦情来所による相談は、原則として予約制です。	商工課	33-4300
27	木	出張にこにこひろば	10:00~15:00	富浦子ども園	地域に向い親子の交流の場を提供します。	子育て支援センターほのぼの	40-5111
27	木	法律相談	13:00~16:00	ちくろ介護予防センターゆらり	弁護士による離婚・相続などの相談(要予約)	社会福祉協議会	44-3577
28	金	なごみ喫茶	10:00~12:00	子育て支援センターほのぼの	ボランティアがコーヒーや紅茶などの飲み物とお菓子を用意してお待ちしています。(100円)	子育て支援センターほのぼの	40-5111
28	金	絵本の読みがたり	11:00~11:30	子育て支援センターほのぼの	絵本の読み聞かせ	子育て支援センターほのぼの	40-5111
28	金	お誕生会	11:30~	子育て支援センターほのぼの	4月生まれのお子さんをみなでお祝いします。(要申込、締切4/27)	子育て支援センターほのぼの	40-5111
29	土	ドキドキのアウトドア「はじめて」体験①	10:00~11:45	大房岬自然公園	全7回のはじめてシリーズ、今回は、テント選びとテント張りに挑戦します。(先着30名、料金1000円、こどもは500円)	大房岬ビュッテセンター	33-4551
随時	-	育児相談	受付後、決定	子育て支援センターほのぼの	子育て相談・幼児相談・ことばの相談	子育て支援センターほのぼの	40-5111

行事計画

(3月29日～4月30日)

月 日	内 容	担 当 課	場 所
3 月 30 日	富山小中一貫校及び富山幼保一体施設竣工式	教育総務課	富山幼保一体施設
4 月 1 日	東京都私立中学校南房総バスケットボール キャンプ(～3日)	生涯学習課	富山ふれあいスポー ツセンター 他
4 月 4 日	南房総市園長・校長会議①	子ども教育課	丸山公民館
4 月 6 日	南房総市中学校入学式	子ども教育課	各中学校
4 月 7 日	南房総市幼稚園入園式・小学校入学式 富山学園入園式・入学式	子ども教育課	各幼稚園・小学校 富山学園
4 月 7 日	南房総市養護教諭会議①	子ども教育課	丸山公民館
4 月 8 日	南房総市市長杯争奪少年野球大会(～9日)	生涯学習課	富山多目的運動場他
4 月 8 日	向西坊元助供養祭	生涯学習課	向西坊入定窟 他
4 月 10 日	富山学園 開園式	子ども教育課	富山学園
4 月 10 日	南房総市就学時ことばの検査協力員会議①	子ども教育課	丸山公民館
4 月 11 日	南房総市事務職員会議①	子ども教育課	丸山公民館
4 月 12 日	南房総市青少年相談員連絡協議会総会	生涯学習課	丸山公民館
4 月 12 日	南房総市学力調査	子ども教育課	各小・中学校
4 月 14 日	南房総市教務主任会議①	子ども教育課	丸山公民館
4 月 18 日	台湾高雄市 視察受入れ	子ども教育課	丸山公民館
4 月 18 日	全国学力学習状況調査	子ども教育課	各小・中学校
4 月 19 日	南房総市防災教育担当者会議①	子ども教育課	丸山公民館
4 月 20 日	安房地区社会教育委員連絡協議会理事会	生涯学習課	丸山公民館
4 月 20 日	関東ブロックB&G地域海洋センター連絡協 議会総会(平成29年度は南房総市長が会長)	生涯学習課	日本財団ビル
4 月 21 日	南房総市特別支援教育コーディネーター会議	子ども教育課	丸山公民館
4 月 23 日	南房総地区春季野球大会(～5/21)	生涯学習課	千倉総合運動公園 他
4 月 23 日	南房総市ママさんバレーボール大会	生涯学習課	丸山体育館他
4 月 25 日	南房総市生徒指導主任会議①	子ども教育課	丸山公民館
4 月 27 日	南房総市子ども会育成会連絡協議会総会	生涯学習課	丸山公民館