

広報

みなみ ぼうそう



3番目の幼保一体施設「富浦子ども園」が完成

富浦幼稚園と富浦保育所が統合した富浦子ども園が旧八束小学校跡地に完成し、5月2日(月)から新しい園舎に子どもたちの元気な声が響いています。

表紙写真詳細は8P

特集 空き家対策の必要性	2
平成27年度のふるさと納税報告 1億円超え.....	5
第45回南房総市ロードレース千倉参加者募集.....	7
市民提案型まちづくりチャレンジ事業採択団体の紹介.....	10
ごみ減量化大作戦 作戦2	12

2016
No. 123 **6**



イメージ

特集

空き家対策の必要性

空き家を放置していませんか？

全国的に「空き家」が原因でさまざまな問題が発生しています。その対策に取り組む必要性を踏まえ、「空家等対策の推進に関する特別措置法」が、平成27年5月に施行されました。

この法律には、所有者や管理者の皆さんが空き家などの適正な管理に努めることや、管理不全が原因で周囲に著しい影響を及ぼしている空き家などに対して、行政が助言や指導などができることなどが定められています。

市では、「南房総市空家等対策計画」を平成28年3月に策定し、予防、流通・活用の促進、管理不全な空き家の解消、跡地の活用の視点から、総合的な対策に取り組みます。

空き家を活かそう！

家は人が住まなくなると、あつという間に老朽化が進みます。皆さんの家の近くにも「空き家」はありませんか？全国の空き家の数は約820万戸、2033年には約2150万戸へ増加すると見込まれています。少子高齢化が急速に進む南房総市においても、高齢化率は40%を超える状況となっており、空き家対策が急がれます。

図表1 空き家数及び空き家率の推移—全国（昭和38年～平成25年）

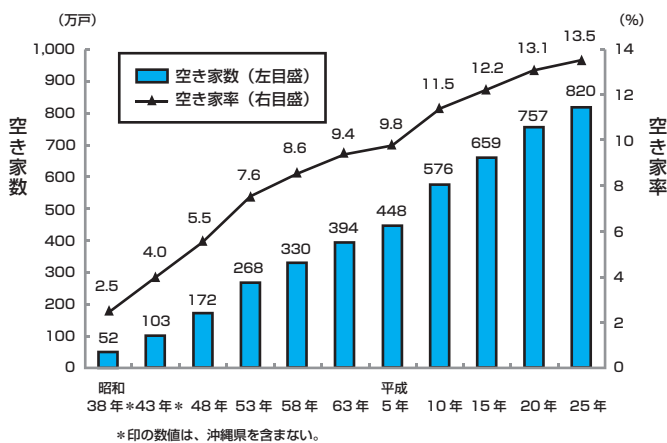

空き家等実態調査結果 (H27)

地区名	調査結果(件)
富山地区	79
富浦地区	40
三芳地区	31
白浜地区	59
千倉地区	163
丸山地区	42
和田地区	46
計	460



市内の空き家状況

市内における空き家は460件、各地区ともに世帯数に対してほぼ一定の割合で空き家が生じています。千倉地区は世帯数、人口ともに突出しているため、空き家数も他地区と比べ著しく多い結果となっています。

また、空き家の立地状況については、幹線道路の沿線から、住宅密集地、山間部と幅広く点在しています。個々の空き家の状況を見てみると、瓦や外壁の一部が剥落し、既に周辺に一定の影響が生じているもの、敷地内の樹木や雑草が繁茂しているものがあります。



※空き家の定義

おおむね1年間以上、人が住んでいないまたは使用、管理がされていない住宅、別荘、旅館、アパート、店舗、工場、倉庫、車庫など。

市有施設や集会所などの区有施設、また販売や賃貸を目的として管理されている住宅などは空き家に含まれません。



ワンポイントアドバイス

管理されていない空き家が増加していることが、社会問題となっており、本市においても例外ではありません。住まないまま放置された住宅は、老朽化による倒壊、不審者の侵入による治安の悪化、ごみの放置、雑草や害虫の発生など生活環境の悪化に繋がります。

使われてこそ、住まいが活きるものです。空き家を人ごとと思わず、自分の家の将来を考えることが空き家対策の第一歩です。

今後の予定

一軒ごとに老朽化の度合いや破損状況、草木の繁茂状況などの立ち入り詳細調査を行います。その結果により、活用できる空き家か、管理不全状態にある空き家か判断して、助言・指導などを行います。

空き家を適正に管理していますか？

空き家は個人の資産です。瓦や外壁が落下、飛散するなどして、他人に怪我をさせてしまったり、他人の財産を傷つけてしまった場合は、空き家の所有者が損害賠償責任を問われる可能性があります。

そうならないためにも、日頃から適正管理を心がけるほか、利用する見込みがない場合は、売却や賃貸、解体による資産の活用を検討してみてもいいかもしれません。詳しくは、次のページをご覧ください。

平成27年度「ふるさと納税」報告 1億4693万4464円

(平成26年度45件 200万2252円)

ふるさと納税制度とは

ふるさと納税制度は、「ふるさとを応援したい」という思いを、地方公共団体への寄付金という形で表す制度です。

寄付を行うと、個人住民税の控除が受けられる仕組みになっています。

寄付先は出身地に限らず、全都道府県・市町村から自由に選ぶことができ、「故郷への恩返し」という面に加え、「好きな地域を応援する」という面も持っています。

ふるさと納税の状況

寄付をいただいた人にお申し込みの際、次の3つの事業メニューから寄付金の活用先を選んでいただきました。各事業別の寄付件数・金額と、主な使い道は次のとおりです。

子どもたちの笑顔を育む事業

5141件

1億6150万6256円

子ども医療費助成事業

0歳から中学校3年生までの子ども



1歳6か月児を対象に配付する子どもサポート手帳

もにかかる医療費(保険適用)から保険給付の額および他の法令などにより負担される公費負担額を控除した額について、その全部または一部を助成します。

特別支援教育総合推進事業

障害のある幼児児童生徒の自立や社会参加に向けて、乳幼児期から卒業時までの生涯にわたる一人一人のライフステージに応じた支援を行います。

自然環境を活かした

地域づくり事業

1785件

3383万1101円

里山づくり拠点整備事業

健全な森林形態を確保することで、「人と自然の交流の場」の保全・整備と、景観の向上を目的とする事業です。



里山整備の様子

サンブスギ林再生・資源環境促進事業

病虫害の被害を受けた森林のうち、災害の未然防止などのため緊急に森林機能回復を行うべき森林の再生を行います。

公園・遊歩道管理事業

地域住民の憩いの場である公園、遊歩道の生垣や樹木などの剪定、整備を行いました。

市民が主役のまちづくり事業

194件

3156万4110円

市民活動応援事業

NPOやボランティアなどの市民活動団体から提案事業を募集し、優秀な提案事業を行う団体に対し、事業経費の一部または全部を補助金として交付する事業です。

ふるさと納税をしていただいた皆さん

高橋 龍渉 様(南房総市白浜町)

56・57生同級生コンペ一同 様

(有)堀井商店 様(南房総市石堂原)

明るい社会づくり運動フォーラム南房総 様

※氏名の掲載に同意された人のうち、市内の人のみを公表しています(寄付の日付順で掲載)

企画財政課 ☎ 33-11001

ファミリーサポート会員募集

依頼会員(預けたい人)・提供会員募集(預かりたい人)

ファミリーサポート事業とは、仕事との両立などのため、子育て中の育児支援を受けたい人と、援助ができる人が会員となり、地域で支え合う事業です。

活動内容は、保育所(園)の開始時間までや終了後の預かりや保育所(園)までの送迎、冠婚葬祭や学校行事の際の預かりなどを行います。

援助を依頼したい時、ファミリーサポートセンターに依頼すれば、提供会員に依頼の打診を行います。援助活動は原則として提供会員の自宅で行い、報酬などは、依頼会員から

提供会員へ直接支払います。

なお、ファミリー・サポート・センター補償保険に加入しています。

募集期間 6月25日(土)まで ※随時受け付けています。

第1回交流会

とき 7月3日(日)午前10時から午後11時30分まで

ところ 子育て支援センター

内容 ファミリーサポート事業についての説明や模擬預かりを行います。

※要事前予約

申問 子育て支援センター

☎ 40-5111

☎ 40-5111

利用時間 / 6:00 ~ 22:00 ※宿泊なし

利用料金

月~金曜日7:00 ~ 19:00 700円/時間
土、日、祝日、年末年始、その他の時間 900円/時間

その他交通費等の実費を支払います。

2人以上預ける場合は、1人が半額になります。

会員になるには

依頼会員(預けたい人)

- 市内在住で生後3か月以上小学校6年生までのお子さんがいる人
- 市内にお住いの人、または勤務されている人

提供会員(預りたい人)

- 市内在住で健康な人、育児の援助活動に理解と熱意がある人なら、資格は問いません。
 - 活動に必要な知識や技術を身につけるため、基礎研修会に出席していただきます。
- 両方会員に登録することもできます。

行政連絡協議会役員が決まりました

5月19日(木)に開かれた第1回行政連絡協議会で役員を選出が行われ、次のとおり会長、副会長、会計が選ばれました。

また、連絡協議会では、行政区への運営交付金の交付、行政区からの要望書の受付、行政区役員への感謝状の交付について協議され、承認されました。

役員紹介(敬称略)



会長
宇山 久男
白浜地区
(小戸)



副会長
渡辺 静夫
三芳地区
(千代)



会計
川名 浩司
和田地区
(和田)

各地区代表行政連絡員

【富浦地区】

吉川 進(原岡) / 西森 行雄(福澤)

岡本 幸雄(多田良)

【富山地区】

池田 秀幸(平久里下) / 重田 和男

(高崎) / 高橋 嘉弘(井川)

【三芳地区】

渡辺 静夫(千代) / 瀬戸 敬司(明石)

溝口 慎一(山名)

【白浜地区】

宇山 久男(小戸) / 伊藤 一義(青木)

三富 實(名倉)

【千倉地区】

加藤喜代志(大貫) / 武内 章(南千倉)

鈴木 竹男(川口) / 佐久間昭一(白子) / 相原 克夫(大川)

【丸山地区】

笹子 秀文(安馬谷) / 小柴 芳美(前田) / 和田 英明(岩糸)

【和田地区】

川名 浩司(和田) / 根本 喜好(中)

【都坂】

忠男(白渚)

市民課

☎ 33-1005



MINAMI BOSO CITY
Road Race
Chikura
第45回
南房総市ロードレース千倉

大会ゲストランナーにソウルオリンピック出場の
 浅井えり子さんを招待!
 市民ランナーのご参加お待ちしております!



ゲストランナー
 浅井えり子さん

とき
 ところ
 交通規制

9月22日(木・秋分の日)

南房総市千倉漁港広場

・南房総市千倉漁港広場 8:00 ~ 13:00

・千倉北朝夷交差点~白浜名倉交差点(海岸線) 8:30 ~ 11:30

日程

◎参加賞引換 8:00 ~ 14:00 大会会場にて

◎開会式 8:00 ~ 8:20

◎スタート ハーフ/9:00 10km/9:45 5km/9:55

◎表彰式 集計終了後随時(各部門3位まで)

種目

- ① ハーフ大学生男子
- ② ハーフ一般男子(40歳未満)
- ③ ハーフ一般男子(40歳~54歳)
- ④ ハーフ一般男子(55歳~64歳)
- ⑤ ハーフ一般男子(65歳以上)
- ⑥ ハーフ一般女子(40歳未満)
- ⑦ ハーフ一般女子(40歳以上)

- ① 10km一般男子(40歳未満)
- ② 10km一般男子(40歳~54歳)
- ③ 10km一般男子(55歳~64歳)
- ④ 10km一般男子(65歳以上)
- ⑤ 10km一般女子(40歳未満)
- ⑥ 10km一般女子(40歳以上)

- ① 5km 高校生以下男子
- ② 5km一般男子(40歳未満)
- ③ 5km一般男子(40歳~54歳)
- ④ 5km一般男子(55歳以上)
- ⑤ 5km高校生以下女子
- ⑥ 5km一般女子(40歳未満)
- ⑦ 5km一般女子(40歳以上)

種目参加料 3,500円

参加資格 日頃健康でレースに充分耐えられる人。

なおハーフマラソンは、2時間30分以内で完走できる人として。

※ハーフマラソンの部は、折返し地点(12.5km)に関門を設けます。

スタート後1時間30分以内に通過できない選手については、競技を中止していただきます。

申込方法

①インターネットエントリー下記2社のうちからご都合のよい方法をお選びください。

<ランテス <http://runnet.jp/>> もしくは

<スポーツエントリー <http://www.sportsentry.ne.jp>>

※入力ミスがなく申込ができるインターネットエントリーをお勧めします。

②郵便振替口座への振込 大会要項を希望する人は下記事務局までお問い合わせください。

※ナンバーカード・参加賞引控券は9月上旬に郵送いたします。

参加定員

先着3,500人(定員になり次第申込締切)

申込期間

6月20日(月) ~ 7月20日(水)必着

コース・交通のご案内

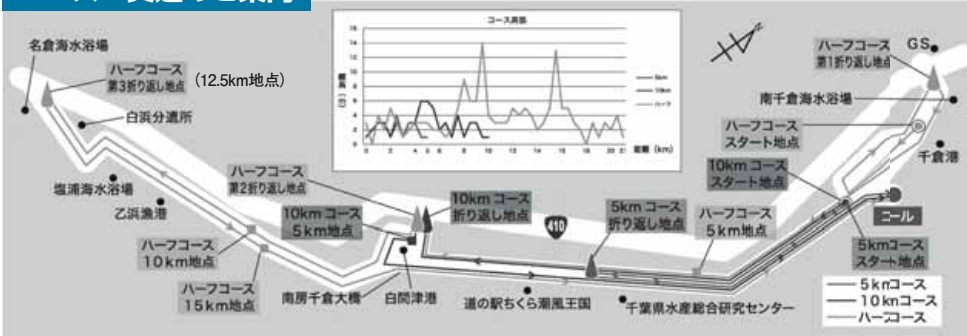

コース内は、8:30 ~ 11:30まで交通規制を行い、車両の通行を禁止いたします。ご迷惑をおかけしますが、ご理解・ご協力をお願いします。

・駐車場に限りがあり、駐車できない場合がありますので電車・バス等の公共交通機関をご利用ください。
 ・商業施設等の駐車場への駐車は、商業施設利用者等のご迷惑となりますので、ご遠慮ください。

交通規制

- ・南房総市千倉漁港広場
8:00 ~ 13:00
- ・千倉北朝夷交差点~
白浜名倉交差点(海岸線)
8:30 ~ 11:30

問

生涯学習課内
 第45回南房総市
 ロードレース千倉大会事務局
 ☎ 0470-46-2964
 FAX 0470-46-4059



あれこれ南房総
こんなことがありました。

幼保一体施設 富浦子ども園が完成

富浦幼稚園と富浦保育所を統合し、旧八束小学校跡地に建設していた「富浦子ども園」が完成し、4月15日(金)地元区長や工事関係者約40人が参加して竣工式を行いました。

市内では、平成26年度の三芳子ども園、昨年度の千倉子ども園に次ぐ3番目の幼保一体施設で、鉄骨造の平屋建てで、延床面積1807㎡。



ロータリーもある
玄関側の外観



園舎には0歳から3歳の保育室4室と、4歳から5歳の保育室4室、預り保育室や一時保育室、地域交流室やステージのある遊戯室、自園調理方式の調理室などがありますが、全体的に木が多く使われています。また、園庭は幼稚園用と保育所用の2つがあり、プールも整備しました。

富浦子ども園は、5月2日(月)から開園し、現在115人(幼63人、保52人)が入園しています。



①



③



②



⑤



④

- ①竣工式であいさつする石井市長
会場は、建物の中央付近に配置された遊戯室です。
- ②幼稚園児が利用する園庭。ジャングルジムやブランコ、コンビネーション遊具や築山があります。保育所児が利用する園庭とわかれていて、年齢により遊具の大きさなどが違います。
- ③幼稚園エリアの広々した廊下。天井にも木が使われています。
- ④幼稚園児・保育所児が食べる給食をつくる調理室。
- ⑤敷地の東側にあるプール。

名称 南房総市立富浦子ども園
住所 南房総市富浦町深名710番地1
電話 0470-33-4581

操法大会結果

最優秀賞 第5(千倉)164点
優秀賞 第4(白浜)159点
優良賞 第1(富浦)145.5点

個人優秀賞 敬称略
指揮者 石井 洋一(第5)
1番員 堀尾 勝(第4)
2番員 小鷹 直貴(第5)
3番員 粕谷 浩樹(第5)
4番員 渡辺 圭介(第5)



最優秀賞の第5支団

します。

審査の結果、第5支団(千倉)が最優秀賞で、6月19日(日)に同会場で開催される、安房支部消防操法大会に市代表として出場します。

第11回となる市消防操法大会が5月15日(日)、富浦中学校グラウンドで開催されました。各支団の代表分団が5人一組のポンプ車操法の技術を競う大会です。

第5支団が最優秀賞で市代表へ

第11回南房総市消防操法大会



南小学校で授業を見学するモロッコ
高官のみなさん

JICAがモロッコを対象に実施中の公平な教育振興プロジェクトにより、4月20日(水)、モロッコ教育職業訓練省事務次官ほか4人の局長が南房総市の学力向上の取り組みを視察しました。

午前中は教育委員会で市の教育の特色について説明を受けた後、南幼稚園・小学校に移動し、実際の授業に加え幼児教育への取り組みや特別支援教育の様子、ことばの教室などを見学しました。午後は嶺南中学校に移動し、複数の教師が授業を行うチームティーチングのほか、授業以外の活動として米飯給食や清掃、スクールバス下校の様子も見学しました。

モロッコ高官が 教育の取り組みを視察



白浜中で恒例の 旬の「ひじき」刈り

白浜中学校(石川基博校長)では、4月20日(水)、漁協の協力のもと、塩浦海岸で全校生徒による「ひじき」刈りを行いました。

これは、地元の特産である「ひじき」を自分たちの手で刈り取り、旬の味覚を給食で味わうほか、売り上げを3年間貯めて観劇の費用に充てている伝統行事です。

生徒たちは、潮がひいた岩場で鎌を片手に一生懸命刈り取りました。

なお、今回収穫された「ひじき」は約1,850kgで、4月27日(水)の給食の献立「ひじきサラダ」で味わいました。



石井市長(左)に義援金を手渡す内藤会長

市防災協力会が 熊本地震被害に義援金

4月14日(木)に発生した熊本県熊本地域を震源とする最大震度7の地震が発生し、熊本県や大分県に大きな被害が出たことを受け、市内の建設業で組織している南房総市防災協力会(内藤正弘会長)では、熊本地震災害義援金として20万円を市を通じて送りました。

4月25日(月)に石井市長に義援金を手渡しました。



南房総市の昔話 第1集

民話266話掲載 南房総市の昔話 第一集

NPO法人富浦エコミューズ研究会では、広報みなみぼうそうで毎月掲載している「南房総市の民話」(著者・生稲謹爾さん)に旧7町村の民話を追加した「南房総市の昔話第一集」を作成しました。

これは、市の「地域力を育むモデル事業交付金」を活用し、ふるさとを思う子ども達や人材を育むための教材として活用してもらうことを目的に作成されたものです。

広報掲載の民話を含む266話が集録されており、市内の小中学校や公民館などに配布されました。



多彩な活動の11団体を採択 市民提案型まちづくりチャレンジ事業

チャレンジコースの公開審査会を実施

自主的、自発的に公益的な活動に取り組んでいる市民活動団体を応援する「市民提案型まちづくりチャレンジ事業」のチャレンジコースに提案した団体の公開審査会を、4月16日(土)、とみうら元気倶楽部を会場に実施しました。

この事業は、市民と行政の相互の信頼関係に基づいた協働のまちづくりを推進する事業の一環として、平成19年度にスタートしており、10年目となる今年度は、これから市民活動に取り組み始める団体への支援を目的とした「はじめの一步コース」(上限5万円)に3団体、活動を一層充実・発展させるための「チャレンジコース」(上限30万円)に8団体の応募がありました。

はじめの一步コースは書類による審査、チャレンジコースは書類審査と公開プレゼンによる審査を行いました。どの団体も写真やスライドを駆使して、提案内容を説明し、採択に向けた熱意を直接審査員に伝えました。審査の結果、すべての団体が採択となりました。

多彩な市民活動が始まります

後藤義光の作品展示館による交流拠点づくり、キンセンカによるまちおこし、元気な地域づくり、手作りシーカヤックによる乗艇・製作体験、高塚山の眺望復活による交流の場づくり、生ごみからたい肥作り実践、体幹トレーニングの普及、被災地東北の子ども達との交流促進、共に学び・遊び・生きる地域づくり、フットパス、親子食育・自然体験と世代間交流など、多彩な市民活動が始まります。

採択団体と提案事業を紹介します。



公開プレゼンテーションでの提案の様子

はじめの一步コース 3団体

①彫工の里

ふるさと千倉の会 彫工の里ふるさと千倉

彫工後藤流彫り物のパネルなどの常設展示とガイドと地域コミュニティの拠点づくりをします。(千倉地区)

②カレンデュラプラザ カレンデュラプラザ

南房総が生産量日本一のカレンデュラ(きんせんか)をPRしながらまちづくりをします。(千倉地区)
※広く市民に参加を呼びかけながら事業を実施することが採択の要件となります。

③さあ、つくろう会!

富浦町を元気でいきいきとした地域に

「食べる・動く・考える・集う」をテーマに発酵食品をテーマに元気な地域づくりをします。(富浦地区)
※みんなで役割分担をして女性や若い世代を巻き込みながら事業をすることが採択の要件となります。

チャレンジコース 8団体

①南房総海遊クラブ

富浦湾・手作りシーカヤックで散歩

手作りシーカヤックを通して新たな富浦湾の魅力を提案します。海の安全講習会や、操船講習会、乗艇体験会、手作りシーカヤック製作講習会、カヤック製作テキストの作成・販売などを実施します。海岸清掃や砂防ネット設置撤去など地域貢献活動も行います。(富浦地区・2年目)

③安房ふんころがし～ごみはまわる・くらしはまわる～ あなたにもできる生ごみたい肥化 1

生ごみをたい肥化することでごみの減量化と循環型社会を目指します。キエーロ作りのワークショップや視察、たい肥・土づくりの実験農場や広報宣伝などを実施します。(三芳地区・1年目)

⑤結の会・南房総 どんぐりキャンプ

被災地東北の小学生を千倉に招き、南房総の小学生とキャンプやレクリエーションを通して交流し、南房総の小学生が東北被災地の実情を知り、災害時の知識、サバイバルを身につけ、ボランティア精神を学ぶことを目指します。(千倉地区・1年目)

⑦大貫古道の会

大貫の魅力発見! 「フットパス」事業

千倉地区大貫区を舞台にしたフットパスガイドツアーを定期開催します。新規コースの発掘整備やガイドマップ作成、希少動植物調査や桜・もみじの植樹、視察や他団体とも交流します。(千倉地区・2年目)

②高塚山望活クラブ

高塚山の眺望復活事業

漁民信仰の山として親しまれていた高塚山の登山道を整備し、地域住民や観光客の憩いの場、交流の場として活性化を図ります。眺望を復活させていきます。神社仏閣等の小冊子を作成し、ハイキングを実施します。(千倉地区・3年目)

④体幹トレーニング部

南房総っ子の基礎体力を養う元気はつらつ化事業一広め隊一

小・中学生に体幹トレーニングの指導を通して、心と体の健全育成を図ります。出張教室やプロスポーツ選手との交流会、懇親会などを実施し、広報啓発をしていきます。(富山地区・1年目)

⑥NPO法人たからばこ

みんなの居場所「たからばこ・みんなの家」 から始まる地域づくり事業 ～全ての人 共に学び、共に遊び、共に生きる地域へ～

障がいの有無や年齢に関わらず、全ての人と共に学び、共に遊び、共に生きる地域づくりをテーマに、地域開放型放課後等デイサービス(障がい児向けの学童保育所)「たからばこ・みんなの家」(予定)を拠点に、ドキュメンタリー映画「みんなの学校」上映会や作品展、アートワークショップ「世界に一つだけの作品作り」、施設見学会やゲストつきお茶会、施設開放などを行います。(三芳地区・3年目)

⑧ひだまりの郷

親子食育・自然体験塾と世代間交流

じいじばあば・パパママ・こどもの世代間交流の場づくりにより地域活性化と、昔遊びや伝統食の「良さ」を若い世代へ継承しながら新たな絆作りを目指します。自然体験プログラムを地域のママ達と共に実施し、子育て世代に南房総の自然や食の楽しさ・大切さを体験し学ぶようにします。(和田地区・1年目)

問 市民課 ☎33-1005

ごみ減量化大作戦!

ミッション
作戦2 『雑がみを見極めよ!!』

7月から
実証実験
開始です

ごみの減量化のため、リサイクルできる新聞、雑誌、ダンボール、紙パックのほかに、7月から新たに「雑がみ」を分別し収集します。(紙袋が十字にしばって出しましょう。くわしくは作戦1の広報5月号もご覧ください。)

今月は、もっとくわしく、資源化できる雑がみなのか、燃えるごみなのか、紙ごみの分け方を紹介します。

雑がみ(リサイクルできる紙類)

「雑がみ」は古紙・布類の日に出しましょう



紙袋



包装紙



封筒



カレンダー



ラップの芯



トイレトペーパーの芯

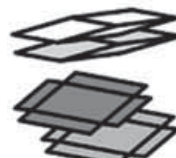

紙箱

※カレンダーなどの金具の留め具は、取り除いて出しましょう。

など

燃えるごみ(リサイクルできない紙類)



レシートなどの感熱紙



写真紙



紙コップなどの防水加工紙



シュレッダーくず



ガムテープ・ラベルなどの「粘着物」



汚れているもの

など



めんどくがらずに、きちんと分けて資源化しようね。

雑がみ分別作戦は、7月から実証実験開始です

～平成29年4月から本格的に実施予定です～

問 富浦・富山・三芳地区
千倉・丸山・和田地区
白浜地区

大谷クリーンセンター
千倉清掃センター
白浜清掃センター

☎57-2646
☎44-1263
☎38-4560

「資源ごみ しっかり分別 リサイクル」

平成 27 年度環境標語コンテスト 優良賞
 三芳中学校 1 年 稲葉 美里 さんの作品

6 月は環境月間です！

環境省では、6 月の 1 か月間を「環境月間」とし、環境保全についての関心と理解を深め、積極的に環境に関する活動を実践していくよう呼び掛けをしています。

現在の環境問題は、地球温暖化のような地球全体の問題から身近なごみ問題まで、私たちの生活に深く関係があります。地球温暖化防止のため省エネ対策やごみ減量化・資源化など、私たちにできることを見つけ、一人ひとりの意識と行動で環境を守りましょう。

家庭や事業所などから出された可燃ごみの量（平成 27 年度）

平成27年度は可燃ごみを 12,357 トン処理しました。（前年 12,525 トン）

家庭から出る可燃ごみの約 40% は生ごみです。また生ごみの約 80% は水分です。水分をよく切ってから捨てることをごみを減らすためには重要です。

ごみの減量化、資源化にご協力ください。

鋸南地区環境衛生組合
 （大谷クリーンセンター）
 富浦・富山・三芳地区
 4,348 t
 （前年度 4,494 t）



千倉清掃センター
 千倉・丸山・和田地区
 5,820 t
 （前年度 5,931 t）



白浜清掃センター
 白浜地区 2,189 t
 （前年度 2,100 t）



平成 27 年度 速報値
 可燃ごみ総量 12,357 t
 （前年度 12,525 t）

ライトダウンキャンペーン 2016

環境省は地球温暖化防止のためライトアップ施設や家庭の電気の消灯を呼び掛ける「CO₂削減/ライトダウンキャンペーン」を実施しています。6月21日火曜日と7月7日木曜日の両日、午後8時から午後10時までの2時間を特別実施日として設定し、全国のライトアップ施設や各家庭のあかりのライトダウンを通じ、より一層の温室効果ガスの削減を呼びかけます。みなさんもぜひ参加してください。



夏至ライトダウン

6月21日(火) 午後8時から午後10時まで

クールアース・デー ライトダウン

7月7日(木) 午後8時から午後10時まで

●国民健康保険税納税通知書

●後期高齢者医療保険料額決定通知書 保険年金課

を送付します
☎33-1060

国民健康保険税納税通知書、後期高齢者医療保険料額決定通知書を
7月中旬に送付します。第1期の納期限は8月1日(月)です。

納期内の納付をお願いします。

国民健康保険税納税通知書・納期

世帯主に7月中旬に送付します。
普通徴収の納期は年8回(7月から
翌年2月までの各月)です。

特別徴収(年金からの天引き)で納
める人には8月上旬に「税額決定通知
書兼特別徴収開始通知書」を送付しま
す。特別徴収の納期は年6回(年金支
給月)です。

なお、納税義務者は世帯主です。
世帯主が国民健康保険に加入してい
なくても家族が加入している場合、
世帯主に納税通知書を送付します。

国民健康保険税の納め方

普通徴収

平成26年4月から原則口座振替と
なりましたが、口座振替が困難な場
合は、必ず納期限内に納付書に記載
されている、金融機関、コンビニエン
ストアなどで納付をお願いします。

特別徴収

世帯主が国民健康保険の加入者で
「加入者全員が65歳から74歳」などの
一定の条件を満たす人は特別徴収と
なります。

※特別徴収を希望しない場合は、口
座振替に変更することができます。

詳しくは、お問い合わせください。

国民健康保険税の軽減

前年中の所得が一定の基準以下の場合、
保険税の均等割額と平等割額が
軽減されます。

軽減の対象は、申告された所得額
によって決まります。所得状況が不明
だと軽減されませんので、所得が無い
場合でも申告が必要です。

離職した人の軽減制度

国民健康保険の加入者で、平成21
年3月31日以降に倒産、解雇などで
離職した65歳未満(離職時の年齢)の人
が、雇用保険の手続きにより認定さ
れた場合、国民健康保険税が軽減さ
れます。

軽減の概要

平成22年度以降の国民健康保険税
について、離職日の翌日の属する月か
ら離職日の属する年度の翌年度末ま
での間、前年の給与所得を100分の
30として計算します。

離職した人以外の被保険者の所得
は、軽減されません。
手続きに必要なもの

印鑑・雇用保険の受給資格者証(ハ
ローワークで事前に受給資格者証の交

付を受けてください。)

後期高齢者医療保険 保険証・決定通知書を送付

75歳以上の人と、一定の障害があり
認定を受けた65歳から74歳までの人
に、8月1日から使用する「後期高齢
者医療保険者証」と「保険料額決定通

軽減対象者

種 類	離職理由	雇用保険の受給資格者証の該当する理由コード
雇用保険の特定受給資格者	倒産、解雇などの事業主都合によるもの	11・12・21・ 22・31・32
雇用保険の特定理由離職者	雇用期間満了などによるもの	23・33・34

知書」を7月中旬に送付します。新しい保険証は「オレンジ色」のカード式保険証です。

医療機関にかかる際の自己負担割合は、前年の所得により1割または3割となります。

有効期限が切れた青色の保険証は、処分してください。

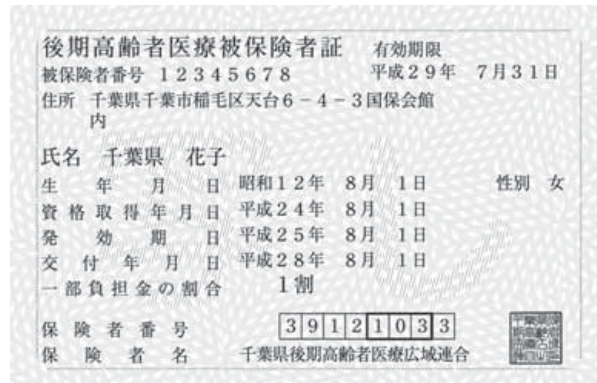

8月1日からオレンジ色の保険証を使ってください

後期高齢者医療保険料の納め方 普通徴収(納入通知書)

7月から翌年2月までの8期に分けて、金融機関などの窓口で納めてください。

新たに後期高齢者医療の被保険者となった人は、加入から当分の間、特別徴収(年金からの天引き)を開始することができないため、普通徴収となります。

国民健康保険税の口座振替をしてきた人が、後期高齢者医療保険でも引き続き口座振替にするには、新たに口座振替の申し込みが必要です。

特別徴収

8月上旬に「保険料額決定通知書」と「特別徴収開始通知書」を送付します。特別徴収の納期は年6回(年金支給月)です。

※特別徴収を希望しない場合は、口座振替に変更することができます。詳しくは、お問い合わせください。

後期高齢者医療保険料の内容

被保険者全員が等しく負担する「均等割額」と、被保険者の前年(平成27年中)所得に応じて負担する「所得割額」の合計額をもとに、平成28年4月から翌年3月までの12か月分(加入月数に応じて月割されます)が賦課されます。

均等割額 40400円

所得割額 基礎控除後の総所得金額に所得割率の7・93%をかけた額

賦課限度額(1人あたりの保険料の最高額) 57万円

後期高齢者医療保険料の軽減

前年中の所得が一定基準以下の場合、保険料が軽減されます。また、後期高齢者医療制度に加入する直前

平成28年度 国民健康保険税・後期高齢者医療保険料納期限

期別	納期限	期別	納期限
1期	8月1日(月)	5期	11月30日(水)
2期	8月31日(水)	6期	12月26日(月)
3期	9月30日(金)	7期	1月31日(火)
4期	10月31日(月)	8期	2月28日(火)

※納期限までに納付されないと、延滞金を納めていただく場合があります。

まで「協会けんぽ」などに加入し、保険料を自分で支払っていない人(被用保険者の被扶養者)は、均等割を9割軽減した額が保険料になります。

住民税非課税世帯の人に限度額適用・標準負担額減額認定証を交付します

入院や高額な外来診療を受けたときに限度額適用・標準負担額減額認定証を提示すると、窓口での支払いが自己負担限度額までとなり、入院したときの食事代も減額されます。

7月1日現在、認定証が交付されている人で今年度も住民税非課税世帯の人には、保険証に同封して新しい認定証を郵送します。

住民税非課税世帯の人で新たに認定証の交付を受けたい人は、保険年金課、朝夷行政センター、各地域センターで申請してください。



介護保険料のお知らせ 65歳以上の人へ

65歳以上の人の介護保険料は、市で平成27年度から3年間にかかる介護サービス費用から算定した「基準額」をもとに、所得に応じて段階的に決められています。

平成27年度から平成29年度までの介護保険料は、下表のとおりです。

平成28年度の介護保険料額決定通知書を普通徴収の人は7月中旬、特別徴収の人は8月上旬に郵送します。

特別徴収(年金天引きの人)

年額18万円以上の年金を受給している人は、受給されている年金から、支払いの際に介護保険料があらかじめ差し引かれます。年6回です。

普通徴収(窓口払いの人)

年度の途中で65歳になった人や、ほかの市区町村から転入した人、年金の年額が18万円未満の人は、市が郵送した納付書か、口座振替で納めてください。納期は年8回です。

口座振替を利用する場合は、預貯金通帳、届出印、納付書を持って指定の金融機関で申し込んでください。

コンビニエンスストアでも納付できます

納付できます

普通徴収の納付書は、金融機関、

市役所窓口のほか、コンビニで納付することができません。コンビニで納付する際は、納入通知書が期別ごとに分かれていきますので、期別を間違えないよう確認してください。

コンビニで使用できない納付書

バーコードの印字がないもの、再発行納付書や督促状による納付書は、コンビニで納付ができませんので、市役所窓口(本庁、朝夷行政センター、地域センター)または金融機関で納付してください。

平成28年度普通徴収の納期限

期別	納期限	期別	納期限
1期	8月1日(月)	5期	11月30日(水)
2期	8月31日(水)	6期	12月26日(月)
3期	9月30日(金)	7期	1月31日(火)
4期	10月31日(月)	8期	2月28日(火)

介護保険料の決まり方

65歳以上の人の介護保険料は、本人の所得や同じ世帯の人の市町村民税の課税状況等に応じて、決定します。

平成27年度から平成29年度までの介護保険料

所得段階区分	対象者	保険料年額
第1段階	●生活保護を受給している人 ●老齢福祉年金の受給者で、世帯全員が市町村民税非課税の人 ●世帯全員が市町村民税非課税で、前年の合計所得金額+課税年金収入額が80万円以下の人	28,700円
第2段階	世帯全員が市町村民税非課税で、前年の合計所得金額+課税年金収入額が80万円を超え120万円以下の人	47,700円
第3段階	世帯全員が市町村民税非課税で、前年の合計所得金額+課税年金収入額が120万円を超える人	47,700円
第4段階	世帯の誰かに市町村民税が課税されているが、本人は市町村民税非課税で、前年の合計所得金額+課税年金収入額が80万円以下の人	57,300円
第5段階(基準額)	世帯の誰かに市町村民税が課税されているが、本人は市町村民税非課税で、前年の合計所得金額+課税年金収入額が80万円を超える人	63,600円
第6段階	本人に市町村民税が課税されていて、前年の合計所得金額が120万円未満の人	76,400円
第7段階	本人に市町村民税が課税されていて、前年の合計所得金額が120万円以上190万円未満の人	82,700円
第8段階	本人に市町村民税が課税されていて、前年の合計所得金額が190万円以上290万円未満の人	95,400円
第9段階	本人に市町村民税が課税されていて、前年の合計所得金額が290万円以上の人	108,200円

問 健康支援課 ☎ 36-1152

キケンな蚊、どうする蚊？

健康だより

問 健康支援課 ☎ 36-1152

【蚊媒介感染症に注意しましょう】

○蚊媒介感染症とは・・・ウイルスなどを保有している蚊に刺されることにかかる感染症。感染した人の血を吸った蚊の体内でウイルスが増え、その蚊がまた他の人の血を吸うことで感染を広げていきます。海外の流行地域で感染した人が帰国してから発症するケースが増えたり、地球温暖化の影響から、国内の蚊の生息地の拡大で蚊媒介感染症が日本で発生、あるいは持ち込まれる可能性が高まり注意が必要となっています。

主な蚊媒介感染症

疾患名	潜伏期間	主な症状	主な特徴	媒介蚊
デング熱	2～15日 (多くは3～7日)	発熱で始まり、頭痛、眼窩痛、筋肉痛、関節痛	感染した人から媒介蚊によって人に感染する。対症療法。多くは軽症型だが、中には重症型のデング出血熱やデングショック症候群の病態がある。	ネッタイシマカ ヒトスジシマカ
チクングニア熱	3～12日 (多くは3～7日)	急性の発熱と関節痛、発疹	日本国内での感染、流行はないが、海外で感染した人が国内で発病する輸入症例が報告されている。	
ジカウイルス感染症	2～12日 (多くは2～7日)	軽度の発熱、頭痛、関節痛、筋肉痛、斑丘疹、結膜炎、疲労感、倦怠感など	流行地からの帰国者の発症が数例あり。ギラン・バレー症候群(多発性神経炎)や妊娠中に感染すると、胎児の小頭症の発生との関連が疑われており、調査中。性行為による感染例あり。対症療法。予後は良好で特別な治療を必要としない。症状悪化時受診。	
日本脳炎	6～16日	発熱、頭痛、吐き気、嘔吐、めまい、意識障害	感染しても発病するのは100～1,000人に1人程度であるが、発病すると重症化しがちである。大多数は無症状に終わる。	コガタ アカイエカ

○予防法

〈対策1 蚊に刺されない!〉

- 長袖、長ズボンを着用し、肌を出さない。素肌でのサンダル履きなどは避ける。
- 虫除けスプレーや蚊取り線香、殺虫剤を使用し、屋外だけでなく室内でも注意する。



〈対策2 蚊の発生を抑える!〉

- 蚊幼虫の発生源を作らない。(住まいの周囲の不要な水たまりをなくす)

○家の周囲をチェック



児童手当制度のご案内

趣旨

児童を養育している人に手当を支給することにより、家庭における生活の安定に寄与するとともに、次代の社会を担う児童の健やかな育ちを応援することを目的にしています。

支給対象

南房総市に住所を有し、中学校修了前（15歳到達後最初の3月31日）までの児童を養育している人。

支給額

- 3歳未満
一律 1万5千円
- 3歳以上小学校修了前
第1子・2子 1万円
第3子以降 1万5千円
- 中学生
一律 1万円

※所得制限を設け、受給者の所得が限度額を超えた場合は、特例

所得制限限度額について

給付として月額一律5千円を支給します。

扶養親族等の数	所得制限限度額（万円）	収入額の目安（万円）
0人	622.0	833.3
1人	660.0	875.6
2人	698.0	917.8
3人	736.0	960.0
4人	774.0	1002.1
5人	812.0	1042.1

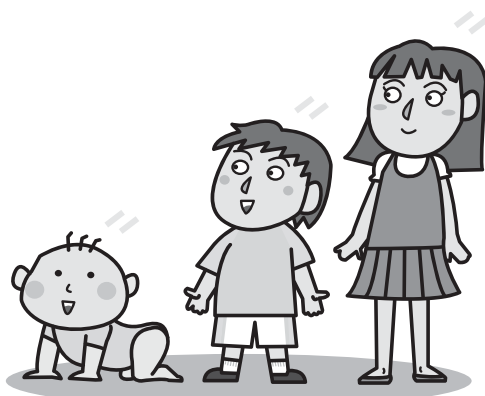

支給時期

原則として、毎年6月、10月、2月の10日にそれぞれの前月分までを支給します。（10日が土・日・祝日の場合は直前の平日となります。）

支給手続き

認定請求

お子さんの出生や、他の市区町村から転入した場合には、市の窓口（公務員の場合は勤務先）に「認定請求書」の提出が必要です。

市の認定を受ければ、原則として申請した月の翌月分の手当から支給します。

認定請求に必要な書類

申請者の健康保険証、認め印、申請者名義の通帳、前住所地の市区町村長が発行する児童手当所得証明書（※平成28年1月1日に南房総市に住所がない人のみ）

現況届の提出は6月中に！

現況届は、毎年6月1日の状況を把握し、6月分以降の児童手当などを引き続き受ける要件（児童の監護、生計同一関係など）を満たしているかどうか確認するためのものです。

提出がない場合には、6月分以降の手当が受けられなくなりますので、ご注意ください。

問

社会福祉課
☎ 36-11153（直通）



情報公開制度
個人情報保護制度
運用状況をお知らせします

情報公開制度

市民参加型の市政を進めるための制度です。

市民からの請求に応じて、市が保有する文書を原則公開します。

個人情報保護制度

市民の権利と利益を保護するための制度です。

市が保有する個人情報(本人の情報に限る)について、見たり、誤りを訂正したりする権利を保障します。

行政資料公開コーナー

市役所本館1階に、行政資料公開コーナーを設置しています。市の計画、刊行物、資料、県報、町史、辞典など各種資料が自由に閲覧できます。



行政資料公開コーナー

情報公開制度の運用状況(平成27年度)

(件)

実施機関	請求件数	処理状況					異議申立
		全部開示	部分開示	非開示	不存在	却下など	
市長	57	53	4	0	0	0	0
教育委員会	0	0	0	0	0	0	0
合計	57	53	4	0	0	0	0

個人情報保護制度の運用状況(平成27年度)

(件)

実施機関	請求件数	処理状況					異議申立
		全部開示	部分開示	非開示	不存在	却下など	
市長	2	0	0	1	1	0	0
教育委員会	1	0	0	1	0	0	0
合計	3	0	0	2	1	0	0

問 総務課 ☎33-1021

方針・計画の意見募集

■パブリックコメント制度とは

市政などの方針を決定する前に、案件を市民に公表し、一定の期間、意見や要望を募集する制度です。

募集期間中に、ホームページなどで公表しますので、意見をお寄せください。

平成28年度にパブリックコメントとして意見を募集する予定の案件は、次のとおりです。

南房総市いじめ防止基本方針(素案)

「南房総市いじめ防止対策推進条例」に基づき、いじめの防止等の対策を推進するための基本方針

募集期間 6月～7月(予定)

問 子ども教育課 ☎46-2966

南房総市地域公共交通再編実施計画(素案)

「南房総市地域公共交通網形成計画」に基づき路線の再編などを行うための実施計画

募集期間 7月～8月(予定)

問 企画財政課 ☎33-1001

南房総市健康増進計画(素案)

平成29年度から平成38年度までの市民の健康増進を図るための健康づくり施策に関する計画

募集期間 11月～12月(予定)

問 健康支援課 ☎36-1152

市長の資産を公開

「政治倫理の確立のための南房総市長の資産等の公開に関する条例」に基づき市長の資産及び所得に関する報告書を公開しています。

閲覧を希望する人は、秘書広報課にご連絡ください。

閲覧方法

閲覧請求書用紙が秘書広報課にあります。住所・氏名を記入して提出してください。(印鑑が必要です。)

閲覧場所

市役所本館1階 秘書広報課

閲覧時間

8:30～17:15(平日のみ)

問 秘書広報課 ☎33-1002



富山浄水場(富山地区山田)



漏水時の水道料金の軽減

水道メーターから建物側の給水装置(給水管や蛇口など)は、水道使用者で管理していただくものですが、適切な管理を行っていても、老朽化などで漏水することはあります。

漏水分を含んだ水道料金も水道使用者の負担になりますが、市営水道*では、一定の基準を満たす場合、**一回に限り**、水道料金の軽減を受けられる制度があります。

※市営水道：富山・白浜・千倉・丸山・和田地区の水道

◎軽減の基準

次の条件をすべて満たしている場合、水道料金の軽減が受けられます。

- 対象となる水道メーターについて、過去に水道料金の軽減を受けていないこと
- 地中、床下、壁面内部など、状態を見て確認できない場所からの漏水であること
- 給水装置の適切な管理を行っているにもかかわらず発生した漏水で、発見が困難だと認められること
- 南房総市指定給水装置工事事業者によって漏水の修理が完了していること

※軽減ができない事例

- 対象となる水道メーターについて、過去に水道料金の軽減を受けたことがある場合
- トイレや給湯器、蛇口の故障など、発見が容易な漏水の場合
- 蛇口の締め忘れなどの過失による場合
- 南房総市指定給水装置工事事業者以外が漏水の修理を行った場合
- 水道法・条例などの基準に適合しない構造・材質の給水装置からの漏水の場合

ほか

◎手続について

軽減を希望される人は、漏水の修理が完了した後、水道お客さまセンター(☎ 44-5959)までご連絡ください。

漏水の状況が軽減対象であることを確認したのち、軽減後の水道料金を通知します。

※軽減される水道料金は、漏水分を含む1期(2ヶ月)分が対象となります。これは漏水の早期発見・修繕により、水道水の保全に協力していただくためです。





サマーキャンプ



一般的なサマーキャンプのイメージ

A typical image of kids at Summer Camp

アメリカの夏休みは6月に始まり、8月まで続きます。長い休みの時間を埋めるために、親たちは子供をサマーキャンプへ送ります。サマーキャンプはさまざまな種類があります。子供が毎日キャンプに通って活動する「デイキャンプ」が多くありますが、アメリカ人にキャンプについて聞くと、子供が家を離れて一週間ぐらいキャンプ場や寮に泊まる、宿泊型のキャンプを思い浮かべるかもしれません。私は小学5年生から中学の時にアイルッシュダンスキャンプ、ピアノキャンプ、スカウトの自然キャンプなど、何回も宿泊型のキャンプに行きました。

サマーキャンプは子供にとって、家族や学校を離れて新しい人に出会ったり、新しい経験ができるチャンスだと思います。その上、子供がキャンプで新しい技術や自然への感謝を学べます。何よりも、私にとってキャンプは長い休みの単調さから抜け出し、ちょっぴり興奮できるアドベンチャーでした。この6月に国際交流協会のサロンでアメリカ的なキャンプ活動を体験できるので、ぜひ一緒に参加してみてください。

Summer Camp

American children's summer break starts in June and lasts until August. To fill the time during these long breaks, parents often send their kids to summer camps. There are many different types of summer camps. There are day camps where children stay at home but commute to the camp every day for activities. These types of camps are probably more common, but if you ask an American about "summer camp," many people will think of sleepaway camps. At sleepaway camps children stay overnight in cabins or sometimes a college dorm for a week, participating in a variety of activities while away from their parents. When I was in elementary and middle school I went to several sleepaway camps, including Irish Dance camp and Piano camp, as well as nature camps.

Summer camp is a good opportunity for children to meet new people and experience new things outside of their family or school. They are also a good opportunity for children to learn new skills and appreciate nature. But most of all, summer camp for me was an exciting break in the monotony of a long summer vacation. The International Exchange Association will be holding a salon in June where you can experience some of the traditional summer camp activities first hand, so I hope you will come and enjoy it with us!

消費相談窓口から④⑥

電力会社との契約は慎重に

4月からの電力小売りの自由化にともない、各電力会社およびその代理店によるキャンペーンを目にする機会が増えています。

消費者としては、よりよいサービスを求めて、場合によっては購入先電力会社の変更を検討することもあるでしょう。

しかし、従来の電力会社から新たな電力会社へ購入先を変更するには、当然のことながら契約関係の変更が必要です。

新たな契約を、誰どの電力会社と結ぶのか、業者は国の登録を受けているのかどうか、契約期間や電気料金はどのようになるのか、さらに、問い合わせ窓口はどこになるのかなど、慎重な検討が必要です。これらを十分に確認、納得のうえで契約書にはサインをしてください。

優良な業者(代理店)であれば、まずは消費者が十分に納得できるまで丁寧な説明をしてくれるはずです。あいま

い不十分な説明のまま、契約を急がせるような業者(代理店)との契約は避けるべきこと、これは電力の購入契約に限った話ではありません。

お電話
ください



消費生活相談窓口

市消費生活相談 ☎ 33-4300

10:00 ~ 15:00

* 来所による相談を週2回、受け付けています。

詳しくは、広報お知らせ版をご覧ください。

申問 商工課 ☎ 33-1092

県消費者センター ☎ 047-434-0999

9:00 ~ 16:30

* 日曜・祝祭日を除く。

5月定例記者会見

6月1日(水)に実施されました

- 南房総市議会第2回定例会の招集
- 房州びわの皇室献上および献上枇杷選果式
- 学校外教育サービス利用助成事業の実施状況
- 南房総市小学校放課後こどもクラブ

資料は、市のホームページでご覧いただけます。

南房総市/定例記者会見 検索
クリック

- ・ホームページアドレス <http://www.city.minamiboso.chiba.jp>
- ・Twitter(ツイッター)アドレス http://twitter.com/minamiboso_koho
- ・Facebook(フェイスブック)アドレス
<http://www.facebook.com/minamibosocity>
- ・千葉テレビ県内市町村情報 <http://www.chiba-tv.com/shicho/>
(千葉テレビデータ放送でも情報が見られます)

南房総市の情報はこちらから



結婚50周年の夫婦に記念品

結婚50周年(金婚式)を迎える夫婦に記念品を贈り、お祝いをします。

対象/昭和41年9月1日から昭和42年8月31日までに結婚し、市内に住んでいる夫婦

申し込み/社会福祉協議会各福祉サポートセンターで申し込んでください。

申込期限/8月18日(木)

問 社会福祉協議会

☎44-3577



広告募集中

2色1種 8,230円/月
料金割引 5%~最大20%OFF

- ※ 3か月連続で5%割引
お申し込みは秘書広報課にお願いします。
☎33-1002

有料広告

大切な人
想いを込めて...

ママ内緒は、お葬式の費用を
すべて公開!!
だからこそ出来るんです!
自分でも出せる
お葬式の見積もり
まずはPC・スマホから
館山斎場

(有)山内六三郎商店・館山斎場
総合受付  0120-23-4171 〒294-0046 千葉県館山市新宿14
<http://www.tes-y.co.jp>



労働力調査へのご回答をお願いします

総務省統計局と千葉県では、毎月、労働力調査を実施しています。

この調査は、国の経済対策や雇用政策などの基礎資料を得ることを目的とした重要な調査で、総務省が毎月公表している「完全失業率」は、この調査をもとに発表されます。

対象となった世帯には、県から任命された調査員が伺います。個人情報を守られますので、協力をお願いします。

調査員は千葉県知事発行の調査員証を携帯しています。

調査対象/白浜地区(根本)の一部の世帯

調査期間/平成28年7月から11月まで

問 県総合企画部統計課

☎043-223-2220

東日本大震災義援金~受付期限延長~

期限 平成29年3月31日(金)

受付方法 郵便局・ゆうちょ銀行・市役所本庁・分庁舎・朝夷行政センターおよび地域センター窓口

口座番号 00140-8-507

加入者名 日本赤十字社 東日本大震災義援金

送金対象 岩手県、宮城県、福島県、茨城県

日本赤十字社千葉県支部

☎043-241-7531

有料広告

~在 和田町に我浦 パソコン指導・作業、事務代行~

あわみなこパソコンサポート

- 初心者限定 パソコン 教えます(¥0~) 1時間1,000円~ ※ご訪問の場合、交通費別
- 事務お手伝い 承ります(¥100) 書類の作成、事務代行等 承ります
- ホームページ作成、記事作成、原稿作成 承ります(¥2000~)

♪~ 初回2時間まで無料! 見積り無料! ~♪

080-6736-4166 
mi_sunouchi@ybb.ne.jp 窓口:井上美奈子

6月は動物の正しい飼い方推進月間です

動物も家族の一員です

- 動物を飼う前に、最後まで飼うことができるかどうか家族でよく話し合いましょう。
 - 子犬、子猫をむやみに増やさないために、不妊去勢措置を講じましよう。
 - 飼っている動物が他人に迷惑を
かけないようにしましよう
 - 飼い犬は、首輪などに登録鑑札と
狂犬病予防注射済票を必ずつけま
しよう。
 - 動物からうつる感染症を予防する
ため、過剰なふれあいは控え、動
物にさわったら必ず手を洗いま
しよう。
 - 放し飼いは、絶対にやめましよう。
 - 犬を散歩させるときは、短い引き
綱で行い、公の場所や人の敷地内
で排泄させるなどの迷惑行為はや
めましよう。
 - 飼っている動物の糞尿は、飼い主が
責任をもって処理しましよう。
 - 猫は、屋内で飼いましよう。
- 猫による他人への迷惑を防止でき、
病気や交通事故等から猫を守るこ
とができます。



責任を持って最後まで面倒を見ま
しよう

• やむをえない事情によりどうしても
飼えなくなった場合は、新しい飼い
主を探してください。見つからない
場合でも、絶対に動物を捨てずに、
保健所などに相談してください。

飼い犬がいなくなった場合は、安房
保健所か環境保全課へ連絡してくだ
さい。

問 安房健康福祉センター
(安房保健所)

☎ 22-4511

千葉県動物愛護センター

☎ 0476-93-5711

環境保全課

☎ 33-1053

南房総市の民話



「覆面千手
観音像」

第122話
生稻謹爾

神亀二年(七二五)のむかし、高僧行基菩薩によって高倉山の頂上に開山された、真野寺の本尊千手観音像にまつわる伝説です。

この像も行基菩薩の御霊作と言われるだけに、他に例をみないほど霊験あらたがで、非道邪念の者が参詣すると、たちどころに、その非道邪念を見破り、厳しい仏罰を与えたといわれています。

俗世に暮らす人びとは、誰も少しは邪心を持ち、全く悪行なしと言えませんが、恐怖をいだき、尊い千手観音像をお祀りしたお堂でしたが、参詣者が跡絶えるようになってしまいました。

歳月が流れて貞観二年(八六〇)、この地を遊行された慈覚大師が、この話を聞き、本尊千手観音像のお面を彫り、御慈眼を覆いますと、不思議なるかな、それよりの千手観音像は、参詣者たちに厳しいお咎めはなく、優しく論じて下さるようになったのです。

真野寺の千手観音像は、何時とはなく、覆面千手観音像と呼ばれ、多くの人びとから信仰されるようになりました。



市民活動団体の紹介 ⑧

〜仁我浦おはやし練習会〜

代表 石井 英毅
会員 15人



なの花まつりでの演奏

このコーナーは、地域の市民活動団体を応援するコーナーです。地域でがんばっている団体をご存じでしたら、情報をお寄せください。

問 市民課 ☎ 33-1005
南房総みんなネットアドレス
<http://civil.mbosso-etoko.jp/>



広報みなみぼうそう6月号
平成28年6月9日発行

発行 南房総市 〒299-2492
千葉県南房総市富浦町青木28番地

編集 秘書広報課

FAX ☎ 0470-11002
0470-11002
2033-4591

安房地方には秋祭りを行うところが多いと思えます。私達の和田地区・仁我浦区もその一つです。そしてこの秋祭りは、私達の仁我浦区だけでなく、近隣の花園区、柴区、和田区、小浦区も加わり、旧和田地区を挙げての大きな行事であります。私が小学生だった昭和50年頃は、まだ地域にたくさん子どもたちがいて、お祭りの前には太鼓や笛の練習によく参加していました。

しかし現在は、少子化・多様化の時代であり、子どもたちが習い事などで太鼓や笛を練習する時間が少なくなっています。そこで、年間を通して練習するようにしました。

現在は月に2回、第2と第4日曜日の午後7時から、10代の子どもたちを中心に15人で、和田コミュニティセンターで練習しています。私達が目指していることは、地域の伝統である祭り囃子を継承していくこと、それにより地域へ貢献していくことです。その一環として、地域で開催されるイベントや施設の訪問に積極的に参加しています。



地域イベントでの演奏

練習会への参加は無料で、ていねいにゆっくり指導しますので、子どもとは限らず大人でも、興味のある人はご参加ください。一緒に地域の伝統を守っていきましょう。

問 090-4713-8185(石井)

有料広告

※広告内容についての問い合わせは広告主へお願いします。

華原朋美
TOMOMI KAHARA
CONCERT TOUR 2016
～君がそばで～

2016年9月4日(日)
千葉県南総文化ホール 大ホール

数々の大ヒット曲
歌唱力
聴く人を包み込む力
歌姫 華原朋美の魅力
この夏
南総文化ホールから
お届けします!

お問い合わせ・電話予約 0470-22-1811

CASA 141
自分スタイルを見つけよう
SHOWROOM OPEN

株式会社 石井工務店 tel.0470-22-3211
OPEN 10:00~17:00 日祝休 casa141.com

職員募集

○職種 薬剤師…1名
○給与 当財団規定による
○勤務地 鋸南病院(指定管理)

医療法人財団 **鋸南きさらぎ会**
【お問合せ】TEL 0470-55-2125(担当/内山)
※生・日曜日、祝日除く
<http://www7.ocn.ne.jp/~kyonanhp/>

クルマ売り買いおトク!!
カーセブン 館山店

カーセブンは
あなたのおクルマを買取します!!
無料出張査定も実施中!!

携帯・スマートフォンの方は、
こちらから、かんたん査定も出来ます

0120-25-5981