

広報

みなみ ぼうそう



ほのぼの運動会で「紙ヒコーキ」競争

11月1日(火)、子育て支援センター「ほのぼの」では、丸山体育館を会場に丸山老人クラブと合同で運動会を開催しました。表紙写真詳細は8P

特集 人事行政の運営状況などの公表	2
学童保育所の新規入所受付	6
ごみ、し尿の年末年始の収集日程	7
「百字で伝える私の想い」入賞者発表	10
民生委員、児童委員委嘱	12

2016
No. 129 12

特集

開かれた市政運営を目指して 人事行政の運営状況などの公表

地方公務員法第58条の2および南房総市人事行政の運営等の状況の公表に関する条例第6条の規定により、平成27年度における人事行政の運営などの状況についてお知らせします。

1 職員の任免および職員数に関する状況

☎ 総務課 ☎ 33-1025

(1) 採用および退職の状況

(単位：人)

職 種	平成27年度 採用者数	平成27年度退職者数				合計
		定年 退職	勸奨 退職	普通 退職	その他 (死亡など)	
一般行政職	9	16	1	7	1	25
保育士職	2	2	1	0	0	3
幼稚園教諭職	0	0	0	2	0	2
学芸員職	1	0	0	0	0	0
技能労務職	0	3	0	0	0	3
医師職	0	0	0	1	0	1
看護師職	3	0	0	0	0	0
合 計	15	21	2	10	1	34

注：職員数には再任用フルタイム勤務職員を含み、再任用短時間勤務職員は含みません。

(2) 部門別職員数の状況

(単位：人)

部 局	平成27年 4月1日現在	平成28年 4月1日現在
市 長	315	304
教育委員会	145	142
農業委員会	4	4
議会事務局	6	7
監査委員 事務局	2	2
選挙管理委員会	1	1
病 院	36	38
水 道	20	20
合 計	529	518

注：常勤の教育長は含みません。「1(1)採用および退職の状況」と当項目の職員数の差は、「1(1)採用および退職の状況」の採用者数が平成27年度のため合致しません。

(3) 年齢別職員数の状況

(単位：人)

年齢(歳)	18~24	25~29	30~34	35~39	40~44	45~49	50~54	55以上	合 計
H27.4.1 現在	7	26	58	98	108	71	90	71	529
H28.4.1 現在	15	22	53	91	110	78	95	54	518

注：常勤の教育長は含みません。

2 職員の人事評価の状況

(平成27年度)

職員の執務について、職務遂行において挙げた実績および発揮した行動などについて、毎年度評価を実施しています。

評価制度の概要	<ul style="list-style-type: none"> 評価は「業績評価」と「能力評価」の2種類で、各々絶対評価で行う 業績評価は、個人の業務目標の達成度を評価する 能力評価は、職員期待行動の実践度を評価する
評価期間	平成27年4月1日から平成28年3月31日
対象者および対象者数	全職員(派遣職員、非常勤職員などを除く)508人

3 職員の給与の状況

(1) 人件費の状況(普通会計決算)

区 分	住民基本台帳人口 (平成27年度末)	歳 出 額 (A)	実質収支	人 件 費 (B)	人件費率 (B) / (A)
平成27年度	40,073人	24,033,098千円	1,018,145千円	4,151,456千円	17.3%

(2) 職員給与費の状況(普通会計決算)

区 分	職員数 (A)	給 与 費				一人あたり 給与費(B) / (A)
		給 料	職員手当	期末・勤勉手当	計(B)	
平成27年度	456人(0人)	1,784,837千円	184,455千円	676,610千円	2,645,902千円	5,802千円

注：職員数は、平成27年4月1日現在の普通会計関係に属する職員数です。()内は、再任用短時間勤務職員について外書きしたものです。職員手当には退職手当を含みません。

(3) 職員の平均年齢、平均給料月額および平均給与月額の状況

職種	平成27年4月1日現在				平成28年4月1日現在			
	平均年齢	平均給与月額(円)	給料	諸手当	平均年齢	平均給与月額(円)	給料	諸手当
一般行政職	44歳8か月	382,055	341,541	40,514	44歳5か月	383,056	339,361	43,695
技能労務職	50歳6か月	266,607	246,830	19,777	50歳8か月	274,385	251,373	23,012
教育職	41歳8か月	351,172	333,996	17,176	41歳0か月	353,891	332,841	21,050

(4) 職員の初任給の状況(平成28年4月1日現在)

区分	市	国	
一般行政職	大学卒	176,700円	176,700円
	高校卒	149,000円	144,600円
技能労務職	技能職員	142,000円	—
	労務職員	137,900円	—

(5) 一般行政職の級別職員数の状況(平成28年4月1日現在)

区分	1級	2級	3級	4級	5級	6級	7級	8級	合計
標準的な職務内容	主事技師	主事技師	主任主事主任技師	係長副主査	係長主査	課長補佐副主幹	課長所長主幹	部長	
職員数	3	34	58	71	51	56	36	8	317
構成比	0.9%	10.7%	18.3%	22.4%	16.1%	17.7%	11.4%	2.5%	100.0%

(6) 職員の手当の状況

・ 期末手当・勤勉手当

1人あたり平均支給額(平成27年度)	1,484千円	
平成27年度支給割合	期末手当 勤勉手当	2.6月分 1.6月分
加算措置の状況	職制上の段階、職務の級などによる加算措置(5%~20%)	

・ 退職手当(平成28年4月1日現在)

区分	自己都合	勸奨・定年	
支給率	勤続20年	20.445月分	25.55625月分
	勤続25年	29.145月分	34.5825月分
	勤続35年	41.325月分	49.59月分
	最高限度額	49.59月分	49.59月分
その他の加算措置	定年前早期退職特例措置 2%~20%加算		
1人あたり平均支給額	8,501千円	21,641千円	

注：退職手当の1人あたり平均支給額は、平成27年度に退職した職員に支給された平均額です。

・ 特殊勤務手当(平成28年4月1日現在)

支給実績(平成27年度決算)	3,172千円
支給職員1人あたり平均支給年額(平成27年度決算)	144,182円
手当の種類	6種類
手当の名称	行旅死亡人取扱作業手当・行旅病人取扱作業手当・防疫手当・塵芥 ^{じんがい} 処理作業手当・収集業務手当・処理業務手当

・ 時間外勤務手当

支給実績(平成27年度決算)	42,471千円
支給職員1人あたり平均支給年額(平成27年度決算)	106,444円

• その他の主な手当(平成28年4月1日現在)

扶養手当	<ul style="list-style-type: none"> 配偶者 13,000円 配偶者以外の扶養親族 1人につき6,500円 (職員に配偶者がいない場合、そのうち1人については11,000円) 満16歳の年度始めから満22歳の年度末までの子 1人につき5,000円加算
住居手当	<ul style="list-style-type: none"> 借家、借間の場合(月額12,000円を超える家賃支払い者)家賃月額に応じて、月額27,000円を限度に支給
通勤手当	<ul style="list-style-type: none"> 交通機関など利用者 定期代など全額支給 交通用具など利用者 交通用具および通勤距離に応じて、月額54,300円を限度に支給

• 特別職の報酬などの状況(平成28年4月1日現在)

区 分		給料月額など	期末手当	退職手当
給 料	市 長	830,000 円	(平成 27 年度支給割合) 6 月期 1.95 月分 12 月期 2.20 月分 計 4.15 月分	830,000 円×在職月数× 0.35 694,000 円×在職月数× 0.25
	副市長	694,000 円		
報 酬	議 長	413,000 円		
	副議長	360,000 円		
	議 員	337,000 円		

4 職員の勤務時間その他の勤務条件の状況 (平成28年4月1日現在)

開始時間	終了時間	休憩時間	勤務時間
8 時 30 分	17 時 15 分	12 時 00 分～ 13 時 00 分	7 時間 45 分

5 職員の休業に関する状況

(1) 育児休業および部分休業の取得状況(平成27年度)

区 分	育児休業 取得者数(人)	部分休業 取得者数(人)
男性職員	0	0
女性職員	6	0
合 計	6	0

(2) 自己啓発休業等の取得状況(平成27年度)

区 分	自己啓発休業等 取得者数(人)
男性職員	0
女性職員	0
合 計	0

6 職員の分限および懲戒処分者の状況

(1) 分限処分者数の状況(平成27年度) (単位:人)

降 任	免 職	休 職	降 給	合 計
0	0	5	0	5

(2) 懲戒処分者数の状況(平成27年度) (単位:人)

戒 告	減 給	停 職	免 職	合 計
0	0	0	0	0

7 職員のサービスの状況

(1) 年次有給休暇の取得状況(平成27年度)

平均取得日数	消化率
12.3 日	31.3 %

(2) 介護休暇の取得状況(平成27年度)

区 分	介護休暇 取得者数(人)
男性職員	0
女性職員	1
合 計	1

8 職員の退職管理の状況

(1) 営業活動の制限について

離職前5年間に在籍していた執行機関の組織の職員に対し、契約等事務であって、離職前5年間の職務に属するものに関して、離職後2年間営業活動を行うことを禁止しています。

(2)再就職の届出義務

離職時に課長級以上のポストに就いていた職員であった者は、離職後2年間、営利企業などの地位に就いた場合は届け出ることとなっています。

(3)再就職状況(平成27年度退職者)

退職時職位	退職者数	再就職先			再就職者合計
		市に再就職		営利企業など	
		再任用	臨時職員など		
部長職	5	3	0	0	3
課長職	8	3	0	0	3
計	13	6	0	0	6

9 職員の研修の状況

(平成27年度)

区分	受講者数(人)	備考
広域研修	85	安房郡市広域市町村圏事務組合が行う研修(新規採用職員研修、初級職員研修、中級職員研修、新任係長研修、クレーム対応研修、接遇研修、コーチング研修、行政法研修)
派遣研修	121	千葉県自治研修センター、市町村アカデミー、自治大学校、国際文化アカデミーが行う研修

10 職員の福祉および利益の保護の状況

(1)職員健康管理に関する状況

職員の健康管理状態を把握し、健康被害や疾病の早期発見を行うため、定期健康診断、生活習慣病予防健康診断、メンタルヘルス対策として心の健康相談などを実施しています。

(2)共済制度

職員の掛金と事業主である市町村の負担金で運営されている千葉縣市町村職員共済組合および公立学校共済組合の制度により、福祉事業の一環として下記の事業を実施しています。

- 健康管理のための生活習慣病予防健診、人間ドックの利用制度
- 家族の生活安定のための出産療養など給付事業
- 家族の生活安定のための健康保持、心身のリフレッシュのための宿泊施設の運営

(3)互助会制度

県内市町村などで組織された千葉縣市町村職員互助会に加入しています。

ア)運営 職員の掛金と市町村の負担金により運営されています。 ウ)支出状況(平成27年度)

■職員掛金(個人負担) 標準報酬月額×3.6/1,000

■市負担金(公費負担) 標準報酬月額×3.6/1,000

イ)主な事業内容 各種給付事業、厚生事業(保険事業)

区分	支出額	備考
職員掛金	655千円	人数434人
市負担金	655千円	

11 公平委員会の業務の状況

(1)勤務条件に関する措置の要求に係る事項(平成27年度)

該当する案件なし

(2)不利益処分に関する不服申し立てに係る事項(平成27年度)

該当する案件なし

政治家の寄附は禁止、有権者が求めることも禁止されています

みんなで徹底しよう
三ない運動

贈らない!
求めない!
受け取らない!

これらのものも、政治家の寄附禁止の対象となります。

秘書等が代理で出席する場合の結婚祝



地域の運動会・スポーツ大会への飲食物等の差入



お祭りへの寄附・差入



町内会の集会・旅行等の催物への寸志・飲食物の差入



落成式・開店祝等の花輪



病気見舞



お歳暮・お年賀



入学祝・卒業祝



葬儀の花輪・供花



秘書等が代理で出席する場合の葬儀の香典





受付期間・場所・時間について

受付期間	受付時間	受付場所	電話番号	定員
1月4日(水) ～ 1月23日(月)	放課後～18:00 (冬休み中のみ 8:00～18:00)	富浦学童保育所	090-7225-5510	30人
		富山学童保育所	080-8702-7101	40人
		三芳学童保育所	080-8713-7135	50人
		千倉学童保育所	090-3210-1834	30人
		丸山学童保育所	0470-46-2112	35人
	平日 8:30～17:15	子ども教育課	0470-46-2966	—

平成29年度

1月4日(水)から1月23日(月)まで
学童保育所の新規入所受付

学童保育所(富浦、富山、三芳、千倉、丸山)の新年度の入所申込受付を行います。
※原則、希望する学童保育所で受付をお願いします。

入所対象児童

小学校1年生～4年生で、次のいずれかに該当する児童

①保護者が昼間に居宅内外で労働することにより、それに代わる者がいない。

②保護者や家族が病気または看護の為、家庭で適切な保護を受けられない。

※定員を超える場合は、入所審査基準表による審査があります(申込順ではありません)。

※期限を過ぎてからの申込は一次選考の対象となりませんので、入所できない可能性が高くなります。

※継続入所を希望する児童へは12月中旬に学童保育所から通知しています。

申込方法

申込書、印鑑、必要書類を添えて申し込んでください。

申込書、必要書類は子ども教育

課、学童保育所、市ホームページからダウンロードできます。

必要書類

①雇用証明書

自営業の場合は就労状況申立書が必要です。

②申立書、その他の証明書

仕事以外の理由で保育できない場合はそれがわかる証明書、申立書など。

※家族の状況により、申し込みに必要な書類は変わります。

保育時間

●平日 下校時(午後2時)から午後6時まで

●春・夏・冬休み 午前8時から午後6時まで

●その他(学校行事の代休日)午前8時から午後6時まで

保育料など

①保険料(年間) 2000円(予定)

②保育料(月額)

●毎日コース 8000円

●(8月は1万4000円)

●週3日コース 5500円

●(8月は1万円)

※長期休暇(春休み・夏休み・冬休み)のみのコースは、日額800円です(8月を除く)。

※保育料にはおやつ代を含みます。

【申】 子ども教育課

☎46-2966

民営学童保育所(クラブ)

入所を希望する人は、次の学童保育所(クラブ)へ問い合わせてください。

名称	所在地	電話番号
岩井学童保育所	竹内180 白鳩保育園内	57-2173
和田学童クラブ	和田町下三原358 南三原幼稚園内	090-4928-3908
白浜こども園	白浜町白浜2225	38-2140
白浜東部保育園	白浜町白浜7098	38-2174
ゆうひが丘保育園	千倉町北朝夷1859-1	44-1988 090-7832-7409

「エコライフ★カレンダー 2017年」 を配布します

環境保全に対する理解と関心を深めてもらうため、「エコライフ★カレンダー 2017年」を作成しました。12月9日（金）から無料で配布します。（なくなり次第終了）

カレンダーの内容

- 「環境ポスターおよび環境標語コンテスト」の入賞作品を掲載
- ご家庭での二酸化炭素（CO₂）排出量を簡単に計算できる「環境家計簿」付き

配布場所

環境保全課、市民課、朝夷行政センター、各地域センター



「ごみ」と「し尿」の年末年始の業務について

12月26日(月)から1月3日(火)までの、年末年始の『ごみ』と『し尿』業務について、お知らせします。なお、1月4日(水)からは通常業務です。

◆ごみの持ち込み 受付時間

	12/26 (月)	12/27 (火)	12/28 (水)	12/29 (木)	12/30 (金)	12/31 (土)	平成29年 1/1 (日)	1/2 (月)	1/3 (火)
【富浦・富山・三芳地区】 大谷クリーンセンター ☎ 57 - 2646	8:30 ~ 12:00 13:00 ~ 16:00					休	休	休	休
【白浜地区】 白浜清掃センター ☎ 38 - 4560	9:00 ~ 12:00 13:00 ~ 16:00				9:00 ~ 11:30	休	休	休	休
【千倉・丸山・和田地区】 千倉清掃センター ☎ 44 - 1263									

※収集日は、家庭に配布した収集カレンダーをご覧ください。

◆し尿のくみ取り

	12/26 (月)	12/27 (火)	12/28 (水)	12/29 (木)	12/30 (金)	12/31 (土)	平成29年 1/1 (日)	1/2 (月)	1/3 (火)
【富浦・富山・三芳地区】 鋸南地区環境衛生組合 ☎ 55 - 0329	通常 どおり	→		休	休	休	休	休	休
【白浜・千倉・丸山・和田地区】 千倉衛生センター ☎ 44 - 0084	通常 どおり	→		休	休	休	休	休	休



前列左から青木さん、石井市長、来賓の鈴木議会議長、山口英夫さん、後列左から森さん、山口祐矢さん、片岡さん



受賞者代表謝辞を述べる青木さん

南房総市定期表彰式

定期表彰で功労・善行の5人を表彰

市の条例に基づく、平成28年度南房総市定期表彰式を11月7日(月)に市役所別館1大会議室で開催しました。

受表彰者は次のとおりです。(敬称略)

功労表彰

- 市議会議員として地方自治に功績 青木建二(丸山地区)
- 農業委員として産業振興に功績 山口英夫(丸山地区)

善行表彰

- 人命救助
昨年11月に白間津漁港沖で発生した水難事故で人命救助に尽力 山口祐矢(千倉地区)
森寿夫(千倉地区)
- 今年4月に船形漁港沖で発生した水難事故で人命救助に尽力 片岡芳長(三芳地区)

受賞者の皆さん、おめでとうございます。

栄養関係功労者厚生労働大臣表彰受賞

10月28日(金)、静岡市民文化会館で行われた「平成28年度全国食生活改善大会」ならびに「第47回全国食生活改善推進員協議会大会」において、市保健推進員協議会白浜支部の林恵子さんが、栄養関係功労者厚生労働大臣表彰を受賞しました。

長年にわたり食生活改善推進員などとして、地域の食生活の改善に尽力され、旧白浜町食生活改善協議会長、市保健推進員協議会会長を歴任し、食を通して地域の人々の健康づくりの向上に貢献していることが評価され、受賞したものです。



市保健推進員協議会高梨節子会長(左)、林さん(中央)、石井市長

今月の表紙

今年の「ほのぼの」運動会は、乳幼児・親子に加え、近隣の丸山老人クラブと合同開催となり約300人が参加して行われました。

かけっこ、ダンス、玉入れなど親子でふれあう競技や、老人クラブ会員と一緒にいうチーム対抗競技や紙ヒコーキ飛ばし、○×クイズなどが行われ、楽しい時を過ごしました。



音楽に合わせてリズム体操をする子どもたち



横一列に並び、掛け声に合わせて一斉に紙ヒコーキを飛ばす参加者



10月17日(月)、三芳農村環境改善センターで開催した市政懇談会のようす

市民のご意見を市政に反映 8会場 市政懇談会開催

市では、9月26日(月)の富山公民館を皮切りに、10月24日(月)の和田コミュニティセンターまで市内8会場で市政懇談会を開催し、合計623人の市民が参加しました。

市政懇談会は、市長および市職員が各地区に伺い、市政の現状と今後について市民の皆さんに説明し、皆さんからの意見を市政に反映させるために実施しているもので、2年ごとに開催しています。今回は、市長が毎年発行している広報みなみぼうそう「ことしの予算」をもとに、今年度事業や財政状況などを説明するとともに、現在、市水道事業経営審議



池田美香さんの牛



安房拓心高等学校の牛

会に諮問している内容についての説明を行いました。
参加者からは、市長の説明に対する質問に加え、有害鳥獣対策や市営住宅、各地区ごとに要望などの意見がありました。

市から2頭関東大会へ

11月22日(火)・23日(水)に埼玉県熊谷市で第18回関東地区ホルスタイン共進会が開催されました。市からは、朝夷地区ホルスタイン共進会、安房郡市乳牛共進会、千葉県乳牛共進会で優秀な成績で勝ち上がった池田美香さんの牛1頭、安房拓心高等学校の牛1頭が出場し、第3部出場の池田さんは1等賞1席、第4部出場の安房拓心高等学校は1等賞3席という結果でした。

教育委員会生涯学習課主催

避難所宿泊体験(白浜小学校)

11月4日(金)・5日(土)に、白浜小学校において生涯学習課主催による、避難所(体育館)宿泊体験を実施しました。白浜小学校5・6年生の参加希望児童18人を含む40人が参加しました。

白浜地域づくり協議会「きらり」の協力のもと、防災井戸からの水汲みと炊き出し体験が行われました。羽釜により炊飯されたお米は、各自でおにぎりにしました。

続いて、大房岬自然の家・白井所員による、東日本大震災でのボランティア体験や避難所の様子の説明を聞き、その後、生活場所づくりに取り組みました。体育館にあるものと段ボールを使用して寝床を作り、体育館に宿泊するという体験をしました。翌日は、防災用品会社の人から避難時に役立つ防災用品についての説明を聞きました。

参加した児童からは、「電気を消した体育館は思ったより暗くて、つまづきそうになった。」「本当に災害が起こったら、まわりに迷惑をかけないようにして、できるだけ困っている人を助けるようにしたい。」などの感想が寄せられました。



炊き出し訓練



生活場所づくり



最優秀賞作品を発表する受賞者

第6回 「百字で伝える私の想い」 入賞者発表

市教育委員会では、子どもたちの思考力・表現力と心を育てることを目的に、百字以内で「ありがとう」をテーマにした文章を書く「百字で伝える私の想い」作文コンクールを行っています。

6回目となった今年度は、市内外より2523通の作品が寄せられました。

今年度のテーマは「ありがとう」。「ありがとう」と言われてうれしかったこと。「ありがとう」が、なか

なか言えず、もやもやしたこと。「ありがとう」の一言には、たくさんのドラマがあります。

今年度も、その時に感じた心情を思い起こし、百文字の文章に綴ってもらいました。

今年度も家族や友達、先生など身近な人だけでなく、地域の人、食・伝統文化など、幅広い視点で書かれた心温まる作品が多くありました。多数のご応募、心より感謝いたします。

来年度もよろしく願います。

応募総数 2523通

～たくさんのご応募ありがとうございました～

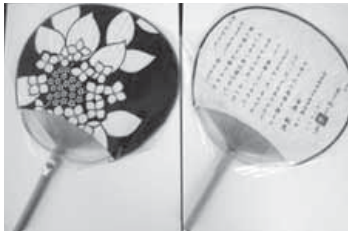

最優秀賞受賞者には、自分の作品が印刷された房州うちわが贈呈されました。



応募された作品

教育の日中央行事を行いました

11月19日(土)、教育の日中央行事にて教育功労者の表彰を行いました。教育功労者とは、主に学術および社会文化の振興に功労がある市民で、今年度は3団体と28人の個人が受賞しました。少子高齢化にも関わらず、児童・生徒の活躍は喜ばしいことであり、また、同じ市民として誇らしく感じられました。

式典の中では、富浦小学校6年生と和田小学校5年生が、「南房総学」の実践紹介を行いました。それぞれ地元の特産品である枇杷と鯨について、堂々と大きな声で発表する姿勢からは、地域に対する誇りと自信、郷土愛が伝わってきました。会場には、保護者らに加え、当該事業を支える農家や漁業関係者も多く駆けつけ、ひととき高い注目を浴びていました。

この他にも、給食レストラン、認定農家・認定商店直売所、小中学校造形作品展、千倉・嶺南中学校バスバンド合同演奏、管理栄養士の浅野まみこさんによる食に関する講演会など、当日は天候が悪いにも関わらず、多くの市民にご参加いただきました。

引き続き当該行事をより良いものとするため、ご意見やご感想などがありましたら、ご連絡ください。

問 教育総務課 ☎46-2966



管理栄養士の浅野まみこさんの講演会



和田小学校「南房総学」実践紹介



小中学校造形作品展



表彰式

百字で伝える私の想い

最優秀賞作品

※原文のまま

(敬称略)

○南三原小 1年生 小原 千英

じいじとばあばのまん中に、わたしがねている。いつもリクエストした本をよんでくれる。でも、とちゅうでわざとまちがえたり「むかし、ちいちゃんは・・・」とはじまつたりして、ばあばも大わらい。こんどはよんであげるね。

○千倉小 2年生 田村 寛汰

ぼくは、字を読むのがが手です。字を書くのも、にが手です。じぶんの気もちを、言ばにするのも、にが手です。そんなぼくをわかつてくれる水しま先生、ありがとう。いっしょにあそべて、うれしいよ。ありがとう。

○和田小 3年生 島津 和花

「もう、行ってしまおうの。」父は、家に帰ってきてもすぐに出かけます。美味しい蜂蜜を作るために岩手へ行きます。父がいないのはさみしいけれど、父の作る蜂蜜は、私の自慢です。「お父さん、応えんしているからね。」

○千倉小 4年生 安達 愛斗

妹は、まだしゃべれないけど、ぼくがありがとうと言うとニコツと笑いペコリと頭を下げて、とてもかわいい。でも宿題のプリント、鉛筆、消しゴムのカス、何でもかじるから危険だ。片付けに気づかせてくれてありがとう。

○南三原小 5年生 二羽 典汰

ぼくには持病がある。薬を飲むとても太る。ぼくは、その時の顔が大きらいだ。だけど友達ぼくの太った顔を「かわいい」と言ってくれた。それも一人や二人じゃない。太った顔も悪くない気がしてきた。友達つていいな。

○南小 6年生 佐生 結奈

「どう?おいしい?」母はいつも聞いてくる。私はそれに答えるひまもないほどいつきにかきこむ。かきこんでしまうほど母の料理はおいしい。とくにハンバーグは私の大好物。口に入れて母に答える。「うん。おいしいよ。」

○千倉中 1年生 市原 桃花

お母さんに勉強を教えてもらった。でもありがとうと言えなかつた。なんでだろう。感謝しているのに。ありがとうのたった一言がいえない私は情けない。家に帰るとお母さんがおかえりと言う。伝えよう。ありがとう。

○富山中 2年生 高梨 沙那

私は、地域の人へのボランティアをしています。そこでは嬉しい事もあります。苦しい事もあります。おれいをされるためにやっているのではないけれどありがとうと言われると嬉しいです。地域に笑顔を増やしたいです。

○千倉中 3年生 井上 澄風

ありがとうの一言で人は変わると思う。その一言は、感謝の言葉だが、私は応援の言葉でもあると思っている。言った人は、なにげない一言でも、私にとっては、心の支えとなる一言もあるから。ありがとうは魔法の一言だ。

○一般 鶴田 久子(南房総市)

雨の日も風の日も、新聞配達さんは夜明けが早い。世の中の喜怒哀楽を紙面に散りばめての新聞は待ち遠しい。地方紙はましてのこと知り合の顔写真でも載ればすぐ電話して話が弾む。新聞配達さん毎日毎日、ありがとう

○一般 安西 美智子(南房総市)

手足が動く、青空も見える、歌も聴こえる、話も出来る。幸せだなあ、楽しいなあ。贅沢もせず、我慢と努力で咲いている健康の花。五体満足の有難さは、明日への気力を持たせてくれること。今日も一日健康でした。ありがとう。

○一般 牧野 てる子(館山市)

縁側の日だまりで、母と私と孫でジャンケンをして遊ぶ。幼い孫が、「ばっちゃんのお手て象さんみたい。あたちが、いっぱいおてちゅだいてちゅけてあげるね。」ありがとうと笑い泣きをする母に、これまでの苦労を思う。

優秀賞の作品については、次号以降掲載します。

平成 28 年度民生委員・児童委員の一斉改選により、新たに厚生労働大臣および千葉県知事から委嘱されました。任期は平成 28 年 12 月 1 日から平成 31 年 11 月 30 日の 3 年間です。

民生委員・児童委員は、地域の相談役として、福祉のまちづくり活動をしています。

主任児童委員は、地域において児童福祉に関することを専門的に担当します。

お気軽に相談ください。個人の人権を尊重し、個人の秘密は固く守ります。

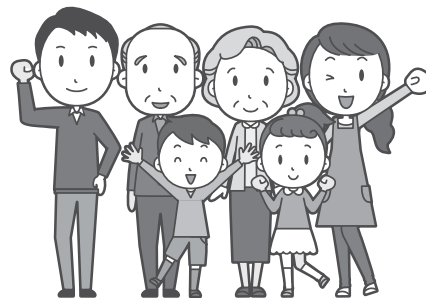

富浦地区

委員別	氏名	担当区	委員別	氏名	担当区
民生委員 児童委員	古内久美子	南無谷区(1～4番組)	民生委員 児童委員	藤 久男	多田良区(1～5・18・19番組)
	片岡 攻	南無谷区(5～9番組)		岡本三津雄	多田良区(6～10・21番組)
	柴山香代子	南無谷区(10～13番組)		山本 茂	多田良区(11～17・20番組)
	苅草 保英	豊岡区(1～5番組)		磯辺 静	青木区・深名区(谷を除く)
	沖村 尚美	豊岡区(6～10番組)		山木 洋子	深名区(谷)・福澤区・丹生区
	小林 正子	原岡区(1～4・16番組(3の2除く))		平島 洋子	大宮区(宮本・大津・手取・居倉)
	鈴木 勝三	原岡区(3の2・5・6・12～15・17・22番組)	主任	渡邊 圭子	全地区
吉田 芳江	原岡区(7～11・18～21番組)	児童委員	石井 洋子		

富山地区

委員別	氏名	担当区	委員別	氏名	担当区
民生委員 児童委員	富澤 武	久枝区(1・2組)	民生委員 児童委員	山野井純夫	平久里中区
	上村とみ江	久枝区(3・4組)		尾山 悦子	山田区
	忍足 哲	市部区(1・2組)		廣田 勇一	荒川区
	岩本 仁	市部区(3組)		川名 淳代	井川区
	堀海 弘二	竹内区		服部 裕子	吉沢区
	近藤 幸雄	高崎区(下り松・岡・本町)		原 一夫	平久里下区(大塚を除く)
	近藤 啓子	高崎区(出口・浜下)		池田 博	平久里下区(大塚)・犬掛区
	永井 豊	小浦区		主任	小澤さとみ
	忍足 昭夫	宮谷区・合戸区	児童委員	高橋賀津代	
	井上 孝昌	二部区・検儀谷区			

三芳地区

委員別	氏名	担当区	委員別	氏名	担当区
民生委員 児童委員	三幣 利昭	増間区	民生委員 児童委員	平野 栄司	府中区
	眞田 茂夫	上滝田区		高橋 一芳	池ノ内区・中区
	渡邊裕一郎	下滝田区		地引 治男	御庄区
	梅田 重昭	千代区・三坂区		中川 悦子	山名区
	庄司 常夫	上堀区・下堀区		欠 員	明石区・本織区(不入斗・番場・川間)
	見月 仁一	谷向区・川田区		主任	田村 洋子
	山口 清孝	海老敷区・大学口区・山下区	児童委員	菅沼 恭子	
	藤平 一雄	本織区(根方・延命寺・市場・宇戸)			

白浜地区

委員別	氏名	担当区	委員別	氏名	担当区
民生委員 児童委員	安田 恵子	乙浜区	民生委員 児童委員	小瀧 清美	東横渚区
	加藤 純江	塩浦区		本橋 正仁	西横渚区
	洲辺 弘一	名倉区		早川 礼子	川下区
	高木 範義	原区		鈴木 龍芳	本郷区
	小谷由美子	小戸区		林 まり子	砂取区
	長内 久	下沢区		岩田 弘子	根本区
	平間 栄江	青木区	主任 洲辺 恵子	全地区	
	早川 敏男	島崎区	児童委員 吉田 敏子		

千倉地区

委員別	氏名	担当区	委員別	氏名	担当区
民生委員 児童委員	大橋 浩子	白間津区(1.2.3.5組)	民生委員 児童委員	高梨 啓子	寺庭区(3.6.10.13組)
	山口 洋子	白間津区(4.6.7組)		鈴木 弘子	寺庭区(5.9.12組)
	的場 浩子	大川区		山口 幸夫	寺庭区(7.8.11組)
	安田千恵子	千田区		渡辺 定男	谷津区・岡頼田区
	川名 京子	平磯区		竹林 久子	大貫区・川戸区
	佐野 妙子	川口区		石井 照子	宇田区・上瀬戸区
	高木 秀雄	忽戸区(忽戸・蓮台枝)		関 美代子	下瀬戸区(長井・馬場・西ノ原・稲子沢)
	田中いゆ子	平館区(1.2.3.8組)		谷貝 明美	下瀬戸区(駅前)
	鈴木 瑞子	平館区(4.5.6.7組)		鈴木 悦子	下瀬戸区(矢原)
	清宮 和子	平館区(9.10.12.13組)		平川 恵子	牧田区
	堀江ルミ子	平館区(11.14.15組)		石井とみ子	椎木原区
	鈴木 健史	北千倉区(1.2.3.4組)		磯部 純子	白子区(川端・東浜・元田中・元田上)
	小川由起子	北千倉区(5.6.7組)		藤井 芳彦	白子区(南・北)
	鈴木 利恵	南千倉区(1.2.8.9組)		庄司 繁	川合区・久保区
	植島 一江	南千倉区(5.6.7組.12組(マンション))		主任 高橋 悦子	全地区
	武内 智子	南千倉区(3.4.10.11組)		児童委員 早川 恵子	
	鈴木 隆文	寺庭区(1.2.4組)			

丸山地区

委員別	氏名	担当区	委員別	氏名	担当区
民生委員 児童委員	高橋 澄子	大井区	民生委員 児童委員	松岡かづ子	加茂区
	間宮 和彦	御子神区・川谷区・石堂原区		景山 洋子	沓見区
	渡邊 千里	宮下区		黒澤よし子	安馬谷区(安馬谷古川)・古川区
	平井恵美子	丸本郷区・前田区・石神区		黒川 恭子	安馬谷区(安馬谷古川除く)
	佐久間里子	珠師ヶ谷区・石堂区		石井 裕子	仲原区・三嶋区・真野区・峰区
	吉野八重子	小戸区・西原区	主任 岩波美恵子	全地区	
	丸 まり子	岩糸区	児童委員 小澤 一枝		

和田地区

委員別	氏名	担当区	委員別	氏名	担当区
民生委員 児童委員	安田 武志	花園区	民生委員 児童委員	北見 寿昭	上区
	杉本 恵子	柴区		栗山 優	白渚区
	福原紀美子	仁我浦区		森 聰	下三原区
	内藤辰之進	和田区		田島 和幸	中三原区
	高橋 秀子	小浦区		水島 明義	松田区
	石井 民子	真浦区		鈴木 正	海発区
	荒井富士男	小川区		佐藤 修一	沼区
	長谷川俊一	下区		主任 鈴木 博子	全地区
	白川 幸雄	中区	児童委員 間宮 浩美		



健康づくりは「減塩」から

健康だより

問 健康支援課 ☎ 36-1152

1日の塩分摂取量は、**男性8g未満、女性7g未満**が目標です

(「日本人の食事摂取基準2015年版」より)

安房地域の一人当たりの塩分摂取量は1日13.1gであり、目標より約5~6gも多くの塩分を摂取しています。

また、他の地域と比べても安房地域の塩分摂取量は多い状態です。

塩分のとりすぎは、高血圧になるだけでなく、心臓病、脳卒中、腎臓病などの生活習慣病や、胃がんの原因の一つになっています。

生活習慣病を予防して、いつまでも健康に過ごしていくために、減塩をはじめてみませんか？

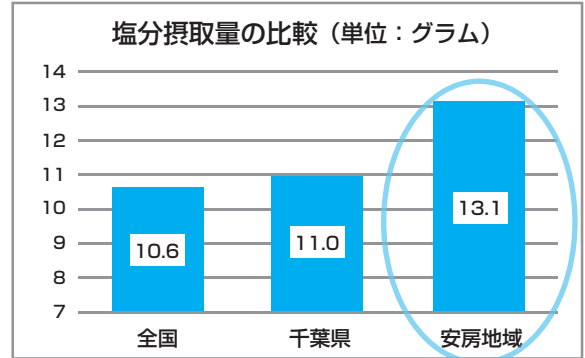

平成22年県民栄養調査より

上手な減塩のためのポイント

<食べ方のポイント>

①めん類の汁は残す。



②味のついている料理に、しょう油や塩をかけない。味つけを確認してから使用する。

③しょう油は「かける」ではなく「つける」



④塩分の多い物(漬物、佃煮、塩辛など)は、回数を減らす。

⑤外食、加工食品、インスタント・レトルト食品は控える。たくさんの塩分が含まれています。



⑥汁物(みそ汁・スープなど)は、具たくさんにして、1日1回までに。



⑦野菜をたくさん食べる。



野菜は1日350g以上が摂取目標です。野菜や果物に多く含まれるカリウムが体内の余分な塩分(ナトリウム)の排泄を促します。

<調理のポイント>

①調味料に含まれる塩分量を知る。

塩やしょう油、みそに比べて、ケチャップやソース、マヨネーズなどは、塩分量が少ないので上手に活用しましょう。

②酸味を活かす。



酢、レモン、ゆずなど、酸味を利用すると、うす味でもおいしく食べられます。

③天然食品でだしをとる。

かつおぶし、干しいたけ、こんぶなどからは「うまみ」が出て、塩分を減らすことができます。



④旬の食材を選ぶ。

新鮮な旬の食材は、食材そのもののおいしさを楽しむことができます。

⑤香辛料・香味野菜を上手に使う。

香辛料：カレー粉、こしょう、からし、わさび、唐辛子など

香味野菜：しょうが、にんにく、しそ、ねぎ、あさつき、ゆず、みょうが、パセリなど



高齢者福祉

家族介護慰労金の支給

在宅の要介護4または5と認定された要介護高齢者を介護している介護者に、家族介護慰労金を支給します。

対象 ①から③のすべてに該当する人
①要介護高齢者を同居で介護している介護者

②前年度市町村民税が非課税の世帯

③要介護高齢者が過去1年以上、介護保険サービスを利用していないこと

支給額 年10万円

※申請後は、年に1回の現況届けが必要です。

申問 健康支援課

☎ 36-11152



高齢者等「食」の自立支援事業

65歳以上のひとり暮らし高齢者などが自立した生活を送ることができるよう、配食サービスを実施しています。食生活の改善と健康増進を図るとともに安否確認を合わせて行っています。

対象者

日常の食生活において支援が必要であると認められる、次のいずれかに該当する人

① 65歳以上のひとり暮らし高齢者、または高齢者のみの世帯

② 身体障害者手帳所持者（1級・2級）または精神障害者保健福祉手帳所持者（1級）のみの世帯

利用回数

1週間につき5回までとします。ただし、介護保険法で認定された要介護者・要支援者、障害者の日常生活および社会生活を総合的に支援するための法律の対象となる障害者福祉サービス支給決定者は2回を限度とします。

利用者負担金

世帯の前年度の市町村民税課税状況により、1食当たり500円（課税世帯）、300円（非課税世帯）を負担していただきます。

問 健康支援課

☎ 36-11152

緊急通報装置を

貸し出します

ひとり暮らしの高齢者などの緊急時に備えるため、緊急通報家庭用機器を貸し出します。機器は固定型（受信機本体とペンダント型送信機（セット）と携帯電話型があり、自宅の携帯電話の電波状況によって設置する機器を決定します。

対象

通報ボタンを押して電話での受け答えができる人で次のいずれかに該当する人

① 65歳以上でひとり暮らしの人

② 要介護4または5と認定された人

③ ひとり暮らしで身体障害者手帳1級または2級の人

緊急通報の流れ

① 自宅に緊急通報家庭用機器を取り付けます。

② 体調が悪くなったときなど、いつでも通報ボタンを押してください。

③ 24時間体制の受信センターが電話で状況を確認した後、届出をしてある親族などへ連絡。必要に応じて救急車を要請します。

※通報時の通話料金はかかりません。

利用料金(月額)

利用世帯の市町村民税の課税状況（前年度）で決定します。

● 課税世帯 1500円

● 非課税世帯 100円

※固定型を新規設置した場合、課税世帯は新規設置料として6300円が必要です。

申請方法

申請書、申請書、協力員届出書に必要事項を記入し、印鑑を持参して、健康支援課、市民課、朝夷行政センター、地域センターで手続きしてください。

申請書は市ホームページからダウンロードできます。

申問 健康支援課

☎ 36-11152

<携帯電話型>



本体

<固定型> 受信機本体



ペンダント型
送信機



参考画像



川内橋水管橋(丸山地区白子)



市営水道(富山・白浜・千倉・丸山・和田地区の水道)についての説明です。

水道管の取り替え工事

今、日本全国で水道管の老朽化が問題になっていると、いろいろなところで見聞きすることがあると思いますが、市営水道で管理している配水管*も約260キロメートルのうち約53キロメートルが使用年数40年以上を経過しており老朽化が進んでいます。

古くなった水道管は管自体の腐食や、つなぎ目の部品などの劣化により水が漏れる危険性が増し、中でも石綿セメント管は耐震性に乏しく、経年劣化による強度の低下が水漏れの原因にもなっています。

この石綿セメント管は価格が安く加工も容易であったため、昭和30年代から昭和40年代に、多く日本全国で使用されており、現在の市内各地域で上水道が普及した時期と重なり、市営水道で管理しているだけでも約20キロメートル近くの石綿セメント管が現在も布設されています。

現在、市営水道では水道施設の老朽化対策の一つとして、この石綿セメント管を代表とした古くなった水道管を、耐震性のある材質、構造の管へと取り換える工事を、国からの交付金も活用して順次行っています。

※ 配水管：配水池から各家庭への引き込み分岐まで水を送る管
(口径75ミリメートル以上の管で、主に道路内に埋まっています)



工場のすすめ方



計画策定

現在の状況を調査し、工事を計画、発注します。



工事実施

新しい管(配水管)を設置し、水を通します。



水道管の取り替え工事は、一日でできる範囲が限られるため、毎日少しずつ場所を移動しながら工事を行います。



各家庭への管(給水管)を新しい管に付け替えます。



古い管を撤去または中に詰め物をして陥没しないよう処理します。



道路を仮に舗装してあったところを直し、もとの状態で通れるよう舗装して完了です。

工事中の断水について

工事の実施中は一時的に断水して作業をすることがあります。

断水する場合は事前に断水日時をお知らせします。

お客様にはご不便をおかけすることがありますが、安心安全な水の供給に努めますので、今後も水道工事へのご理解とご協力をお願いします。



クリスマス・ツリー



My family's Christmas tree in our living room
実家のクリスマスツリー

家族と一緒にクリスマスツリーを飾るのを毎年楽しみにしています。数週間しか飾らないクリスマスツリーはお金も労力もかかるので本物によく似た人工のクリスマスツリーを飾る人が増えていますが、私の家族は毎年本物のクリスマスツリーを買います。松のにおいがリビングルームを満たすと、「クリスマスが始まったんだ!」という気持ちになります。

木を買って、車の屋根の上に乗せて家まで運び、父がリビングルームに置いてから、みんなで飾ります。はじめに電飾を木に巻きつけます。次に家族が何年かかけて集めたオーナメントを出して、木にかけます。母が学生時代からずっと持っていたもの、私と弟が小学校で作ったもの、家族旅行で買ったものなど、懐かしいオーナメントがたくさんあります。最後に木の上に聖書のクリスマス物語を代表する天使や星をのせます。

12月の間クリスマスツリーを楽しんで、25日の朝に木の周りに座ってプレゼントを開けます。クリスマスが終わると、木は捨て、電飾とオーナメントを箱に戻し、次のクリスマスまでしまっておきます。去年の12月は東京や京都で大きくてきれいな人工のツリーを見ましたが、自分のリビングルームで生きている木を飾ることは本当に特別なことです。今年のクリスマスはアメリカに戻って家族と一緒にクリスマスツリーの前で時間を過ごすことを楽しみにしています!

Christmas Trees

Every year, I look forward to decorating the Christmas tree with my family. Having a real tree in your house for just a few weeks is expensive and a lot of work, and as artificial trees start to look more like the real thing, more and more people are using artificial trees, but my family always buys a real Christmas tree. The smell of the pine needles filling the living room really makes it feel like Christmas has begun.

After we buy our tree, we carry it back to our house on the roof of the car, my dad sets it up in the living room, and my family decorates the tree together. The first we wrap lights around the tree. Next, we take out the ornaments my family has collected throughout the years. The ornaments we hang on our Christmas tree are very sentimental. We have ornaments from when my mom was in college, ornaments that my brother and I made in elementary school, ornaments from places my family went on vacation, and more. Finally, we put an angel or a star on top of the tree to represent the Christmas story in the bible.

We enjoy the tree for the month of December, finally gathering around the tree on Christmas morning to open presents. After Christmas is over we throw away the tree and pack away the lights and ornaments for next year. Last year I saw lots of big artificial trees in Tokyo and Kyoto, but there's something special about having a real live Christmas tree in your living room. I'm looking forward to sitting around the tree with my family in America this Christmas!

消費者相談と成年後見制度

判断能力の低下した高齢者を狙う悪徳商法などにつき、被害者ご本人ではなく、その介護や見守りにあたる人から代わってご相談が寄せられることがあります。

このような場合、被害者が自ら業者との直接交渉などの行動をとることは難しいことが多く、被害回復やその後の財産管理のために「成年後見制度」の要否が検討されることが少なくありません。

成年後見では、ご本人に代わって行動する人が選ばれることになりまますから、誰がどのような方針でかわっていくのか慎重に検討したうえで、上手に利用するのであれば、判断能力の低下した人の権利を守るためにとっても有効です。もちろん消費者被害の回復や防止にも役立ちます。

しかし制度の仕組みはやや複雑であり、利用方法を誤ると、守られるべき権利が逆に侵害されてしまうことにもなりかねないことが指摘されています。

このように少し「むずかしい」面があるがゆえに、成年後見制度については消費者問題とともに、多くの市民に関心をもっていたいただきたいテーマであるといえます。

お電話
ください



消費生活相談窓口

市消費生活相談 ☎ 33-4300

10:00 ~ 15:00

* 来所による相談を週2回、受け付けています。

詳しくは、広報お知らせ版をご覧ください。

申問 商工課 ☎ 33-1092

県消費者センター ☎ 047-434-0999

9:00 ~ 16:30

* 日曜・祝祭日を除く。

■ 南三原駅舎の外壁塗装工事のお知らせ

JR内房線南三原駅舎の外壁塗装工事を12月1日から平成29年2月11日(予定)まで行います。

工事施工中の駅利用は通常通り可能ですが、作業用足場が組まれますので、十分ご注意ください。ご迷惑をお掛けいたしますが、ご理解とご協力をお願いします。

問 企画財政課 ☎33-1001

申請期限
1月4日まで **お忘れなく!**

■ 臨時福祉給付金および年金生活者等支援臨時福祉給付金(障害・遺族基礎年金受給者向け)の申請期限が近づいています

臨時福祉給付金および年金生活者等支援臨時福祉給付金(障害・遺族基礎年金受給者向け)の申請期限は、平成29年1月4日(水)です。

期間内に申請がない場合、給付金の給付が受けられませんので、申請書をお持ちの人で申請していない人は、早めの手続きをお願いします。

対象となる人は、次のとおりです。

①臨時福祉給付金

- 基準日(平成28年1月1日)に南房総市に住民登録している人
 - 平成28年度市民税(均等割)が課税されていない人
- ※ただし、ご自身を扶養している人が課税されている場合や生活保護の被保護者となっている場合などは対象外です。

②年金生活者等支援臨時福祉給付金(障害・遺族基礎年金受給者向け)

臨時福祉給付金の対象者で、障害基礎年金や遺族基礎年金などを受給している人。

ただし、年度当初に実施された年金生活者等支援臨時福祉給付金(低所得の高齢者向け)3万円を受給された人は対象外となります。

なお、住民税などの申告をした結果が非課税となり該当になると思われる人で、手元に申請書がない人は、給付金担当までお問い合わせください。

申問 社会福祉課給付金担当 ☎36-1031

有料広告

大切な人
想いを込めて...

ママ内子は、お葬式の費用を
すべて公開!!
だからこそ出来るんです!
自分でも出せる
お葬式の見積もり
まずはPC・スマホから
館山斎場 検索

(有)山内六三郎商店・館山斎場
総合受付 0120-23-4171 〒294-0046 千葉県館山市新宿14
http://www.tes-y.co.jp



今月の掲示板

■ 年末年始のコミュニティバスの運行

年末年始のコミュニティバスの運行は次のとおり行いますので、お間違えのないようご利用ください。

【市営路線バス】

富浦線 12月29日から平成29年1月3日まで運休

富山線 平成29年1月1日運休。12月29日から31日まで、平成29年1月2日から3日までは休日ダイヤで運行

【廃止代替バス】

丸線・平群線 平成29年1月1日運休

※12月31日および平成29年1月2日・3日はイオンタウンの乗り入れを中止

問 企画財政課 ☎33-1001

■ 避難行動要支援者名簿登録のご案内

災害時に避難行動を迅速にとることが困難な高齢者や障害のある人などを対象に、あらかじめ避難行動要支援者名簿を登録しておくことで、近隣にお住まいの人のサポートを促し、共助を目指すものです。

■対象となる人■

次の人で家族などの支援を受けることが出来ない人

- 1人暮らしで75歳以上の人
- 75歳以上の高齢者のみの世帯に属する人
- 要介護認定者で要介護3以上の人
- 身体障害者手帳、療育手帳を保持する人で、障害の程度が重度の人、または、精神障害者手帳1級を保持する人
- 上記以外の人で、支援を必要とする人

※施設などへ長期入所されている人は登録の必要はありません。また、一度登録をして入所などされた人は、退所の際に、再度登録をお願いいたします。

※本制度は、地域による善意と支えあいの精神に基づく支援であるため、災害時の支援が必ず保証されるものではありません。

■受付場所■

市民課、社会福祉課、朝夷行政センターおよび各地域センター

問 社会福祉課 ☎36-1153

11月定例記者会見

11月28日(月)に実施されました

- 南房総市議会第4回定例会を招集
- 南房総市市民活動フェスタ2016を開催
- 空き店舗バンク制度を創設
- 市内子ども園巡りツアーを開催

資料は、市のホームページでご覧いただけます。

南房総市 / 定例記者会見 [クリック](#)

SLが来る!

平成29年1月21日・22日
館山駅～勝浦駅間

JR東日本千葉支社では、房総観光キャンペーン「ちょっとひと息、房総休日。～春びより～」にあわせて、SLを運転します。

運転日 / 平成29年1月21日(土)・22日(日)

試験運転日 / 平成29年1月14日(土)・15日(日)・17日(火)・18日(水)・19日(木)

運転区間 / 館山駅～勝浦駅間

停車駅 / 勝浦・安房小湊・安房鴨川・和田浦・千倉・館山

勝浦(13:18)発→館山(15:42)着はSL運行、館山(8:54)発→勝浦(11:42)着はDL運行となります。

問 観光プロモーション課 ☎33-1091

《千倉駅前でのおもてなし》

地域芸能の披露

地元特産品の販売(9:00～15:00)

《お願い》

- ・SLを見学する際は、危険ですので絶対に線路内に入らないでください。
- ・他人の私有地や土地に許可なく勝手に入らないでください。
- ・沿線を外に洗濯物などを干しておくこと排煙により汚れる場合がございますので、ご注意ください。
- ・ドローンでの撮影は運転の妨げとなりますので、ご遠慮ください。



富浦子ども園



千倉子ども園

■ 市内子ども園巡りツアーを実施します

市では、保育所・幼稚園を一体化した子ども園の整備を進めています。今回、市民を対象に、新しく整備しました子ども園の園舎や設備、就学前の教育・保育を一貫して提供する体制、また地域の遊び場やコミュニティ醸成の場として10月より開放している園庭をご覧いただけるよう、子ども園巡りツアーを企画しました。

日時 / 平成29年1月20日(金) 9:30～

集合場所 / 丸山分庁舎 各子ども園へは市バスで移動します。

内容 / 新しく整備した各子ども園の施設、保育状況の見学、給食の試食

対象 / 子ども園をご覧になりたい市民ならどなたでも可(募集定員20人)

参加費 / 給食代として270円

日程 / 丸山分庁舎(出発)→千倉子ども園→三芳子ども園→富浦子ども園(昼食)→丸山分庁舎(解散)

申込方法 / 電話で申込みください。※定員になった時点で締め切ります。

申問 子ども教育課 ☎46-2966



めっけたぁ!!おらがの文化財④

～南房総市内の文化財を紹介します～

問 教育委員会生涯学習課 ☎46-2963



平成28年12月8日発行
広報みなみぼうそう12月号

発行 南房総市 〒299-2492
千葉県南房総市富浦町青木28番地

編集 秘書広報課

FAX ☎ 0044700-415912

市指定史跡

ごりんとう まがい
五輪塔(磨崖)

所在地/和田町中三原272(和田地区)
管理者/正文寺



正文寺の境内に並ぶ「やぐら」

房州武士の魂が眠る場所



立体的に彫られた五輪塔

和田町中三原にある正文寺の前身は、平安時代の末期に真田氏という一族が建てたお寺です。真田氏は相模国(神奈川県)の有力武士・三浦氏の出身です。三浦氏の勢力拡大にともない、南房総へ進出してきたようです。

今回紹介する五輪塔(墓石の一種)は「やぐら」という、横穴式のお墓の壁に彫刻されたものです。地元では真田氏の供養塔と伝えられています。

鎌倉時代から室町時代の房総半島南部や三浦半島では「やぐら」に五輪塔などを置いて、死者を供養する文化がありました。この文化が変化して、壁に塔を彫り込んだようです。

真田氏の供養塔なのか定かではありませんが、彫られている塔の形やサイズから、鎌倉時代後期に中三原一帯を支配した人物が作ったものと考えられます。

※磨崖…岩盤に刻まれた浮き彫りのこと。

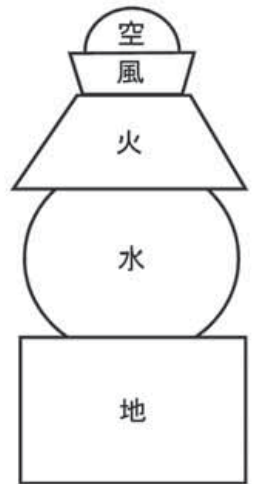

五輪塔の形は、仏教思想で万物の素とされる空・風・火・水・地を表しています。

公開

- 常時公開。
- ただし、境内で法事などがある場合は見学をご遠慮ください。
- トイレあり/駐車場あり(正文寺境内)

- マナーを守って楽しく見学しましょう。
- 見学する時は、所有者・管理者の指示に必ず従ってください。

おクルマの買取なら
カーセブン館山店に
お任せ下さい!!
カーセブン

7 カールマックの買い取り!!
カーセブン 館山店 丸高グループ 館山市八幡235番地
出光八幡セルフスタンド隣 ☎0120-25-5981

職員募集

- 職種 薬剤師…1名
- 給与 当財団規定による
- 勤務地 鋸南病院(指定管理)

医療法人財団 **鋸南きさらぎ会**
【お問合せ】TEL 0470-55-2125(担当/内山)
※土・日曜日、祝日除く
<http://www7.ocn.ne.jp/kyonanhp/>

CASA 141
自分スタイルを見つけよう
SHOWROOM OPEN

株式会社 石井工務店 tel.0470-22-3211
OPEN 10:00~17:00 日祝休 casa141.com

2017年 2月19日(日)
開演 14:00
会場 大ホール
入場料 全席指定(税込)
一般: 1,200円 子供達が海岸で拾った羅針盤の秘密とは?
中学生以下: 500円 NANSO舞台芸術創造プロジェクトのために書き下ろされたオリジナル脚本を県民の皆さんとともに創り上げます。

12月24日(日)発売開始

助成 一般財団法人 地域創造 藤倉 梓(脚本、作詞・作曲)/tekkani(演出)
千葉県南総文化ホール 0470-22-1811

有料広告

※広告内容についての問い合わせは広告主へお願いします。