

広報

# みなみ ぼうそう



## 世界に一つだけの旗を作りました

9月23日(金)、子育て支援センター「ほのほの」で、「ここにこ教室」がありました。今回は来年幼稚園に入園する年齢の子どもが対象で、ほのほの運動会で会場を飾りつける旗をつくりました。好きな絵を描き、シールを貼って最後に自分の手形を押して素敵な作品が完成しました。

表紙写真詳細は6P

特集 南房総市教育の日	2
平成27年度南房総市決算報告	8
保育所・認定こども園入所申込受付	10
幼稚園・認定こども園入園申込受付	12
預かり保育室入室申込受付	13

2016  
No. 127 10

# 特集

11月19日(土)は

# 南房総市教育の日

「教育」と「食と健康」について皆さんと考える日です。

## 教育の日中央行事って何が行われるの？

嶺南中学校体育館を会場に、午前中は式典、午後は食農教育をテーマとした教育講演会を行います。

お昼休みには体育館隣のランチルーム(多目的ルーム)で、100食限定の給食レストランを開催します。市内の給食に食材を卸している認定農家・認定商店による直売所を開設し、野菜や果物などをはじめ、お弁当やお惣菜、スイーツなども販売します。

また体育館前の中庭では、白浜・千倉・嶺南中学校ブラスバンド部による合同演奏があり、秋晴れの空の下で音楽や食事を楽しめます。

## 式典では何が行われるの？

教育功労者の表彰や百文字作文最優秀賞者の発表と講評を行います。

教育功労者とは、主に学術および社会文化の振興に功労がある市民で、具体的には県大会以上の規模のスポーツや作文などのコンテストで優秀な成績を収めた人や、長きに渡りボランティア

などで貢献された人です。

百文字作文では「百字で伝える私の想い」として「ありがとう」をテーマにたくさん応募の中から選ばれた最優秀作品を、受賞者本人が発表します。

またこれに合わせて、教育委員会が力を入れている事業や取り組みを紹介いたします。今年には市内小中学校が取組んでいる「南房総学」について、富浦小学校と和田小学校が発表を予定しています。

## 教育講演会とは？

「食農教育」をテーマに講演会を行います。

講師に管理栄養士の浅野まみこさんを招き、「大人の食育」と題し、食生活の見直しと改善についてお話を伺います。現在の日本の食の現状や問題点をベースに食生活を振り返り、食生活の改善に役立つ、今日からできるほんの少しのコツをお伝えします。

市では学校給食を中心に、乱れた食生活の改善を、地元の産物を使った和食中心の食事で見直す取り組みを進めています。この講演を機に家庭での食の改善に繋げて行ければと考えています。

昨年のように



## 『給食レストラン、秋』開催！

### ◇朝夷学校給食センター

とき／11月1日(火)・2日(水)  
ところ／千倉中学校 多目的ホール  
時間／11:30～13:00  
受付／12:40まで  
※両日も限定20食！(先着順)

### ◇丸山学校給食センター

とき／11月19日(土)  
※南房総市教育の日・中央行事  
ところ／嶺南中学校 多目的活動室  
時間／正午～13:00  
受付／12:40まで  
※限定100食！(先着順)  
対象／市のご飯給食を味わいたい人なら誰でも可  
※食べ終わった人から順次解散  
料金／1食 300円  
申込方法／子ども教育課に電話で申し込んでください。  
申込期限／開催日の1週間前まで  
☎ 子ども教育課 ☎ 46-2966

## 教育講演会

【講師プロフィール】

浅野 まみこ さん

管理栄養士  
健康運動指導士  
株式会社エビータ代表取締役



総合病院、女性クリニック、企業カウンセリングにて糖尿病の行動変容理論をベースに一万八千人以上の栄養相談を実施。

その経験を生かし、現在は、食育活動やレシピ開発、食のコンサルティンクをはじめ講演、イベントなど多方面で活躍中。

銀座飲食店のヘルシーメニューの考案や品川駅やコンビニにて「管理栄養

士浅野まみこ監修47品川駅弁当」のプロデュースをはじめ、NHK「おはよう日本」、NHK「オトナへのベル」、フジテレビ「バイキング」など、メディアや雑誌に多数出演。

「食生活が楽しいと人生が100倍楽しい！」をモットーに活動をしている。著書に草思社「コンビニ食・外食」で健康になる方法。アスコム「血糖値あがらないのはどっち？」など。夕刊フジなど、連載コラムをもつ。



認定農家・商店による直売所

昨年の百文字作文最優秀賞者の発表



## 教育関連行事を多数展開

今年度も、11月1日(火)から20日(日)を「南房総市教育の日」強調期間に定め、関連行事を多数展開します。

小中学校では授業公開や音楽発表会などを開催し、地域の皆さんの参観を呼びかけています。

公民館でも各サークルが制作した作品を多数展示し、活動を広く周知する文化祭を開催します。

**問** 子ども教育課 ☎46-2966

## 学校行事

実施団体	行事名	期日・期間	時間・場所	行事の内容
富浦子ども園	幼保合同お楽しみ会	11月18日(金)	9:30～11:30 遊戯室	・生活発表会
富浦小学校 富浦小PTA	ドッジボール大会	10月22日(土)	10:15～11:45 運動場	・富浦小3大スポーツ大会のひとつで、低・中・高学年児童が4色に分かれて総当りで試合をする
	PTAバザー	10月22日(土)	13:30～15:00 体育館	・地域に開放してバザーを実施する
	学習参観	11月4日(金)	13:40～14:25 各教室	・各学級での学習参観
	ネット社会に気をつけよう	11月4日(金)	14:50～15:50 体育館	・ミニ集会(家庭教育学級) 講師 千葉県総合教育センター カリキュラム開発部 研究指導主事 竹下 輝先生
富浦中学校	芸術鑑賞会	10月20日(木)	14:00～ 体育館	・伝統芸能とのふれあい体験事業として、箏・尺八の体験をする。 ・邦楽の演奏を鑑賞する
	合唱コンクール	10月28日(金)	13:30～ 体育館	・校内文化祭として、英語スピーチ、老人会との交流、合唱コンクールを実施。
	PTAバザー	11月26日(土)	14:30～ 体育館	・PTA役員、生徒が地域から回収した物品によるバザーを実施
富山幼稚園	保育参観	11月8日(火)	9:30～11:30	親子サッカー教室
富山幼稚園 富山小学校 富山中学校	富山学園文化祭	10月29日(土)	9:40～15:20 体育館	・吹奏楽部発表・伝統舞踊「里見八犬伝」 ・英語スピーチ発表・小学部発表・中学部合唱
	教育ミニ集会	10月29日(土)	14:05～14:50 体育館	・「富山学」についての発表 ～富山学園の創造へ向けて～
富山中学校	職場体験学習	11月16日(水)～ 11月18日(金)	8:00～16:00 学区内ほか	・地域の職場や事業所にて職場体験
富山小学校 富山中学校	防災講座	11月28日(月)	14:00～16:00 体育館	・小中学生と地域住民による防災体験学習
三芳・富浦・富山幼稚園	3園合同交流会	10月27日(木)	9:30～13:30	・大房公園で遊ぼう
三芳幼稚園	親子遠足	11月1日(火)	8:30～15:00 鴨川シーワールド	・バスに乗ったり動物を見たりして、保護者や友達と楽しい一日を過ごす

## 南房総市教育の日 中央行事

とき／11月19日(土) 11:00～15:00  
(開場 10:00)

会場／嶺南中学校 体育館

内容／

- ・式典 教育功勞表彰
- ・事業紹介 百文字作文 ほか
- ・講演会

講師／管理栄養士 浅野まみこ

テーマ／大人の食育

～食の積み重ねでカラダが変わる～

特別企画／

- ・中学校ブラスバンド合同演奏
- ・小中学生の図画工作作品の展示
- ・認定農家認定商店による直売所

託児所／子育て世代の親が参加できるよう、託児所を開設します。

※入場無料・駐車場あり

**問** 教育総務課 ☎46-2961

実施団体	行事名	期日・期間	時間・場所	行事の内容
三芳小学校	フリー参観	11月9日(水)	8:30～15:45	8:30～9:10 音楽発表会壮行会 ※児童会主催 10:10～10:55 2年道徳授業 (特色ある道徳教育推進研究事業指定) 11:00～11:40 「特色ある～」研究協議会 小・中・高教員、指導主事、保護者参加
	ミニ集会 「道徳教育を考える」			13:20～14:05 6年道徳授業 (心の教育推進キャンペーン実施校指定) 14:30～15:45 「心の教育～」研究協議会 小・中学校教員、保護者、学校評議員、 地域住人、指導主事参加
三芳中学校	道徳授業公開 (特色ある道徳教育推進 校の授業公開として)	10月20日(木)	14:10～16:30	・道徳授業研究・研究協議・家庭教育学級
	自由参観	10月24日(月)～ 10月29日(土)	8:00～16:30	自由参観
	校内文化祭	10月29日(土)	9:00～15:30 校内および三芳農村 環境改善センター	校内文化祭 ・英語スピーチ・ベルギー派遣体験発表 ・カルチャー講座・合唱コンクール
白浜幼稚園	保育参観 おたのしみ会	11月22日(火)	9:30～11:00 プレイルーム	・子ども達の劇・合奏の発表 ・職員・保護者の発表など
白浜幼・小PTA	家庭教育学級 ミニ集会	11月4日(金)	小学校視聴覚室 保護者 11:15～12:00 児童 13:30～14:15	・インターネットの安全な使い方
白浜小学校	授業練磨(公開)の日 授業参観 授業練磨(公開)の日	11月1日(火) 11月4日(金) 11月24日(木)	4年教室 各教室 10:25～11:10 6年教室	・算数の授業 ・授業参観 ・算数の授業
白浜中学校	校内文化祭	10月26日(水)	8:30～12:00 白浜フローラルホール	・各クラスの合唱発表・有志によるグループ発表 ・技術家庭科作品の展示
	福祉体験	11月下旬予定	13:30～15:20	・視覚障害者について学ぶ ・アイマスクの体験
	働く人の話を聞く会 (キャリア教育)	11月18日(金)	14:25～15:15	・1年 働く人の話を聞き、将来の進路選択に 役立てる
	授業練磨(公開)の日	12月1日(木)	10:30～11:20 11:30～12:20	・社会1年・技術家庭2年・数学3年 ・美術3年・特支国語3年 ・美術1年・技術家庭2年・保体3年
	授業練磨(公開)の日	12月2日(金)	10:30～11:20 11:30～12:20	・数学2年・保体2年・国語3年 ・理科3年・特支国語1年・特支英語3年 ・社会1年・英語2年・理科3年・数学3年
千倉子ども園	幼保合同お楽しみ会	11月12日(土)	9:30～11:30	・歌、踊り、劇、合奏など、日常の保育の中で 取り組んできたことを発表する
千倉小学校	ブラスバンドパフォ ーマンス鑑賞会 (拓大紅陵高校 ブラスバンド部)	11月18日(金)	13:15～14:30 体育館	・芸術鑑賞の一環として、拓大紅陵高校ブラス バンド部のパフォーマンスを鑑賞する
	授業参観 委員会活動参観	11月21日(月)	13:35～15:00 各教室等	・5校時の授業及び6校時の委員会活動を公開 する
千倉中学校	文化祭	10月28日(金)	11:00～16:10	・生徒作品展示・英語スピーチ、国語科発表 ・吹奏楽部発表・地域コーラスグループ発表 ・合唱コンクール
	防災授業 (1年生対象)	11月7日(月) 11月8日(火) 11月9日(水)	13:25～15:15 10:35～12:25 13:25～15:15	・津波を「知る」 外部講師(大学教授)授業 ・津波時に「動ける」 // ・津波に「備える」 //
	防災学習(3年生対象)	11月9日(水)	14:25～15:15	・防災講話 講師 千倉地区地域福祉フォーラム
	職業体験学習	11月9日(水)～ 11日(金)	8:00～16:00	・職業体験学習
	芸術鑑賞教室	11月17日(木)	13:20～14:20	・拓殖大学紅陵高等学校吹奏楽部(マーチング)
南幼稚園 南小学校	フリー参観	11月12日(土)	9:25～10:10 各教室 10:30～12:00 体育館 13:35～14:20 各教室	・各教室での授業(小学校のみ) ・表現集会(幼小合同) ・各教室での授業(小学校のみ)
	家庭教育学級		14:40～15:40 体育館	・家庭教育学級(幼小合同)
南・南三原・和田 幼稚園	3園合同交流会	11月4日(金)	9:30～11:30 南幼稚園	・運動遊び他

実施団体	行事名	期日・期間	時間・場所	行事の内容
和田幼稚園	保育参観	11月17日(木)	9:45～10:20 各教室	・制作活動
	家庭教育学級		10:30～11:15 遊戯室	・親子で運動遊び 「空手を通して体を動かそう」
和田幼小PTA	家庭教育学級	11月2日(水)	10:30 保護者の農園	・採れた野菜でピザづくり
和田小学校	高齢者との会食会 (1～2年)	11月7日(月)	10:30 和田コミュニティセンター	・高齢者と1～2年の交流
	音楽発表会壮行会	11月9日(水)	10:30 体育館	・11月10日の南房総市音楽発表会前日の他の児童や保護者への発表
	薬物乱用防止教室	11月11日(金)	13:35 会議室	・5～6年生対象に薬物乱用防止教室を開催
南三原小学校	校内文化祭	11月5日(土)	9:30～14:25 体育館	・現代舞踊 安西真幸さん ・地域の方による読み聞かせ ・各学年発表
嶺南中学校	第3回校内文化祭	11月3日(木)	8:30～15:30 体育館	・生徒の学習発表・合唱コンクール
	生徒会役員選挙	11月11日(金)	13:20～15:10 体育館	・生徒会役員選挙・投票

文化協会行事 (公民館) 問 丸山公民館 ☎ 46-4031

主催	行事名	期日・期間	時間・場所	行事の内容
南房総市文化協会	南房総市文化祭	11月12日(土) ～13日(日)	白浜フローラルホール 12日 10:00～15:30 13日 10:00～16:00	南房総市内の芸能活動をしているサークルの発表を行います。カラオケ、踊り、フラダンス、詩吟コーラス、民謡、詩舞、和楽器演奏、ギターなど。
南房総市文化協会 富浦支部	～文化の祭典～ 第55回 富浦文化祭	11月27日(日)	とみうら元気倶楽部 9:00～15:30	富浦地区サークルの作品展示、写真、絵画、ちぎり絵、郷土文化研究などの展示、芸能発表は芝居、踊り、詩吟、フラダンスなど。
南房総市文化協会 富山支部	富山地区文化祭	11月5日(土) ～6日(日)	富山公民館 9:00～15:00 (芸能発表は6日 10:00～15:00)	文化協会富山支部加入サークルなどの作品展示、芸能発表 富山学園(小中学生)作品展示と、富山学園、白鳩保育所の皆さんによる芸能発表。
南房総市文化協会 三芳支部	三芳文化祭	11月19日(土) ～20日(日)	三芳農村環境改善センター 9:00～15:00 (芸能発表は20日 9:30～15:00)	三芳地区サークルの作品展示、浮書絵彫、書道、絵手紙、生け花、陶芸、園児、小中学生作品展示、芸能発表は、カラオケ、舞踊、社交ダンス、コーラス、フラダンス、ギター等。
南房総市文化協会 白浜支部	白浜支部文化祭	10月22日(土) ～23日(日)	白浜コミュニティセンター 9:00～16:00 (23日15:30終了) (芸能発表は23日 9:30～15:30)	文化協会白浜支部加入サークルなどの芸能発表、作品展示。書道、茶道、俳句、盆栽、ちぎり絵、パッチワークなどの展示、芸能発表はダンス、踊り、歌、コーラス等。23日無料ちぎり絵体験有。
南房総市文化協会 千倉支部	千倉の文化祭	10月29日(土) ～30日(日)	千倉保健センター 9:30～15:30(30日は15:00) (芸能発表は29日小中学生と老人会、一般、30日サークル)	千倉地区サークルの芸能発表と作品の展示、小中学生による芸能発表と、作品展示も実施します。芸能発表は、老人会や一般の方の発表もあります。
南房総市文化協会 丸山支部	丸山地区文化祭	10月29日(土) ～30日(日)	丸山公民館 児童体育館 9:00～16:00 (30日は15時終了)	丸山地区のサークルの活動発表、作品展示部門、生け花、押し花、古民具、水彩画、絵手紙、木彫り仏像など。芸能発表部門、カラオケ、民謡、童謡、踊り、フラダンス、ギター、詩吟など。
南房総市文化協会 和田支部	和田地区文化祭	10月30日(日)	和田コミュニティセンター 9:00～15:00	和田地区サークルの芸能発表として日本舞踊カラオケ ダンス等の発表、会場展示として書道、陶芸、掛け軸、手芸、幼稚園・小学生作品。

南房総市軽スポーツ大会  
参加者募集

誰でも気軽にできるスポーツを楽しみませんか。  
南房総市スポーツ推進委員連絡協議会(高橋嘉弘会長)主催の軽スポーツ大会が生涯スポーツの普及を目的にして開催されます。  
参加資格は市内在住の健康な人。初心者大歓迎です。

ソフトバレーボール

とき 11月20日(日)  
受付 9:00 / 競技 9:30～

ところ 丸山体育館

種目 登録は1チーム8人まで、男女混成可。但しコートには男性1人のみ。

参加費 1チーム500円(保険代含む)当日徴収します

持ち物 室内履き、着替え、タオル、飲料水など



グラウンドゴルフ

とき 11月20日(日) 受付 9:00 / 競技 9:30～

ところ 丸山運動広場

種目 グラウンドゴルフ(個人の部)

先着160人としします。年齢・性別は問いません。  
※マイスティック・マイボール可です。(道具の無い人は貸し出します。)

参加費 100円(保険代含む)当日徴収します

持ち物 外用運動靴、タオル、飲料水など

開催要項・申込書は教育委員会・朝夷行政センター・各地域センターにあります。  
※開催要項をよく読んでお申込ください。10月28日(金)まで教育委員会へ申し込んでください。

申問 生涯学習課 ☎ 46-2964



## 東安房漁協「アワビ輪採漁場」総理大臣賞受賞

8月25日(木)、総理官邸大ホールにおいて行われた「第9回海洋立国推進功労者表彰」において、東安房漁業協同組合(佐藤光男代表理事組合長)が内閣総理大臣賞を受賞しました。

アワビ輪採漁場の取り組みが、海洋に関する分野で顕著な功績を挙げたと認められ、受賞したものです。



内閣総理大臣賞を受賞し、表彰状を手にする佐藤組合長



市では、ふるさと納税の寄付の使い道の中で、一次産業の活性化

「人口減の中でがんばっている地域のためになれば」との思いからふるさと納税で市に寄付されたものです。

9月15日(木)、神奈川県川崎市の株式会社石川商事(石川弘行代表取締役)が市役所を訪れ、一次産業活性化を目的に20万円の寄付をいただきました。

## 一次産業活性化に20万円の寄付がありました

石井市長に手渡す石川代表取締役(右から2人目)



に繋げるため、アワビ、サザエの稚貝を放流する事業などに活用することを検討しています。

## JA安房から子どもたちに新米をいただきました

子どもたちに安心安全でおいしい新米を食べてほしいと、JA安房(松元善一組合長)から安房4市町に新米コシヒカリ910kgの贈呈がありました。

9月13日(火)、松元組合長と役員が市を訪れ、石井市長に目録を手渡しました。

子どもたちが米や地元農業に関心を持ち、地産地消にも関心を持ってほしいと毎年いただいています。市では、9月27日(火)の学校給食で新米を提供しました。



石井市長に目録を手渡す松元組合長(右)

## 今月の表紙

集団生活に慣れるため、お返事の練習や手遊び、歌に合わせたリズム運動や読み聞かせなど行いました。

また、同日、ボランティアが飲み物とお菓子を提供する「なごみ喫茶」や、9月生まれの子どものお祝いする「お誕生会」がありました。



輪になってお返事の練習や手遊びなどを行いました。



親子やお友達とのコミュニケーションの場になる「なごみ喫茶」のようす。

## 臨時福祉給付金および年金生活者等支援臨時福祉給付金(障害・遺族基礎年金受給者向け)について

消費税の引上げによる低所得の人への影響を緩和すること、賃金の引上げの影響がおよびにくい低所得の障害・基礎年金受給者を支援することなどを目的として、臨時福祉給付金および年金生活者等支援臨時福祉給付金(障害・遺族基礎年金受給者向け)が支給されることになり、その申請受付が10月から始まりました。

対象となる人は、平成29年1月4日までに申請してください。

なお、市役所や厚生労働省の職員が「ATM銀行・コンビニなどの現金自動預け払い機」の操作をお願いすることや「手数料などお金の振込みを依頼すること」などをお願いをすることはありません。このような電話がありましたら、警察へご連絡ください。それぞれの給付金の対象者などは次のとおりです。

### ①臨時福祉給付金

#### 対象者

・基準日(平成28年1月1日)に南房総市に住民登録している人

・平成28年度市民税(均等割)が課税されていない人

※ただし、ご自身を扶養している人が課税されている場合や生活保護の被保護者となっている場合などは対象外です。

#### 申請方法

支給対象になると思われる人に市より申請書を送付しました。

その申請書に必要事項を記入し、必要書類を添えて同封の封筒で返信するか、市民課、社会福祉課、朝夷行政センターまたは各地域センターへ提出してください。

提出された申請書の内容を審査し、支給・不支給を決定した後、指定口座へ振り込みます。

なお、申請書は年金生活者等支援臨時福祉給付金(障害・遺族基礎年金受給者向け)と兼用になりますので臨時福祉給付金の欄に○印を記入してください。(年金生活者等支援臨時福祉給付金にも該当する場合は、両方に○印を記入してください。)

#### 申請期間

平成29年1月4日(水)まで

#### 支給額

支給対象者一人につき3千円

#### 支給日

申請書などに不備がなければ、申請日より2、3ヶ月後に指定口座へ振り込みます。

#### その他

未申告の人は、申告後市民税(均等割)が課税されなければ対象となりますので申告してください。

### ②年金生活者等支援臨時福祉給付金(障害・遺族基礎年金受給者向け)

#### 対象者

臨時福祉給付金の対象者で、障害基礎年金や遺族基礎年金等を受給している人。

ただし、年度当初に実施された、年金生活者等支援臨時福祉給付金(低所得の高齢者向け)3万円を受給された人は対象外となります。

#### 申請方法

申請書は、臨時福祉給付金の申請書と兼用になりますので、支給対象になると思われる人は、市から送付された申請書の年金生活者等支援臨時福祉

給付金(障害・遺族基礎年金受給者向け)欄に○印を記入してから必要事項を記入し、年金証書又は年金額改定通知書等を添付して同封の封筒で返信するか、市民課、社会福祉課、朝夷行政センター又は各地域センターへ提出してください。

提出された申請書の内容を審査し、支給・不支給を決定した後、指定口座へ振り込みます。

#### 申請期間

平成29年1月4日(水)まで

#### 支給額

支給対象者一人につき3万円

#### 支給日

申請書等に不備がなければ、申請日より2、3ヶ月後に指定口座へ振り込みます。

#### その他

未申告の人は、申告後市民税(均等割)が課税されなければ対象となりますので申告してください。

また、給付金対象者になると思われるが申請書が手元に届いていない人は、社会福祉課へご連絡ください

問 社会福祉課給付金担当

☎ 36-11031

# 平成27年度南房総市決算報告

平成27年度決算が、9月の定例議会で認定されました。道路、福祉、教育など、市民生活に関わりの深い一般会計を中心にお知らせします。一般会計の平成27年度決算は、歳入合計251億9,628万1千円、歳出合計240億3,153万9千円で、前年度比で歳入5.0%減、歳出5.2%減となりました。

(単位：千円，%)

区 分	予算現額	歳入決算額		歳出決算額		繰越事業費 繰越財源	差引残額
		金 額	収入率	金 額	執行率		
一 般 会 計	25,713,587	25,196,281	98.0%	24,031,539	93.5%	146,597	1,018,145
国民健康保険特別会計	7,625,783	7,938,993	104.1%	7,523,776	98.7%	0	415,217
後期高齢者医療特別会計	513,354	511,106	99.6%	508,491	99.1%	0	2,615
介護保険特別会計	5,078,842	5,044,282	99.3%	4,830,568	95.1%	0	213,714
滝田財産区特別会計	845	846	100.1%	177	20.9%	0	669
北三原財産区特別会計	2	1	50.0%	0	0.0%	0	1
南三原財産区特別会計	9	9	100.0%	0	0.0%	0	9
合 計	38,932,422	38,691,518	99.4%	36,894,551	94.8%	146,597	1,650,370

## 一般会計決算

### 歳入

市税は、38億7,252万2千円で、9,673万9千円(2.4%)の減となりました。前年度と比べ、軽自動車税、入湯税は増加していますが、市民税、固定資産税、たばこ税が減少しており、全体として減となっています。また、地方交付税は、109億2,991万7千円で、前年度比6,838万4千円(0.6%)の減となっています。

(単位：千円，%)

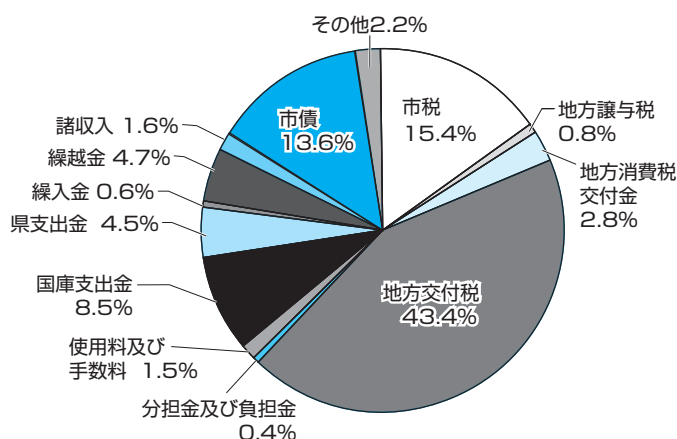

款	収入済額	対前年比
市 税	3,872,522	-2.4
地 方 譲 与 税	210,280	4.4
地 方 消 費 税 交 付 金	713,002	64.8
地 方 交 付 税	10,929,917	-0.6
分 担 金 及 び 負 担 金	99,985	-39.7
使 用 料 及 び 手 数 料	375,261	27.1
国 庫 支 出 金	2,152,751	-5.3
県 支 出 金	1,125,072	-9.3
繰 入 金	149,682	-93.9
繰 越 金	1,190,321	-15.4
諸 収 入	402,249	-7.5
市 債	3,413,600	55.4
そ の 他	561,639	24.5
歳 入 合 計	25,196,281	-5.0

### 歳出

経常的経費のうち、義務的経費(人件費、扶助費、公債費)については、人件費1,575万円(0.4%)の減、扶助費1,782万8千円(0.8%)の増、公債費が6,796万円(2.0%)の増となり、前年度に比べ、7,003万8千円(0.7%)の増となりました。投資的経費のうち、普

(単位：千円，%)

通建設事業は、富山小中一貫校・幼保一体化施設等建設事業、千倉幼保一体化施設整備事業、(仮称)白浜コミュニティセンター建設事業などの大規模な建設事業が集中したことにより、前年度比3億5,444万7千円(8.9%)の増となりました。

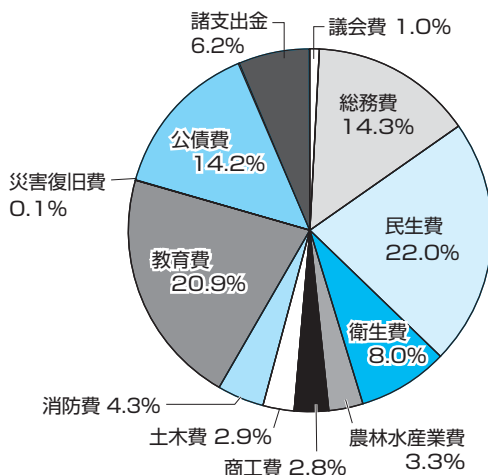

款	支出済額	対前年比
議 会 費	227,188	1.5
総 務 費	3,432,685	22.3
民 生 費	5,282,717	2.1
衛 生 費	1,926,801	-7.8
農 林 水 産 業 費	797,500	11.6
商 工 費	673,942	-14.0
土 木 費	697,656	-1.9
消 防 費	1,033,705	-36.1
教 育 費	5,026,271	16.0
災 害 復 旧 費	33,452	-76.1
公 債 費	3,410,895	2.2
諸 支 出 金	1,488,727	-56.3
歳 出 合 計	24,031,539	-5.2



## 市有財産現在高の状況

■土地	455万5,142㎡
■建物	20万8,223㎡
■基金(積立金)	228億4,761万1千円

## 市債現在高の状況

普通会計 (単位:千円)

一 般 会 計	28,201,970
---------	------------

企業会計 (単位:千円)

水道事業会計	2,262,217
病院事業会計	37,595

## 公営企業会計決算

(単位:千円)

項 目		水道会計	国保病院会計
収益的収入及び支出	収入	1,652,578	530,557
	支出	1,419,989	559,176
資本的収入及び支出	収入	153,330	20,773
	支出	601,334	31,041

## 平成 27 年度の主な事業

- ・富山小中一貫校・幼保一体化施設等建設事業 14億9,024万8千円
- ・富浦幼保一体化施設整備事業 9億1,672万9千円
- ・(仮称)白浜コミュニティセンター建設事業 5億6,273万7千円
- ・千倉幼保一体化施設整備事業 3億2,723万6千円
- ・富浦体育館耐震化工事 2億551万5千円



## 市税の徴収実績

(単位:千円,%)

区 分	収入済額	徴収率
市 民 税	1,529,918	91.9
固 定 資 産 税	1,986,150	87.2
軽 自 動 車 税	107,790	92.0
市 た ば こ 税	204,613	100.0
入 湯 税	44,051	100.0

※入湯税は、温泉組合補助金や観光協会補助金などに使われています。また、温泉郷活性化基金への積立も行っています。

## 健全化判断比率

比率名	平成 27 年度	早期健全化基準
① 実質赤字比率	-	12.72%
② 連結実質赤字比率	-	17.72%
③ 実質公債費比率	6.5%	25.0%
④ 将来負担比率	-	350.0%

平成 21 年 4 月に「地方公共団体の財政の健全化に関する法律」が施行されました。

この法律は、地方公共団体の財政の健全化に関する指標の公表制度を設け、その比率に応じて財政の早期健全化および財政の再生などに必要な行財政の措置を講ずることにより、地方公共団体の財政の健全化に資することを目的としています。

公表することとなるのは、上記のとおり①実質赤字比率、②連結実質赤字比率、③実質公債費比率、④将来負担比率(以下「健全化判断比率」)の4指標と⑤資金不足比率です。

健全化判断比率のうち1つでも早期健全化基準以上となった場合は財政健全化計画を、また、資金不足比率が経営健全化基準以上となった場合は経営健全化計画を定める必要があります。

平成 27 年度の決算に基づき算定された南房総市の健全化判断比率および資金不足比率はすべて基準を下回りました。

## 水道事業会計に係る資金不足比率

比率名	平成 27 年度	経営健全化基準
⑤ 資金不足比率	-	20.0%

## 国保病院事業に係る資金不足比率

比率名	平成 27 年度	経営健全化基準
⑤ 資金不足比率	-	20.0%

## 平成 28 年度南房総市一般会計補正予算

一般会計補正予算(第3号~第7号)が市議会9月定例会で承認・可決され、予算総額は、218億9,684万4千円となりました。内容は、6月23日の豪雨や8月22日の台風9号などにより被災した道路や公共施設の復旧工事に伴う補正、全国消防操法大会出場に要する経費1,076万8千円、災害対策本部設置施設である市役所本庁舎および別館1、三芳保健福祉センターの耐震診断業務委託料1,837万7千円、高齢者に対する外出支援サービス事業の期間延長に伴う経費147万6千円、交通安全対策のための工事費(白浜地区、千倉地区)3,324万円、(仮称)白浜分署建設に伴う用地の提供および道路測量などに要する経費733万2千円などの追加や、国や県の補助事業の事業採択などに伴う補正や職員の早期退職・人事異動に伴います人件費の補正などが主なものとなっています。

問 企画財政課 ☎ 33-1001

**平成29年4月から平成30年3月までの  
保育所・認定こども園入所申込みを受け付けます**

◆対象

0歳児から小学校入学前で保護者や家族が仕事や病気などにより家庭で保育できない子ども

保護者の状況		保育時間の認定	入所できる期間
就労	会社自宅を問わず月 52 時間以上就労している場合	就労時間による	小学校就学前まで
妊娠・出産	妊娠中であるか、出産後間もない場合	申請内容による	産前8週・出産日の8週後の月末まで
疾病・障害	病気や障害がある場合	申請内容による	療養を必要としなくなるまで
介護・看護	病人や障害者を介護・看護している場合	申請内容による	介護・看護を必要としなくなるまで
災害復旧	災害などの復旧にあたっている場合	保育標準時間認定	必要な期間
求職活動	求職活動を継続的に行っている場合	保育短時間認定	90 日間
就学	学校または職業訓練校に在学している場合	就学時間による	必要な期間
虐待・DV	虐待や DV のおそれがある場合	保育標準時間認定	必要な期間
育児休暇取得中	育児休暇取得時に、既に保育を利用している子どもの発育上特に継続利用が必要であると認める場合	保育短時間認定	必要な期間 ※原則は退所となります。
その他	上記に類する状態にある場合	申請内容による	必要な期間

◆保育時間

保育所に預ける時間は、保護者の就労形態などにより、次の2つの利用区分となります。

• 公立保育所

保育標準時間利用：7:15～18:15(最長11時間)

保育短時間利用：8:15～16:15(最長8時間)

(土曜日は、7:15～12:30)

• 私立保育園・私立認定こども園

施設により時間が異なりますので、各施設にお問い合わせください。

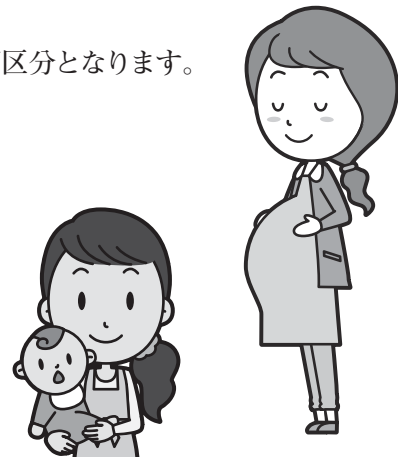

◆受付期間

• 市内保育所・認定こども園の新規・継続の申込み

12月1日(木)から12月16日(金)の平日

8:30～19:00

休日受付 12月10日(土)、11日(日) 9:00～16:00

※この期間を過ぎて申請した場合、1次選考の対象となりませんので、ご注意ください。なお、先着順に入所決定されるわけではありません。



## ◆申込方法および場所

家庭状況を説明できる保護者が、次の必要書類を子ども教育課(丸山分庁舎)に持参してください。

※昨年まで、本庁市民課、朝夷行政センター、各地域センター、公立保育所でも受付していましたが、今年から子ども教育課のみとなります。

## ◆入所申込みに必要な書類および持参するもの

- ①子どものための教育・保育給付支給認定申請書(兼)現況届(兼)保育所等利用申込書
- ②家庭状況調査票・子の健康状況調査票(継続入所の場合は不要です。)
- ③保育の必要性を証明する書類(雇用証明書、母子手帳、診断書など)
- ④保護者の個人番号(マイナンバー)通知カードまたは個人番号カード
- ⑤窓口に来た人の本人確認書類(運転免許証など)



※入所申込みに必要な書類は、本庁市民課、朝夷行政センター、各地域センター、公立保育所で11月10日(木)から配布します。また、ホームページからもダウンロードできます。

なお、現在保育所に入所している児童は、11月中旬に保育所を通じて配布します。

## ◆保育料

保育料は、平成29年4月1日現在でのお子さんの年齢と、保護者の平成28年度(9月からは平成29年度)市町村民税額により決定します。

ただし、実態として祖父母などの同居者が生計の中心者であることが明らかな場合には、同居者の市町村民税額で保育料を算定する場合があります。

## ◆選考結果

受付期間終了後、子ども教育課にて利用調整を行い、2月下旬に申込者へ通知します。調整の結果、第2希望以降の保育所をご案内する場合があります。

## ◆南房総市外の保育所・認定こども園の入所申込み

入所を希望する施設のある市町村が定める期間となりますので、子ども教育課にご相談ください。

☎ 子ども教育課 ☎ 46-2966

## 「認定こども園 こどもの森」とは

白浜保育園から幼保連携型認定こども園へ移行後の名称です。

(平成29年4月から)

## 認定こども園 とは

保育園の機能と幼稚園の機能と子育て支援の機能を総合的に兼ね備えた教育・保育施設です。

## 認定こども園 こどもの森 の概要

■事業主体：社会福祉法人 白浜こども園

■類 型：幼保連携型 認定こども園

■開設時期：平成29年4月1日

■所 在 地：南房総市白浜町白浜2225番地

■利用定員：65人

■開園時間：保育利用(0～5歳児) 7:15～18:15まで(必要に応じて延長保育を実施)  
教育利用(3～5歳児) 9:00～14:00まで(必要に応じて預かり保育を実施)

☎ 白浜保育園 ☎ 38-2140



## 平成29年4月からの市立幼稚園、認定こども園(教育標準認定)

### への入園申込みを受け付けます

市立幼稚園、認定こども園の入園手続きには「子ども・子育て支援新制度」における「支給認定」の申請が必要です。「支給認定」の手続きは教育委員会子ども教育課で行います。

#### ◆申込み手続きの流れ

(1) 受付期間中に「子どものための教育・保育給付支給認定申請書」を子ども教育課に提出してください。

#### ◇申込みに必要なもの

- ①子どものための教育・保育給付支給認定申請書 ②保護者の個人番号(マイナンバー)通知カード  
または個人番号カード ③窓口に来た方の本人確認書類(運転免許証など)

受付期間：12月1日(木)から12月16日(金)の平日  
受付時間：8:30～19:00  
休日受付：12月10日(土)、11日(日)9:00～16:00  
受付場所：子ども教育課(丸山分庁舎)南房総市岩糸2489番地

(2) (1)の手続き後、希望する幼稚園の面談日に幼児と一緒にいき、「入園願書」を提出し、入園の手続きを  
してください。

#### ・市立幼稚園

#### ◇申込みに必要なもの ①入園願書 ②印鑑

幼稚園	面談日		受付時間
千倉幼稚園	12月19日(月)	健田 地区	14:30 ～ 16:00
	12月20日(火)	朝夷 地区	
	12月21日(水)	忽戸・七浦 千倉以外の地区	
富浦幼稚園	12月19日(月) ・ 12月20日(火) ・ 12月20日(火) ・ 12月20日(火) ・ 12月21日(水)	地区の指定は ありません	
富山幼稚園			
三芳幼稚園			
白浜幼稚園			
南幼稚園			
南三原幼稚園			
和田幼稚園	12月21日(水)		

※子どものための教育・保育給付支給認定申請書及び入園願書は、子ども教育課、各幼稚園にあります。  
平成24年4月2日から平成25年4月1日生まれの人には、教育委員会から通知があります。

#### ・認定こども園 こどもの森 ※3歳児から5歳児までの教育標準認定ができます。

名 称	面 談 日	受 付 時 間	必 要 な も の
認定こども園 こどもの森	12月19日(月) ・ 12月20日(火)	14:00～16:00	白浜保育園 ☎38-2140へ お問い合わせ下さい。

問 子ども教育課 ☎46-2966

# 平成29年4月からの預かり保育室入室申込みを受け付けます

預かり保育室(富浦、富山、三芳、白浜、千倉、丸山預かり保育室)の入室申込みを受け付けます。

## 入室対象者

市の幼稚園に就園し、次のいずれかに該当する幼児

①保護者が昼間、労働することにより、家庭で適切な保護を受けられない。

②保護者や家族が病気または看護のため、家庭で適切な保護を受けられない。

※入室には審査があります。受付期間を過ぎて申請した場合、一次選考の対象となりませんので、ご注意ください。(先着順ではありません)。

※現在入室している幼児で、引き続き入室を希望する場合も申込みが必要です。

## 申込方法

申込書、印鑑、必要書類を添えて申込んでください。

申込書、必要書類は子ども教育課、各預かり保育室にあります。

## 必要書類

• 父母の就労状況などがわかる書類

(雇用証明など)

※入室審査に必要です。

## 保育時間

• 平日(朝) 午前7時30分から午前8時30分まで

• 平日(夕) 幼稚園終了後から午後6時まで

• 春・夏・冬休み 午前7時30分から午後6時まで

• その他(幼稚園行事の振替休業日) 午前7時30分から午後6時まで

## 保育コース及び保育料

• 毎日コース(月額)  
朝 2000円  
夕 8000円

• 週3日コース(月額)  
(8月は 16000円)  
朝 1400円  
夕 5600円

• 長期休業中のみコース  
(8月は 11200円)  
毎日、週3日利用の人の8月利用は、右記と同額

• 8月以外  
利用日数×800円

• 一日(緊急)預かり(日額) 朝 100円

夕 400円

長期休業中 800円

※一日(緊急)預かりについては、利用日の前日の朝までに申し込みが必要  
※保育料はおやつ代を含みます。

申問 子ども教育課  
☎ 46-2966

## 【受付期間・場所】 ※平日のみ

受付期間	預かり保育室	受付場所
12月19日(月) 12月20日(火)	富浦	富浦幼稚園
	富山	富山幼稚園
	三芳	三芳幼稚園
	白浜	白浜幼稚園
12月19日(月) 12月21日(水)	丸山	南幼稚園
	千倉	千倉幼稚園

## 「預かり保育室」ってどんなところ？

☆働いている保護者などの家庭を支援し、子どもたちの降園後や幼稚園の休み期間中の生活の安全と健全育成を図る場所です。

☆多くの友達と指導員とともに、遊びを中心として保護者がお迎えにくるまで過ごします。



## おらが自慢の緑のカーテン

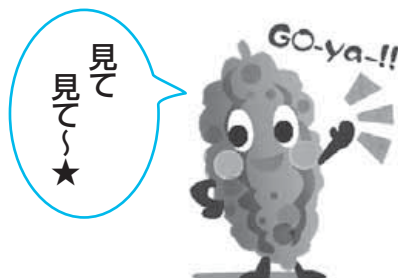

市では、地球温暖化対策や夏の省エネ対策として、毎年5月に希望する市民の皆さんや小・中学校に、ゴーヤやキュウリの苗を配布しています。

今年も、たくさんの皆さんが「緑のカーテン」づくりにご協力いただき、ありがとうございました。

今回は成果をご報告いただいた皆さんの自慢の「緑のカーテン」をご紹介します。

来年は、ぜひ皆さんもチャレンジしてみてください。

### 市民の部



密田正純さん（千倉地区）

「緑のカーテン」づくり3年目になりますので、過去の失敗等を考えて、今年は落ち葉の腐葉土を使ってみたら良く出来ました。



H.Sさん（富山地区）

指を上げたような形の葉が揺れているのを見ると、涼やかな気持ちになりました。



眞田美佐子さん（丸山地区）



Oさん（富山地区）

初めて育てたゴーヤは2階まで元気に伸びて、青々した葉っぱを見れば涼しく、さらに食べればおいしく、夏バテぎみの我が家の救世主になりました。



M.Sさん（富山地区）

今年もゴーヤがたくさん取れ、毎日、食卓に上がっています。また西日を遮り、カーテンの役目をしっかり果たしています。



Sさん（和田地区）

肥料が不足していたらしく、全体的に茎が細く、ゴーヤも3、4個しか結実しませんでした。8月末まで花が咲いて、緑を楽しませてくれました。



川田正孝さん（富山地区）

役所より苗木3本と近所の方から10本を入れて大きなカーテンにしました。ゴーヤは沢山収穫でき、孫たちも大喜びでした。有難うございました。



Kさん（富山地区）

植え替えた時に少し枯れてしまい、あまり育たなかった。ゴーヤもあまりできず残念だった。きれいなカーテンにならず残念でした。



岩崎さん（千倉地区）

思ったよりも広がったので、もっと大きな範囲にすればよかった。

## 学校の部

学校でも  
緑のカーテン  
を作りました



三芳中学校



和田小学校



富山小学校



白浜小学校



三芳小学校（4年生）



富浦小学校



嶺南中学校



千倉中学校

農業者年金に  
加入しませんか？  
～農業者の皆さんへ～

農業者年金は、農業者が老後の生活を安心して送れるよう、国民年金(基礎年金)に上乗せした公的年金です。自分で積み立て、その積み立てた額に応じて年金額が決まる「積立方式」になっており、通常加入と政策支援加入の2種類があります。

年金の保険料は、全額社会保険料控除の対象となり、給付される年金も公的年金控除が適用されます。

加入要件

20歳以上60歳未満の国民年金に加入されている人で、年間60日以上農業に従事している人は誰でも加入できます。配偶者や後継者など家族農業従事者も加入できます。

ただし、国民年金の付加年金(月額400円)に加入していただく必要がありません。

保険料

月額2万円から6万7千円まで、千円単位で自由に金額を決めることができます。加入後、金額はいつでも変更できます。

加入申込

農業委員会事務局またはJA安房の各支店でお申込みください。

年金の受給

年金は、原則65歳から生涯受け取ることができます。また、60歳から繰上げ請求をすることもできます。

保険料の国庫補助(政策支援)

認定農業者で青色申告をしているなどの一定の要件を満たしている人には、月額保険料2万円のうち国から最高1万円の保険料補助が受けられます。この国庫補助額は、農地などの経営継承をすることで、原則65歳から特例付加年金として受け取ることができます。

〔政策支援の加入要件〕

- ① 60歳までに保険料納付期間などが20年以上見込まれる。
- ② 必要経費控除後の農業所得(配偶者や後継者の場合は、支払を受けた給料等)が900万円以下
- ③ 次の表のいずれかの区分に該当する人

問 農業委員会事務局

☎ 33-11081

JA安房の各支店

保険料の国庫補助額 (月額2万円に対する補助額)

区分	必要な要件	35歳未満	35歳以上
1	認定農業者で青色申告者	10,000円	6,000円
2	認定就農者で青色申告者	10,000円	6,000円
3	区分1か区分2の人と家族経営協定を締結している配偶者・後継者	10,000円	6,000円
4	認定農業者か青色申告者で、3年以内に両方満たすことを約束した者	6,000円	4,000円
5	35歳までに認定農業者で青色申告者になることを約束した後継者	6,000円	なし

(注)区分3及び区分5の後継者は、農業経営者の直系の血縁関係を有する人(直系卑属)となります。



農業者年金は積立年金です。

農業者年金は、平成14年1月に制度が見直され、加入者が積み立てた保険料とその運用益の額により、将来受け取る年金額が決まります。なお、65歳の年金裁定時に、年金原資(自分が支払った年金保険料と運用収入の総額)がこれまで自分が支払った保険料合計額を下回ることがあった場合は、独立行政法人農業者年金基金で管理されている付利準備金でマイナス部分が補填されます。(支払合計額を下回ることはありません。)

加入者へは、毎年積立・運用状況が通知されますので、ご自分が積み立てた保険料額を確認することができます。



## 農業者の皆さん 老後の備えは万全ですか？

### 農業者年金に夫のみ加入した場合と夫婦で加入した場合を比較

◎夫と妻は同年齢で、農業者年金へは30歳で加入し、保険料月額2万円(通常加入)を納めた場合(国民年金は、20歳から40年間加入していた人が、平成28年度に老齢基礎年金を新規裁定請求した場合)

	65歳～87歳の年金額(夫婦)	88歳～92歳の年金額(妻のみ)
<b>【ケース1】 農業者年金に 夫のみ加入</b>	<ul style="list-style-type: none"> <li>●国民年金 夫：月額 65,008円 妻：月額 65,008円 合計： 130,016円</li> <li>●農業者年金 夫：月額 43,400円</li> </ul>	<ul style="list-style-type: none"> <li>●国民年金 妻：月額 65,008円 合計： 65,008円</li> <li>●農業者年金 なし ※妻は未加入のため</li> </ul>
<b>年金受給額(月額)</b>	合計：月額 173,416円	合計：月額 65,008円
<b>【ケース2】 農業者年金に 夫婦で加入</b>	<ul style="list-style-type: none"> <li>●国民年金 夫：月額 65,008円 妻：月額 65,008円 合計： 130,016円</li> <li>●農業者年金 夫：月額 43,400円 妻：月額 36,600円 合計： 80,000円</li> </ul>	<ul style="list-style-type: none"> <li>●国民年金 妻：月額 65,008円 合計： 65,008円</li> <li>●農業者年金 妻：月額 36,600円 合計： 36,600円</li> </ul>
<b>年金受給額(月額)</b>	合計：月額 210,016円	合計：月額 101,608円

※上記の農業者年金加入者の平均余命(男性87歳、女性92歳)まで生存するとして比較し、試算額については、65歳までの運用利回り2.5%、65歳以降の予定利率は0.50%として行っています。(予定利率は、農林水産省告示により毎年度見直されます。)

#### 【ケース1】 夫のみ農業者年金に加入した場合

夫婦が受け取ることのできる年金は、月額約17万3千円で、1人当たり約8万6千円となります。

しかし、男性の平均余命を過ぎた88歳以降、女性の平均寿命である92歳までの5年間(想定)は、妻のみで国民年金の月額約6万5千円のみを受給となりますので、老後の生活の安定は十分とは言えません。

#### 【ケース2】 夫婦で農業者年金に加入した場合

夫婦が受け取ることのできる年金は、月額約21万円で、ケース1に比べ、3万7千円も多くなります。88歳以降、妻のみとなった場合でも、国民年金と農業者年金で月額約10万2千円となりますので、ケース1に比べ、余裕が生じます。

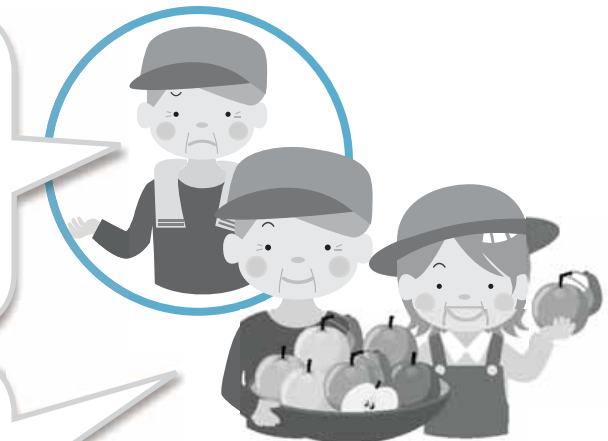

農業者年金受給者の65歳時点における平均余命は、男性が約87歳、女性が約92歳と女性が5年長くなっています。男性も女性も、老後生活において、安定した生活をおくるために、預金を蓄えておくことも必要ですが、将来の安定した生活をおくるために、若いうちから農業者年金に加入することをお勧めします。ご自分だけではなく、家族の将来の生活のことも考えてみませんか。

詳しくは…

農業者年金基金  検索 <http://www.nounen.go.jp>  
 農業者年金の内容やご相談については、最寄りの農業委員会か JA または農業者年金基金にお問い合わせください。

**独立行政法人農業者年金基金**

TEL: 03-3502-3199(相談員) TEL: 03-3502-3942(企画調整室)

# ～輝く笑顔は健康から～ こんにちは 保健推進員です！

## 健康だより

問 健康支援課 ☎ 36-1152

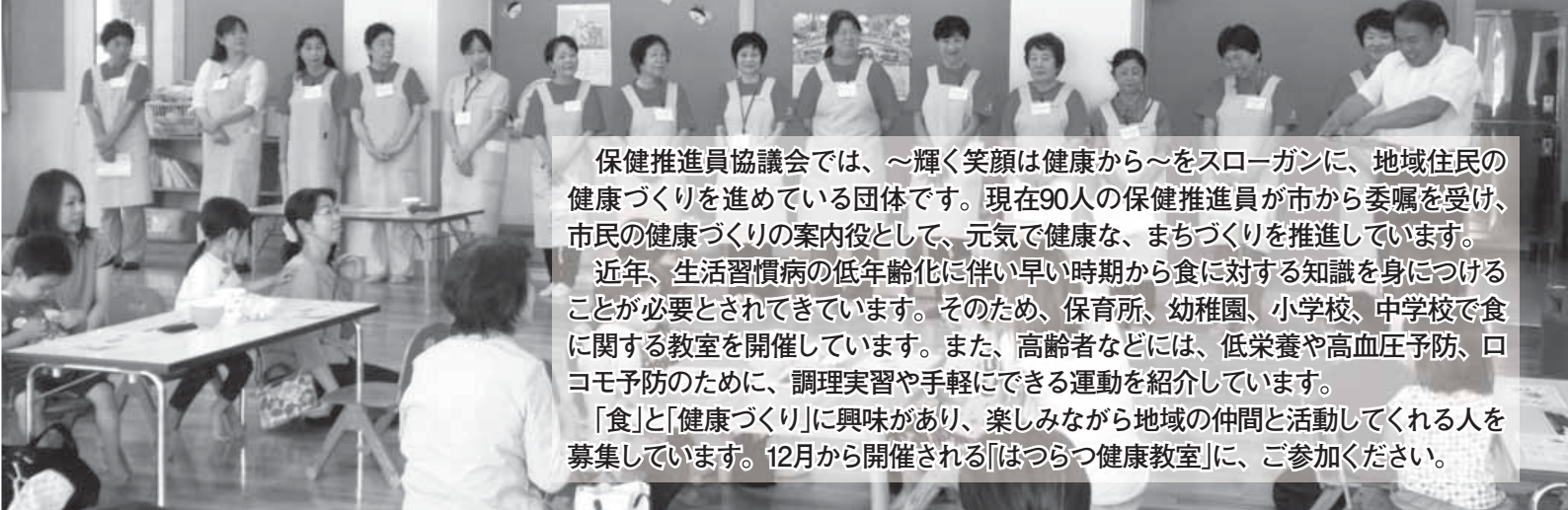

保健推進員協議会では、～輝く笑顔は健康から～をスローガンに、地域住民の健康づくりを進めている団体です。現在90人の保健推進員が市から委嘱を受け、市民の健康づくりの案内役として、元気で健康な、まちづくりを推進しています。

近年、生活習慣病の低年齢化に伴い早い時期から食に対する知識を身につけることが必要とされてきています。そのため、保育所、幼稚園、小学校、中学校で食に関する教室を開催しています。また、高齢者などには、低栄養や高血圧予防、口コモ予防のために、調理実習や手軽にできる運動を紹介しています。

「食」と「健康づくり」に興味があり、楽しみながら地域の仲間と活動してくれる人を募集しています。12月から開催される「はつらつ健康教室」に、ご参加ください。

### 保健推進員はこんな活動をしています！

#### ●おはしの教室



保育所や幼稚園では、おいしい給食をたくさん食べられるように、おはしの正しい持ち方や食のおはなしをしています。

#### ●夏休み小学生クッキング教室



家族一緒に料理をつくり、夏休みの思い出づくりのお手伝いをしています。

#### ●はつらつ健康教室



生活習慣病予防の食事づくりや運動を行い、自分の健康づくりを見直すように、お伝えしています。

### はつらつ健康教室(6回コース) 参加者募集

生活習慣病  
予防や食生活  
について学ぶ



「はつらつ健康教室」を開催します。健康づくりに興味のある人はぜひご参加ください。

なお、この教室を修了された人は保健推進員としても活動できます。

ところ／三芳保健福祉センター

対象者／市内在住の人

持ち物／筆記用具、エプロン、三角巾

参加費／調理実習時1回300円

※要事前申し込み

申込期限／11月18日(金)

申問 健康支援課 ☎ 36-1152

	実施日時	内容
1	12月5日(月) 10:00～14:30	開講式 講話：市民の健康状況と生活習慣病予防について 食品衛生と食中毒予防について 調理実習：生活習慣病予防の食事
2	12月13日(火) 13:30～15:30	講話：女性の健康づくりについて ～健康力を高め輝き続けるために～
3	1月17日(火) 10:00～14:00	講話：食事バランスガイドについて 調理実習：薄味を心がける食事
4	1月31日(火) 10:00～11:30	講話：生活習慣病予防の運動 実技：運動の実践
5	2月10日(金) 10:00～14:00	講話：成長期の食事について 調理実習：学童期の食事
6	2月23日(木) 10:00～14:30	講話：高齢者の食事について 保健推進員協議会の活動について 調理実習：高齢者の低栄養を防ぐ食事 閉講式

# 10月1日以降も高齢者を対象にタクシー・バス料金の助成を継続します

高齢者に対する高齢者外出支援タクシー利用助成事業、高齢者外出支援バス利用助成事業は10月1日以降も引き続き実施しています。期限の過ぎたタクシー券、バス券は担当課に返却してください。また紛失などの理由による再発行はいたしません。障害者に対する福祉タクシー料金助成事業に変更はありません。

※タクシー券とバス券、両方の申請はできません。

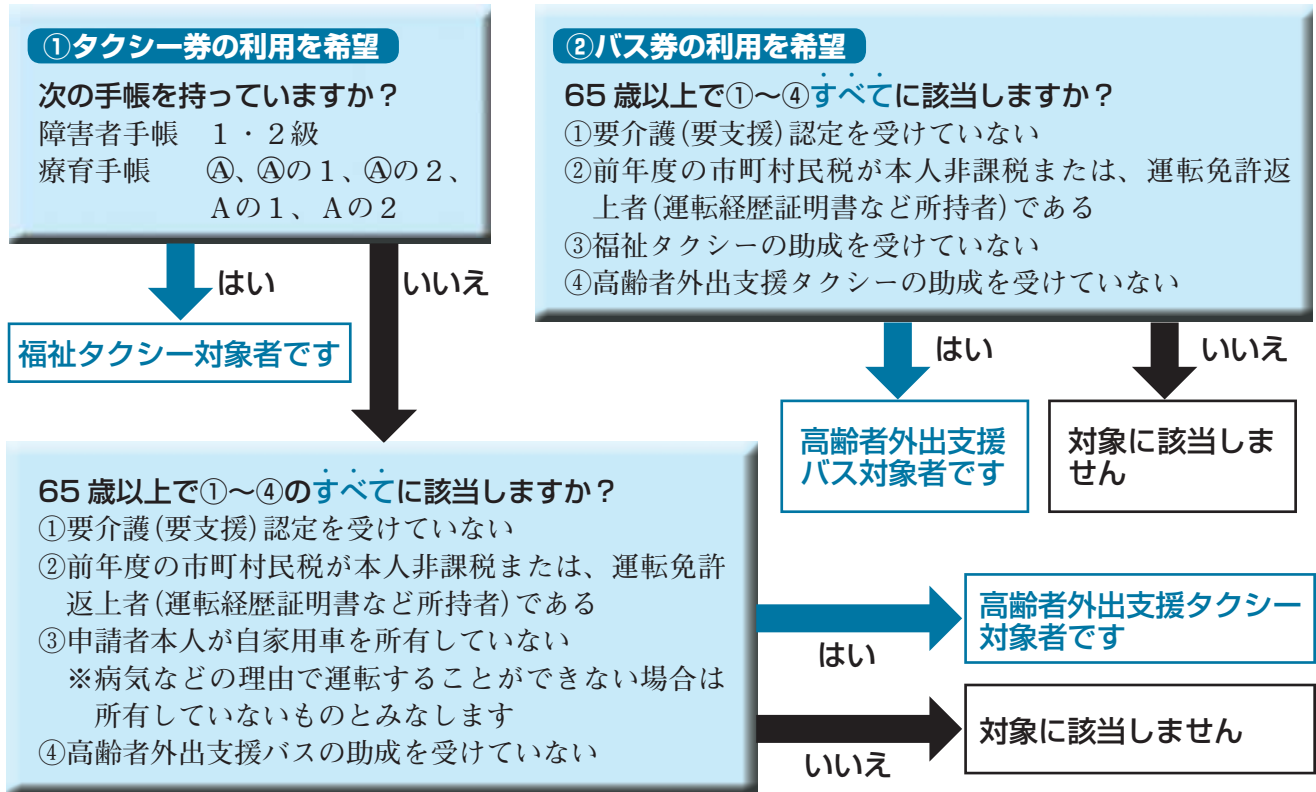

## 申請と受付

	福祉タクシー	高齢者外出支援タクシー	高齢者外出支援バス																				
助成額(1回につき)	670円	670円	150円																				
交付形態	・利用券	・利用券 ・利用助成券交付者カード 1枚																					
申請に必要なもの	・印鑑 ・身体障害者手帳または療育手帳	・印鑑 ※タクシー券については、申請書に民生委員による確認項目があります。地区の民生委員に記入を依頼してください。																					
申請場所	社会福祉課、市民課、朝夷行政センター、各地域センター	健康支援課、市民課、朝夷行政センター、各地域センター																					
問い合わせ	社会福祉課 ☎ 36-1151	健康支援課 ☎ 36-1152																					
交付枚数(上限枚数)	<b>交付決定になる月によって、助成券の交付枚数が変わります。</b> <b>福祉タクシー券</b> <table border="1"> <tr> <td>決定月</td> <td>4月～7月</td> <td>8月～11月</td> <td>12月～3月</td> </tr> <tr> <td>枚数</td> <td>30枚(48枚)</td> <td>20枚(32枚)</td> <td>10枚(16枚)</td> </tr> </table> ※( )内は腎臓機能障害1級のみ <b>高齢者外出支援タクシー・バス利用助成事業は、10月1日以降も引き続き実施しています。</b> <b>高齢者外出支援タクシー券 (10月1日から助成券は黄色です)</b> <table border="1"> <tr> <td>決定月</td> <td>10月～12月</td> <td>1月～3月</td> </tr> <tr> <td>枚数</td> <td>15枚</td> <td>10枚</td> </tr> </table> <b>高齢者外出支援バス券 (10月1日から助成券は黄色です)</b> <table border="1"> <tr> <td>決定月</td> <td>10月～12月</td> <td>1月～3月</td> </tr> <tr> <td>枚数</td> <td>50枚</td> <td>25枚</td> </tr> </table>			決定月	4月～7月	8月～11月	12月～3月	枚数	30枚(48枚)	20枚(32枚)	10枚(16枚)	決定月	10月～12月	1月～3月	枚数	15枚	10枚	決定月	10月～12月	1月～3月	枚数	50枚	25枚
決定月	4月～7月	8月～11月	12月～3月																				
枚数	30枚(48枚)	20枚(32枚)	10枚(16枚)																				
決定月	10月～12月	1月～3月																					
枚数	15枚	10枚																					
決定月	10月～12月	1月～3月																					
枚数	50枚	25枚																					



給水車(南房総市水道局)



市営水道(富山・白浜・千倉・丸山・和田地区の水道)についての説明です。

### 南房総市水道事業経営 審議会を開催しました

8月10日(水)に第2回、9月7日(水)に第3回、9月27日(火)に第4回の南房総市水道事業経営審議会(委員10人)が、朝夷行政センターにて開催されました。

第2回の審議会では、市営水道のこれまでの経営状況および経営の健全化への取り組みについて、事務局より説明を行いました。

第3回の審議会では、南房総市と近隣水道事業者の水道料金体系の比較と、市営水道の水道使用者の利用状況、料金改定による市営水道の将来の財政状況予測を説明しました。

第4回の審議会では、改定率や算定方式ごとに分けた水道料金改定試算について説明しました。

それぞれ審議会での事務局の説明に対して、審議会委員より質疑が行われ、さまざまな意見により活発な議論となりました。



審議会の様子(朝夷行政センター)

### 水道メーターの管理にご協力ください

市営水道では、水道メーターの検針業務を民間事業者に委託しており、2か月に1度(奇数月)に(株)ヴェオリア・ジェネットの検針員がお伺いしています。また、10月に水道メーターの交換を行うために南房総市指定給水装置工事業者がお伺いしています。

検針やメーター交換を行うにあたって、水道メーターの管理にご協力ください。



- メーターボックスの上には、車や物を置かないようにしてください。
- メーターボックスの中に水や泥が入らないようにしましょう。また、メーターボックスのまわりが草や泥で埋まらないようにいつもきれいにしておきましょう。
- 飼い犬は、出入口や水道メーターから離れた場所につないでおいてください。
- 家の増改築などで、水道メーターが屋内や床下になる場合は、検針しやすい場所へ水道メーター(メーターボックス)を移動してください。
- 移動する場合は、市の指定給水装置工事業者に依頼してください。



2年前作ったジャックオランタン

## かぼちゃの季節

10月になると秋・肌寒い季節、おいしい食べ物、そしてハロウエインの季節・が間もなく始まります。アメリカではかぼちゃは秋の象徴です。かぼちゃは様々な色、大きさ、形をしています、オレンジ色の大きいかぼちゃが一般的です。おいしい食べ物から家の飾りまで、かぼちゃはアメリカの秋の大切な一部です。

アメリカではパンプキンパイは100年以上の歴史のある伝統的な秋のデザートです。11月の下旬にあるThanksgiving (感謝祭)に多くの家では晩御飯が終わった後にパンプキンパイを食べます。日本に比べて、期間限定のお菓子などは少ないですが最近パンプキン風味のお菓子がブームになっています。10月から11月にかけてパンプキン風味のスターバックスラテ、パンプキン味のオレオクッキーやピーエルなどのお菓子と飲み物がたくさんあります。アメリカの秋によくあるもう一つのかぼちゃの楽しみ方はかぼちゃの栽培コンクールです。秋の収穫祭などのイベントで農家が集まって、450キロを超えるとても大きなカボチャが期間中展示されています。また、おもしろい形や色をしたものなど珍しいかぼちゃも展示されます。

最後に、私の好きなハロウエインの楽しみ方はジャックオランタン作りです。大きなかぼちゃの中身を取って、顔の形に彫り、中にろうそくを入れて夜に家の前に置きます。ジャックオランタンは悪霊を払うといわれています。かぼちゃ用の安全ナイフやデザイン画の型紙が入っているキットも買えますが、私はいつも自分でデザインします。怖い顔が一般的ですが、かわいいデザインも作ります！

## Pumpkin Season

October is here again and fall—the season of cooler weather, delicious food, and most importantly Halloween—is just around the corner. One of the most common signs of fall in America is the pumpkin. Pumpkins come in all kinds of shapes, colors, and sizes, but most often they are large and orange. From delicious food to spooky decorations, pumpkins are an important part of fall in America.

Pumpkin pie has been a classic fall dessert in America for over one hundred years. Many families serve pumpkin pie for dessert after Thanksgiving dinner in late November. Seasonally flavored snacks are not as common in America as they are in Japan, in recent years pumpkin flavored snacks have become more and more popular. During October and November, you can find a variety of pumpkin flavored food and beverages, from a pumpkin latte at Starbucks to pumpkin flavored Oreo cookies and pumpkin flavored beer. Another way Americans enjoy pumpkins during the fall is through pumpkin growing contests. Fall Harvest Festivals and State Fairs will often hold competitions for farmers to grow the largest pumpkin. These pumpkins can weigh over 1000 pounds (450 kg) and are put on display during the festival. Pumpkins with interesting shapes, colors, or rare varieties are also put on display.

Finally, one of my favorite ways to celebrate Halloween is making Jack O' Lanterns. Said to ward off evil spirits, Jack O' Lanterns are created by carving a face into a large pumpkin and placing a candle inside to light up the face at night. You can buy special pumpkin-carving kits at the store with stencils and knives, but I always like to design my own Jack O' Lanterns. It's standard to carve scary faces in the spirit of Halloween, but I like to make cute designs too!

## 消費相談窓口から ⑤①

# 「オリンピック」を語る詐欺商法にご注意!

リオ五輪が終了し、4年後に予定される東京オリンピック・パラリンピックを前にして、これに便乗するような詐欺商法が発生しはじめています。

「オリンピック財団、オリンピック協会」など公式団体を思わせる名称を名乗る「業者」から、観覧チケットの購入代金を請求されるというケース、さらにチケット購入を断ると「あなたの名前が犯罪グループの名簿に掲載されている」などとして登録料の支払いを求められるというケースなどがこれまで報告されています。

「オリンピック」を語る見ず知らずの業者から電話勧誘を受けた場合には、まずは「詐欺」を疑って、金銭の支払い要求には、絶対に応じないようにして下さい。

前回の東京五輪の時代(昭和39年)には想像もできなかったような新たな形の便乗商法が4年後の開催ま

で、現れてくる可能性があります。「オリンピック」を語る詐欺商法には、十分な注意が必要です。

お電話  
ください



### 消費生活相談窓口

市消費生活相談 ☎ 33-4300

10:00 ~ 15:00

\* 来所による相談を週2回、受け付けています。

詳しくは、広報お知らせ版をご覧ください。

申問 商工課 ☎ 33-1092

県消費者センター ☎ 047-434-0999

9:00 ~ 16:30

\* 日曜・祝祭日を除く。

## ■ 放課後や休日の校庭・園庭を開放

地域の子どもたちの遊び場、市民の健康づくりやコミュニティ醸成の場として、小学校、幼稚園および子ども園の校庭・園庭を10月から開放しています。

なお、学校行事や使用許可団体の利用時は開放を休止します。

詳しくは、市ホームページをご参照ください。

### 開放時間

〈小学校 校庭・幼稚園 園庭〉

平日 16:00～18:00

土曜日・休業日 9:00～18:00

〈子ども園 園庭〉

土曜日 13:00～18:00

休業日 9:00～18:00

※平日は閉鎖

### 注意事項

- 飲食、喫煙、火気の使用、動物の運動は禁止です。
- 利用者が互いに見守り、地域防犯に努めましょう。
- ケガなどは自己責任です。安全な利用をお願いします。
- ゴミは持ち帰り、清潔に努めましょう。

問 教育総務課 ☎46-2961

## ■ 飼料用米で収入確保を！

食生活の変化や高齢化などにより、米の需要量は毎年減少しています。

生産量が需要量を上回り在庫量が増えると、米価の下落を招きます。

飼料用米に取り組むことにより、国や県の助成が受けられ安定した収入が得られます。

### 飼料用米取組のメリット

- ① 既存の機械や施設をそのまま使えます。
- ② 畜産農家など、大きな需要があります。
- ③ 主食用の品種でも、飼料用米に取り組めます。
- ④ 国・県の支援策が受けられ、安定した収入が確保できます。

問 農林水産課 ☎33-1071

## ■ 平成29年版農業日誌などの予約受付け

- 農業日誌 1,400円
- ファミリー日誌 1,400円
- 新農家暦 440円

申込方法／10月24日(月)までに電話でお申し込みください。

申問 農林水産課 ☎33-1071



## 今月の掲示板

### ■ 「千葉県最低賃金」が10月1日から時間額842円に改正されました

千葉県内の事業所で働くすべての労働者(パート、アルバイトなどを含む。)およびその使用者に適用される地域別最低賃金「千葉県最低賃金」が従来の817円から25円引き上げられ時間額842円に改正されました。

この最低賃金には、精皆勤手当、通勤手当、家族手当、時間外勤務手当、休日出勤手当、深夜勤務手当、賞与および臨時の賃金は含まれません。

なお、「千葉県最低賃金」のほかに定められている特定最低賃金がありますのでご注意ください。

詳しくは、千葉労働局労働基準部賃金室または最寄の労働基準監督署へお問合わせください。

問 千葉労働局労働基準部賃金室

☎043-221-2328

### ■ 平成28年台風10号災害義援金を受け付けています

平成28年8月に発生した台風10号に伴う大雨により北海道・岩手県を中心に大きな被害が出ました。土砂災害などにより多数の死傷者および住宅全壊など深刻な被害が発生し大きな被害を受けました。皆様のご協力をお願いします。

期限／10月31日(月)

方法／郵便局・ゆうちょ銀行の窓口

口座番号／00100-6-324140

加入者名／日赤平成28年台風10号等災害災害

郵便振替／振込手数料免除。受領書希望は、通信欄に「受領書希望」と明記。

問 日本赤十字千葉県支部

☎043-241-7531

### 有料広告

大切な人  
想いを込めて...

ママの心は、お葬式の費用を  
すべて公開!!  
だからこそ出来るんです!  
自分でも出せる  
お葬式の見積もり  
まずは PC・スマホから  
館山斎場

(有)山内六三郎商店・館山斎場  
総合受付 0120-23-4171 千294-0046 千葉県館山市新宿14  
http://www.tes-y.co.jp

9月21日(水)に実施されました

- 平成28年度市政懇談会
- 頂点を目指し全国消防操法大会へ
- 第1回南房総名品づくりグランプリ
- 「南房総de婚活しよう」婚活イベント

資料は、市のホームページでご覧いただけます。

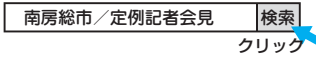

- ・ホームページアドレス <http://www.city.minamiboso.chiba.jp>
- ・Twitter(ツイッター)アドレス [http://twitter.com/minamiboso\\_koho](http://twitter.com/minamiboso_koho)
- ・Facebook(フェイスブック)アドレス <http://www.facebook.com/minamibosocity>
- ・千葉テレビ県内市町村情報 <http://www.chiba-tv.com/shicho/>  
(千葉テレビデータ放送でも情報が見られます)

南房総市の情報はこちらから



南房総市  
安全安心メール  
配信登録  
QRコード※



※登録は初めに空メールを送信してください

■「南房総市UIターン・就職マッチングイベント」を開催します

市への移住を検討している人や市出身で現所在地元を離れている人(学生を含む)などを対象に、市の企業を知ってもらう機会を提供します。

10社(予定)の企業が参加し、各企業ブースでの個別面談や希望者の採用面接を予定しています。市での生活相談窓口も設置しますので、「南房総市で暮らす、働く」きっかけ作りのイベントとしてもご利用いただけます。

日時・場所／

- ①11月23日(水・祝) 13:00～17:00  
リクルートGINZA 8ビル(東京都中央区)
- ②12月3日(土) 13:00～17:00  
市役所別館1 大会議室

対象者／市で就職を希望している15歳以上の人(年齢制限はありません。)

募集人数／30人 参加費／無料

参加企業／市ホームページでご確認いただけます。

申し込み／事前申込みは不要です。

問 商工課 ☎33-1092

■日本赤十字社からの見舞金支給について

日本赤十字社千葉県支部では、火災・風水害・地震、その他の自然災害により被災された市民の皆さまに対し、応急的な救援を図ることを目的として、各種救援物資および見舞金を支給しています。

制度内容／火災などに遭われた場合、災害見舞金を支給します。(所得制限はありません)

- ①対象となる災害(1世帯5,000円)  
全焼・全壊・半焼・半壊・床上浸水(全て居室に限ります)※部分焼および故意による場合は、対象にはなりません。
- ②入院加療を要する傷を負った人にも見舞金を支給します。ただし、被災に直接起因しない場合は対象外です。(1人5,000円)
- ③災害により死亡し、または死亡したことが確実な場合には、災害弔慰金を支給します。(1人10,000円)

問 社会福祉課 ☎36-1153

和町黒岩の熊野神社の境内に、日本植物保護推進会が、平成十四年(二〇〇二)に名木として認定した豆柿(信濃柿)の大樹が生えています。

旧和町の町史によりますと、根幹部が約四メートル埋まっているが、地上目通りの周囲は二メートル、樹高は十八メートルあり、神社再建の際に植えられたという言い伝えがあるとのこと。

黒岩の鎮守として、熊野神社が創建された時代は、つまびらかではありませんが、再建されたのは、後村上天皇の興国二年(一三四一)と言われ、伝えられていますので、言い伝え通りなら、境内に生えている豆柿の樹齢は、六百年以上ということになります。日本植物保護推進会が豆柿の木の下に建てた石碑には、樹齢が五百年と刻まれており、百年の差がありますが、何れにしても長い長い年月、生長を続けてきたことになり、驚きを感じます。

是非皆さん、この豆柿の大樹が神々しく実を熟した頃、熊野神社を参詣してみませんか。



「熊野神社の豆柿」  
第126話 生稲謹爾



# めっけたぁ!!おらがの文化財②

～南房総市内の文化財を紹介します～

問 教育委員会生涯学習課 ☎46-2963



平成28年10月13日発行  
広報みなみぼうそう10月号

発行 南房総市 〒299-2492  
千葉県南房総市富浦町青木28番地

## 市指定有形文化財(彫刻)

もくそうしゃかによらいざそう  
木造釈迦如来坐像

所在地/白浜町白浜2225(白浜地区)  
管理者/福寿院



福寿院内陣



木造釈迦如来坐像近景

## 里見氏ゆかりの仏像

木造釈迦如来坐像は福寿院の御本尊です。福寿院は、永正14年(1517)に里見成義によって創建された曹洞宗の寺院です。成義は里見家の2代目当主だったと伝えられていますが、史料が少ないため、どのような人物だったか実在性を含めて研究がされています。

釈迦如来像は、仏教の創始者である釈迦が出家し、悟りの境地に至った様子を表しています。

本像は、一般的な釈迦如来像と異なり、頭部に宝冠をつけており、「華嚴釈迦如来像」または「宝冠釈迦如来像」とよばれるものです。また法衣という僧侶の衣服を身に着けており、それが台座より下まで垂れた「法衣垂下」という表現がなされていますが、これは13世紀中頃の鎌倉周辺でみられるもので、中国宋・元時代に制作された仏画・仏像の影響を受けて造像されたものです。本像の制作年代は14世紀後半と考えられています。

当時の政治の中心地であった鎌倉と、この安房の関係性を推測する資料であり、市内の禅宗系彫刻としても貴重な彫刻です。

## 公開

- ・常時、本堂外観のみ公開。
- ・本尊の一般公開はおこなっていない。
- ・トイレあり/駐車場あり

- ・マナーを守って楽しく見学しましょう。
- ・見学する時は、所有者・管理者の指示に必ず従ってください。

編集 秘書広報課

FAX ☎

0044700  
| |  
2033  
| |  
4100  
5902

ZORASLAN+BASS  
**音楽の絵本**  
Dantism

ズーラシアンプラス  
『音楽の絵本～ダンティズム～』  
2017年1月9日(月・祝)  
開演 14:00(開場 13:30) + 公演時間約95分(休憩あり)  
千葉県南総文化ホール 会場/大ホール

チケット料金(全席指定、税込)  
大人...2,000円 中学生以下...1,000円  
※3歳未満1名まで路上無料。控室が必要な場合は有料。  
※公演内容・当日については変更になる場合がございます。

千葉県南総文化ホール  
0470-22-1811

CASA 141

自分スタイルを見つけよう  
SHOWROOM OPEN

株式会社 石井工務店 tel.0470-22-3211  
OPEN 10:00~17:00 日祝休 casa141.com

**職員募集**

○職種 薬剤師...1名  
○給与 当財団規定による  
○勤務地 鋸南病院(指定管理)

医療法人財団 **鋸南きさらぎ会**  
【お問合せ】TEL 0470-55-2125(担当/内山)  
※主/日曜日、祝日除く  
<http://www.7.ocn.ne.jp/~kyonanhp/>

丸九グループ  
〒294-0047 館山市八幡235番地  
出光八幡セルフスタント南  
カーセブンFC加盟店  
☎0120-25-5981

7 **カーセブン 館山店**

『地域密着型』で安心・便利  
おクルマかんたん査定

簡単入力で  
見積金額が  
わかります

①携帯・スマホの方は...  
こちらからアクセスできます

②パソコンの方は...  
かんたんアクセス

③もちろんお電話からでもOK!

有料広告

※広告内容についての問い合わせは広告主へお願いします。