



表紙(詳細は10ページ)
約3か月ぶりに学校再開! やっとみんなに会えたね。

学校再編と児童・生徒数の現状…2 10年目を迎える完全米飯給食…4

国民健康保険・後期高齢者医療保険のお知らせ…6 児童手当制度のご案内…8 健康だより…9 あれこれ南房総…10 市民提案型まちづくりチャレンジ事業…11 パブリックコメント制度…12 エコ☆ニュース…13 情報公開制度・個人情報保護制度…14 公共交通をもっと身近に!…14 アメリカからきたシドニーです…15 南房総市の民話…15 今月の掲示板…16 めっけたあ!! おらがの文化財…18

学校再編と児童・生徒数の現状

問 教育総務課 ☎46-2962

市内小中学校の児童・生徒数は、年々減少しており、学校の小規模化が本市の課題の一つでした。学校の規模が小さくなると、集団での教育の良さが生かされにくくなります。

市では、子どもたちにとって、より良い教育環境を整備するため、幼稚園・小中学校の適正規模と適正配置について検討を行ってきました。

そして、これまで地域の状況に合わせたさまざまな形態を検討し、小中学校の再編、幼稚園と保育所の一体化を併せて進めてきました。



平成29年4月の「富山学園」開園式での記念植樹

これまでの進捗状況

平成18年の合併当時、幼稚園15園、小学校16校、中学校7校がありましたが、現在は、幼稚園6園、小学校6校、中学校6校に再編されています。

6中学校区すべてで保育所・幼稚園・小学校・中学校が一体化した「学園」として運営しています。

小学校・幼稚園の再編状況

地区	統合前の名称	統合後の名称	統合年月日
富浦	富浦小学校 八束小学校	富浦小学校	平成23年4月1日
富山	岩井小学校・幼稚園 平群小学校・幼稚園	富山小学校※1・幼稚園	平成24年4月1日
白浜	白浜小学校・幼稚園 長尾小学校・幼稚園	白浜小学校・幼稚園	平成23年4月1日
千倉	七浦小学校・幼稚園 忽戸小学校・幼稚園 朝夷小学校・幼稚園 健田小学校・幼稚園	千倉小学校・幼稚園	平成26年4月1日
丸山・和田	南小学校・幼稚園※2 和田小学校・幼稚園 南三原小学校・幼稚園※3	嶺南小学校・幼稚園	平成31年4月1日

※1 富山小学校は、平成28年4月1日に富山中学校と一体化し、富山小中一貫校として開校しました。

※2 南小学校・幼稚園は、平成28年4月1日に丸小学校・幼稚園と統合しています。

※3 南三原小学校・幼稚園は、平成20年4月1日に北三原小学校・幼稚園と統合しています。

中学校の再編状況

地区	統合前の名称	統合後の名称	統合年月日
丸山・和田	丸山中学校・和田中学校	嶺南中学校	平成26年4月1日

幼稚園と保育所の一体化

地区	名称	一体化施設の名称	開園年月日
富浦	富浦幼稚園・富浦保育所	富浦子ども園	平成28年5月1日
富山	富山幼稚園・富山保育所（旧平群保育所）	富山子ども園	平成29年4月1日
三芳	三芳幼稚園・三芳保育所	三芳子ども園	平成26年9月1日
千倉	千倉幼稚園・千倉保育所	千倉子ども園	平成27年9月1日
丸山・和田	嶺南幼稚園・嶺南保育所（旧丸山保育所・旧和田保育所）	嶺南子ども園	平成31年4月1日

これからの再編

「小学校区別の乳幼児数」「児童数推移見込み(小学校)」「生徒数推移見込み(中学校)」を見ると、児童・生徒数の減少傾向は、これからも続くことが予想されます。

子どもたちにより良い学校教育環境が提供できるよう、市議会総務委員会からは、学校再編に関するご提言をいただきました。

今後は、市民や保護者の皆さんのご意見、ご要望などを取り入れながら、必要に応じた再編を検討していきたいと考えています。



平成31年4月1日に開校した嶺南小学校

小学校区別の乳幼児数

年齢が下がるほど人数が減っており、乳幼児数が減少傾向にあることが分かります。(人)

地区名	学校区	1歳	2歳	3歳	4歳	5歳	6歳
富浦	富浦小学校区	10	8	19	19	24	32
富山	富山小学校区	11	15	25	24	36	29
三芳	三芳小学校区	7	22	25	31	29	30
白浜	白浜小学校区	10	10	21	13	13	17
千倉	千倉小学校区	30	31	36	55	47	54
丸山・和田	嶺南小学校区	31	34	23	42	46	57
合計		99	120	149	184	195	219

※住民基本台帳登録人口(令和2年4月1日現在)をもとにしています。

児童数推移見込み(小学校) 小学校の児童数の減少傾向は、これからも続くことが予想されます。(人)

地区名	学校区	令和2年度	令和3年度	令和4年度	令和5年度	令和6年度	令和7年度	令和8年度
富浦	富浦小学校	208	206	198	180	170	135	112
富山	富山小学校	197	189	193	186	181	162	140
三芳	三芳小学校	217	219	210	201	188	175	144
白浜	白浜小学校	109	98	93	87	93	89	84
千倉	千倉小学校	353	337	321	323	302	275	253
丸山・和田	嶺南小学校	293	305	303	290	270	248	233
合計		1,377	1,354	1,318	1,267	1,204	1,084	966

※住民基本台帳登録人口(令和2年4月1日現在)と学校基本調査(令和2年5月1日現在)をもとにしています。

生徒数推移見込み(中学校) 中学校の生徒数の減少傾向は、これからも続くことが予想されます。(人)

地区名	学校区	令和2年度	令和3年度	令和4年度	令和5年度	令和6年度	令和7年度	令和8年度
富浦	富浦中学校	112	108	100	103	98	109	105
富山	富山中学校	121	118	108	100	93	95	97
三芳	三芳中学校	106	100	110	106	116	113	111
白浜	白浜中学校	58	67	70	65	52	48	44
千倉	千倉中学校	194	190	197	186	173	168	167
丸山・和田	嶺南中学校	186	170	149	148	146	154	145
合計		777	753	734	708	678	687	669

※学校基本調査(令和2年5月1日現在)をもとにしています。

10年目を迎える完全米飯給食



地産地消の推進

- 地元農家から
- 学校から
(活動の中で育てたもの)

日本一おいしい ご飯給食

和食中心の献立

- 日本人としての食
- 伝統料理
- 完全米飯給食
(100%南房総市産)
- 献立作成

子どもに食べさせたい食

- 健康面
- 食習慣

※3つの視点【南房総市学校給食の理念】



子どもたちの健康を第一に

南房総市の取り組みの一環でもあり、市が目指す「日本一おいしいご飯給食」。

和食中心の献立には、地元の旬の食材を使用しており、栄養バランスの取れた季節感のある給食を提供しています。

また主食であるご飯などは、良く噛むことで食べ過ぎや虫歯を防ぐことにも繋がります。

3つの視点(※)を大切に、今後も南房総市産のご飯を主食とした、気候風土を感じる郷土の味を学校給食で目指していきます。

和食中心の献立

和食中心の献立によって、脂質や塩分などの摂取量が減り、栄養バランスも改善されています。

完全米飯給食の取組の比較 (小学校3～4年 / 1食あたり)

	取組前	取組後
エネルギー	679kcal	670kcal
たんぱく質	26.2g	25.7g
脂質	23.4g	20.4g
食塩	3.0g	2.8g

また、これまでは南房総市産コシヒカリを主食とした和食中心の献立により、地産地消の学校給食を進めてきました。

令和元年9月より、環境保全と食の安心・安全に配慮した、オーガニック・エコ米(ちばエコ農産物の認証米)を導入しています。子どもたちの「食の安全」に対する関心を高めるとともに、ちばエコ農産物の普及拡大が図れるものと考えています。

今後南房総の気候に合う品種を取り入れていきたいと考えています。

食材を納品してくれる農家さん、商店さんを募集中!

地域の食材を活かした学校給食を提供するため、量の多い・少ないを問わず、野菜・果物を直接給食センターに納品してくださる生産者の方を募集しています。

申問 子ども教育課

☎46-2966

生産者向け

「おうち給食」を開催!

おうち給食の配付と食材納入についての相談日を確認します。子ども教育課へ事前予約が必要です。

とき 7月9日(木)午前11時30分

から午後0時30分まで

ところ 三芳農村環境改善センター

申問 子ども教育課

☎46-2966



地元産の食材を取り入れた献立(ごはん、牛乳、鯨ココロコ亀田、アーモンド和え、体ぽかぽか根菜汁、みかん)
※当日の献立と異なります。

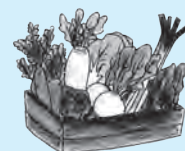

毎日の献立を紹介しています

日本最大の料理レシピ投稿サイト「クックパッド」でも学校給食のレシピを掲載しています。

子どもたちに人気の献立や、地元産の食材を取り入れた献立レシピを掲載中です。今後も引き続き、人気メニューの更新をしていく予定です。

市のホームページでは、給食での子どもたちの様子や使用した地元食材の紹介など、毎日の献立メニューを更新しています。



南房総市学校給食公式キッチンQRコード

温かい給食を子どもたちに

朝夷学校給食センターと丸山学校給食センターを1箇所集約した、外房地区学校給食センターを整備し、外房地区の1園・3小学校・3中学校に学校給食を提供します。

また、丸山学校給食センターは、炊飯施設として改修し、市内全域の学校に温かくておいしいご飯の提供を行います。

イメージ図

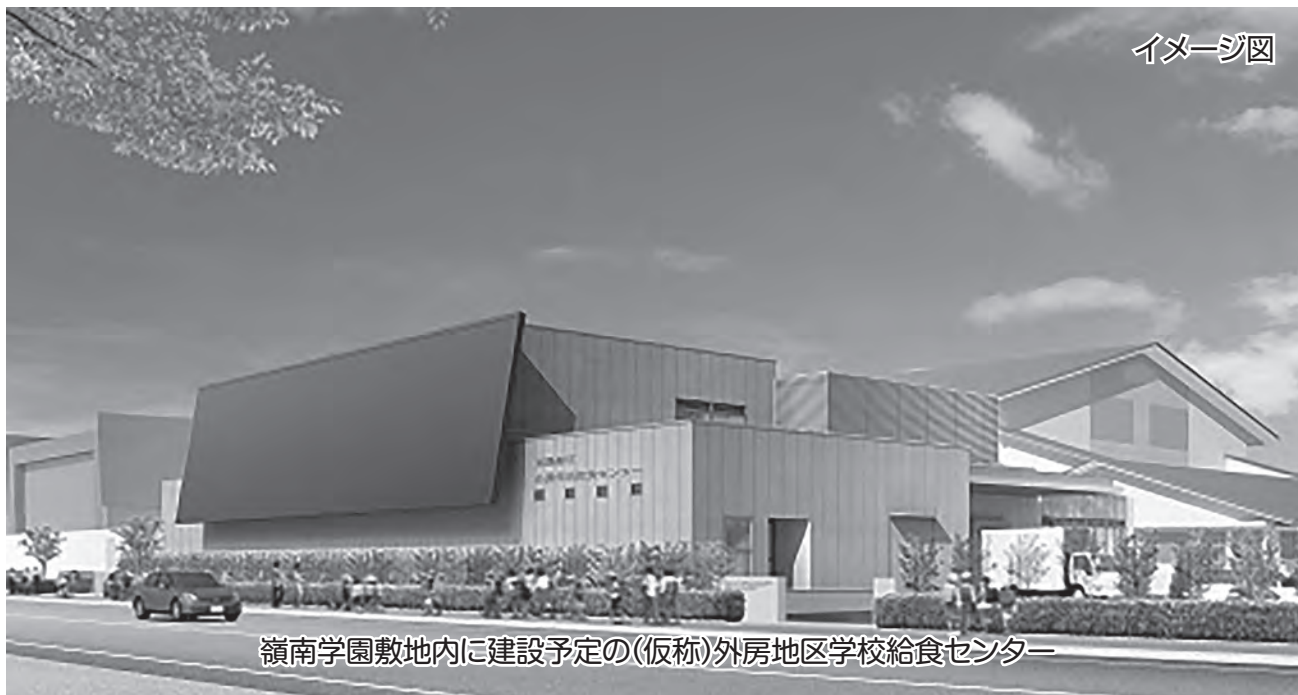

嶺南学園敷地内に建設予定の(仮称)外房地区学校給食センター

(仮称)外房地区学校給食センター

子どもたちに、安全で安心な学校給食の提供を行うことのできる施設で、HACCP(※)の概念を取り入れた確実な衛生管理の実現と、和食中心の献立により地元産の旬の食材を多く取り入れ、食育推進を図っていきます。

また、炊飯センターは自然災害などの非常時にも対応できる施設とし、インフラが停止した場合でも炊飯が出来る防災用自家発電装置を配備します。

※**HACCP(ハサップ)**とは・・・原材料の受入から製造・出荷までの全ての工程において危害の発生を防止するための重要ポイントを継続的に監視・記録する衛生管理手法

～今後の事業スケジュール(予定)～

(仮称)外房地区学校給食センター

- 建設工事 令和2年6月末～令和4年3月末
- 稼働開始 令和4年4月～

(仮称)南房総市炊飯センター

- 建設工事 令和4年4月～令和5年3月
- 稼働開始 令和5年4月～

問 教育総務課 ☎46-2961



配食校	在籍人数
白浜幼稚園	6
白浜小学校	109
白浜中学校	59
千倉小学校	352
千倉中学校	194
嶺南小学校	293
嶺南中学校	186
合計	1,199

令和2年4月1日現在

●国民健康保険税納税通知書

●後期高齢者医療保険料額決定通知書を送付します

問 保険年金課 ☎33-1060

国民健康保険税納税通知書、後期高齢者医療保険料額決定通知書を7月中旬に送付します。第1期の納期限は7月31日(金)です。納期内の納付をお願いします。

軽減措置の拡充

軽減区分	改正	軽減基準（世帯主及び国民健康保険加入者の合計所得）
7割軽減	改正なし	33万円以下
5割軽減	改正前	33万円+（28万円×加入者数）以下
	改正後	33万円+（28万5千円×加入者数）以下
2割軽減	改正前	33万円+（51万円×加入者数）以下
	改正後	33万円+（52万円×加入者数）以下

国民健康保険税に関する地方税法の改正

賦課限度額の引き上げ

医療分の賦課限度額が61万円から63万円に、介護分の賦課限度額が16万円から17万円に引き上げられました。

軽減措置の拡充

軽減措置とは、前年中の所得に応じて保険税の均等割額と平等割額を一定割合軽減する制度です。

子育て世帯の保険税減免

子育て世帯の負担軽減を図るため、国民健康保険に加入している子どもの均等割額の一部を減免します。

減免の対象

国民健康保険に加入している18歳未満の子ども（令和2年度については、平成14年4月2日以降に生まれた方）のいる世帯の世帯主

※未申告世帯を除きます。

減免の内容

- 均等割保険税額の2分の1を減免します。
- 軽減措置対象世帯は、軽減（7割・5割・2割）後の均等割額の2分の1を減免します。
- 子ども均等割減免後の税額が賦課限度額を超えている場合は、賦課限度額が税額となります。
- 減免の申請は必要ありません。

国民健康保険税納税通知書・納期

普通徴収の納期は年8回（7月から翌年2月までの各月）です。

特別徴収（年金からの天引き）で納める人には7月下旬に「税額決定通知書兼特別徴収開始通知書」を送付します。特別徴収の納期は年6回（年金支給月）です。

なお、納税義務者は世帯主です。世帯主が国民健康保険に加入している場合、世帯主に納税通知書を送付します。

国民健康保険税の納め方

普通徴収

平成26年4月から原則口座振替となりましたが、口座振替が困難な場合は、必ず納期限内に納付書に記載されている、金融機関、コンビニエンスストア、もしくは「LINE Pay 請求書払い」などで納付をお願いします。

特別徴収

世帯主が国民健康保険の加入者で「加入者全員が65歳から74歳」などの一定の条件を満たす人は特別徴収となります。

※特別徴収を希望しない場合は、口座振替に変更することができます。詳しくは、お問い合わせください。

離職した人の軽減制度

国民健康保険の加入者で、倒産、解雇などで離職した65歳未満（離職時の年齢）の人が、雇用保険の手続きにより認定された場合、国民健康保険税が軽減されます。

軽減の概要

国民健康保険税について、離職日の翌日の属する月から離職日の属する年度の翌年度末までの間、前年の給与所得を1000分の30として計算します。

手続きに必要なもの

印鑑・雇用保険の受給資格者証（ハローワークで事前に受給資格者証の交付を受けてください。）

軽減該当

種類	離職理由	雇用保険の受給資格者証の該当する理由コード
雇用保険の特定受給資格者	倒産、解雇などの事業主都合によるもの	11・12・21 22・31・32
雇用保険の特定理由離職者	雇用期間満了などによるもの	23・33・34

後期高齢者医療保険料額決定通知書を送付

75歳以上の人と、一定の障害があり認定を受けた65歳から74歳までの人の「保険料額決定通知書」を7月中旬に送付します。

後期高齢者医療保険料の納め方

普通徴収（納入通知書）

7月から翌年2月までの8回に分けて、金融機関、コンビニエンスストア、もしくは「LINE Pay 請求書払い」などで納めてください。

新たに後期高齢者医療の被保険者となった人は、加入から当分の間、特別徴収（年金からの天引き）を開始することができないため、普通徴収となります。

国民健康保険税の口座振替をしていた人が、引き続き後期高齢者医療保険でも口座振替にするには、新たに口座振替の申し込みが必要です。

特別徴収

7月下旬に「保険料額決定通知書」と「特別徴収開始通知書」を送付します。特別徴収の納期は年6回（年金支給月）です。

※特別徴収を希望しない場合は、口座振替に変更することができます。

詳しくは、お問い合わせください。

後期高齢者医療保険料の内容

被保険者全員が等しく負担する「均等割額」と、被保険者の前年（令和元年中）所得に応じて負担する「所得割額」の合計額をもとに、令和2年4月から翌年3月までの12か月分（加入月数に応じて月割されます）が賦課されます。

均等割額 4万3千4百円

所得割額 基礎控除後の総所得金額に所得割率の8・39%をかけた額

賦課限度額（1人あたりの保険料の最高額） 64万円

後期高齢者医療保険料の軽減

世帯の所得水準に応じて、均等割額の7・75割、7割、5割、2割が軽減されます。

また、会社の健康保険や共済組合などの被用者保険（国民健康保険および国民健康保険組合は対象になりませんが）の被扶養者であった人は、均等割額が、加入後2年を経過する月まで5割軽減となり、所得割額の負担はありません。ただし、世帯の所得が低い方は、均等割額の軽減（7・75割軽減、7割軽減）が受けられます。

令和2年度 国民健康保険税・後期高齢者医療保険料納期限



期別	納期限	期別	納期限
1期	7月31日(金)	5期	11月30日(月)
2期	8月31日(月)	6期	12月25日(金)
3期	9月30日(水)	7期	2月1日(月)
4期	11月2日(月)	8期	3月1日(月)

※納期限までに納付されないと、延滞金を納めていただく場合があります。

児童手当制度のご案内



趣旨

児童を養育している方に手当を支給することにより、家庭における生活の安定に寄与するとともに、次代の社会を担う児童の健やかな育ちを応援することを目的にしています。

支給対象

南房総市に住所を有し、中学校修了前(15歳到達後最初の3月31日)までの児童を養育している方。

支給額

- 3歳未満
一律 1万5千円
 - 3歳以上小学校修了前
第1子・2子 1万円
第3子以降 1万5千円
 - 中学生
一律 1万円
- ※所得制限を設け、受給者の所得が限度額を超えた場合は、特例給付として月額一律5千円を支給します。

【所得制限限度額】

扶養親族等の数	所得制限限度額	収入額の目安
0人	622.0万円	833.3万円
1人	660.0万円	875.6万円
2人	698.0万円	917.8万円
3人	736.0万円	960.0万円
4人	774.0万円	1002.1万円
5人	812.0万円	1042.1万円

支給時期

原則として、毎年6月、10月、2月の10日にそれぞれの前月分までを支給します。(10日が土・日・祝日の場合は直前の平日となります。)

支給手続き

認定請求

お子さんが生まれた場合や、他の市区町村から転入した場合には、市の窓口(公務員の場合は勤務先)に「認定請求書」の提出が必要です。

市の認定を受ければ、原則として申請した月の翌月分の手当から支給

します。

認定請求に必要な書類

- 請求者の健康保険証
- 請求者名義の通帳
- 認め印

● 請求者の個人番号カードまたは記載事項に変更履歴のない通知カードと身元確認書類(運転免許証など)

※その他、必要に応じて提出書類が追加されることがあります。

現況届の提出は6月中に!

現況届は、毎年6月1日現在の状況を把握し、6月分以降の児童手当等を引き続き受ける要件(児童の監護、生計同一関係など)を満たしているかどうか確認するためのものです。

提出がない場合には、6月分以降の手当が受けられなくなりますので、ご注意ください。

郵送で提出ができます

新型コロナウイルス感染症拡大防止のため、今年度は現況届に切手不要の返信用封筒を同封しています。ぜひご利用ください。

問 社会福祉課児童福祉係

☎ 36-11153

口から始める健康づくり

健康だより

問 健康支援課 ☎ 36-1152

むし歯や歯周病は、口の中だけでなく体全体の健康に影響することがわかっています。生涯にわたって自分の歯でおいしく食べて健康でいられるように定期的に検診を受けて、歯を大切にしましょう。

口腔機能の維持は、①生活の質の向上、②誤嚥性肺炎などの全身疾患の予防、③全身の健康状態の維持・向上につながります。

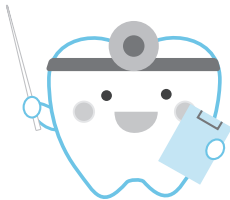

歯みがきがセルフケアの基本

むし歯や歯周病は、口の中の歯周組織や歯の周辺に付着する歯垢が原因で起こります。正しいケアで歯垢をきちんと取り除きましょう。歯ブラシは、毛先を歯と歯の間や歯と歯ぐきの境目にあてて、小刻みに動かしてやさしく丁寧にみがきます。

歯みがきのポイント

歯垢が残りやすいポイントをおさえよう！

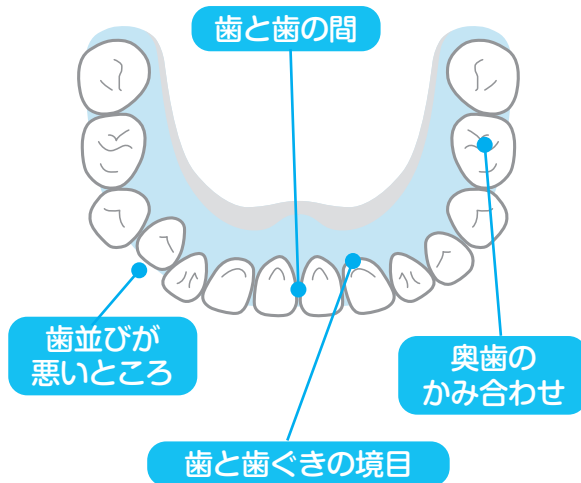

みがき残しが多いところ＝
みがきにくいところ！

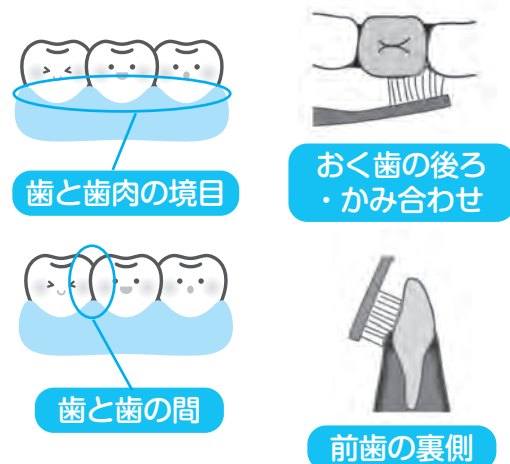

歯と歯ぐきの境目、歯と歯の間 奥歯の後ろ側、奥歯の噛み合う面 前歯の裏側は、みがき残しが多いため、意識してみがきましょう。順番を決めて一巡するようにみがくとみがき残しが防げます。

正しい歯みがきをしていても、歯と歯の間は歯ブラシの毛先が届きにくく、食べかすや歯垢が落としにくいいため、歯ブラシと合わせて歯間清掃用具(デンタルフロス・歯間ブラシなど)を活用して効果的にしっかり汚れを落としましょう。

かかりつけ歯科医で定期検診を受けましょう

皆さんはかかりつけ歯科医をお持ちですか？かかりつけ歯科医は継続的に治療や管理を提供し、いつでも口腔の健康を支援してくれる歯科医のことです。かかりつけ歯科医を持つ人の方が、持たない人より医療費も少なく、元気で長生きする傾向にあることがわかっています。

どんなに丁寧にみがいても、残ってしまう汚れがあるものです。1年に1～2回は定期検診と歯石除去・歯面清掃を受けましょう。定期的に検診を受けると、むし歯や歯周病の早期発見・治療につながり、生涯にわたって歯と口の健康を保つことができます。歯が痛くなってから歯科医院に行くのではなく、予防のために歯科医院に行くことを習慣づけましょう。



感謝を込めた花束を

富山国保病院の職員へ

新型コロナウイルスの患者を県内各地から受け入れていた富山国保病院の職員へ、感謝の気持ちが込められた花のブーケが贈られました。

ブーケを届けてくれたのは、安房高校3年生の高橋彩七さんと高橋果里さんの二人。地元の花き生産者から提供された花で、富山国保病院の職員の数と同じ54個のブーケを作成しました。5月25日(月)、ブーケは一度南房総市役所に届けられ、その日のうちに富山国保病院へ贈られました。

二人は、「誰かを応援することが、夢を探すきっかけになる」を合言葉に活動している「キッズブーケプロジェクト」へ学生運営ボランティアとして参加しています。

ブーケを受け取った石井市長は、「今回の新型コロナウイルスの影響で医療従事者はストレスや精神的なプレッシャーを受けています。感謝の気持ちがあってもった花束を贈られること

は、大変励みになります。ありがとうございます。と感謝の気持ちを伝えました。



左から高橋彩七さん、石井市長、高橋果里さん

公共施設の利用を再開

新型コロナウイルス感染症緊急事態宣言が解除され、休止していた一部の公共施設の利用を6月1日(月)から再開しました。

なお、学校施設および社会体育施設(体育館など)は、6月末を目途に再開する予定です。

※6月2日時点での情報です。今後の感染の広がりや国・県の動向をみながら、適宜見直しを行います。

休校中の食の支援 「おうち給食」届けました

新型コロナウイルスの感染拡大防止のため、長期化した休園・休校期間に、子どもたちの生活習慣や育児にあたる保護者らの疲労やストレスなどを懸念し、食による支援「おうち給食」を行いました。

おうち給食は、給食センターで調理した食事を幼稚園や小中学校の教職員が、各地区の集会場などで配布するものです。

教職員は手渡す際に「元気にしてる?」「早く学校が始まるといいね」など、一人ひとり丁寧に声をかけました。



給食を受け取る子ども(富浦小学校)

今月の表紙

新型コロナウイルスの影響で臨時休校していた南房総市内の幼稚園・小学校・中学校が6月1日(月)から、約3か月ぶりに再開しました。

嶺南小学校の始業式では、全員がマスクを着け、一人ひとりが両手を広げても届かない距離を保ち、大きな声を出すことも禁止にするなど、感染拡大の防止策を講じて行われました。



マスクをして距離を保つ児童

市民提案型まちづくりチャレンジ事業～多彩な活動の9団体を採択～

自主的・自発的に公益的な活動に取り組んでいる市民活動団体を応援する「市民提案型まちづくりチャレンジ事業」の令和2年度の実施団体が、このたび決定しました。今年度は「はじめの一步コース（上限5万円）」に3団体、「チャレンジコース（上限30万円）」に6団体が採択されました。昨年の台風被害や新型コロナウイルスにもめげず、各団体が元気よく地域の活性化に取り組みます。

※例年、採択団体の選考を公開プレゼンテーション方式で実施していますが、今年度は新型コロナウイルス感染拡大防止のため書類審査で行いました。

はじめの一步コース(上限5万円) 3団体

①川上かわたん(富山)～岩井川源流部自然整備事業～

岩井川源流部の大滝(おおだい)に向かう川沿い遊歩道を整備し、魅力ある観光資源にすることにより地域活性化を図ります。

②「花」と「くじら」絵画コンクール実行委員会(和田)～「花」と「くじら」絵画コンクール～

和田地域の産業の基盤であった花とくじらに関する文化を伝承するため、地元の小学生を対象「花」と「くじら」絵画コンクールを開催し、地域の文化を広く発信していきます。

③ハートウォーミング(千倉)～南房総こことからだの癒しプロジェクト～

昨年の台風の被災者を対象に、リラクゼーションボディケア、健康セミナーおよび相談会を開催して、被災者の心身を癒し元気づけることによって、地域の活力につなげていきます。

チャレンジコース(上限30万円) 6団体

①さとうきびの里 南房総(千倉・1年目) ～さとうきびシロップ及び関連商品開発による「さとうきびの里づくり」～

南房総市産さとうきびからシロップや関連商品を開発して、休耕田の再利用を目指します。また、ラム酒の原料となるモラセスやさとうきびジュースの製造方法を研究開発します。

②i.PLANNER(富山・3年目)～スポーツコミッション及び伝統継承の為の事業・海岸美化活動～

岩井海岸エリアの活性化を目指し、岩井海岸を活用したイベントの企画運営および海岸美化活動を定期的に行います。

③房総アワビ移民研究所(千倉・2年目) ～アワビがむすぶ南房総・モンレー民間交流史研究2020～

明治期に安房地域から渡米したアワビ移民の歴史を掘り起こし後世に伝えるため、地域に残されている貴重な古文書を読み解き、調査研究を深めるとともに、学習会やウォーキングとコラボし、地域へ情報発信していきます。

④大井里山保全協議会(丸山・1年目)～大井地区竹資源活用プロジェクト～

地域で邪魔者になっている竹を有効活用するための商品開発やイベントを開催し、日本酪農発祥の地「酪農のさと」周辺に新しい観光資源を創出します。

⑤南房総三芳・村のしろと百姓塾(三芳・2年目) ～南房総の里山の恵みの収穫&田舎のお楽しみ体験～

南房総の自然あふれる里山での自然体験を通して都市部などの親子と交流し、南房総市の豊かな自然の魅力を伝え、交流人口の増加と移住定住のきっかけづくりを行います。

⑥千葉県童謡・唱歌愛好会MBK(千倉・3年目)～2020南房総「浜千鳥」歌唱コンクール～

南房総市発祥の童謡「浜千鳥」を歌い継ぎ、和田町にある歌碑や鹿島鳴秋の「浜千鳥」の文化を広く地域の人に知ってもらうため、コンクールの開催と普及活動に取り組みます。

問 市民課 ☎33-1005

「パブリックコメント制度」 広く意見を募集します！

パブリックコメント制度とは

市政などの方針を決定する前に、案件を市民に公表し、一定の期間、意見や要望を募集する制度です。

募集期間中に、ホームページなどで公表しますので、意見をお寄せください。

令和2年度にパブリックコメントとして意見を募集する予定の案件は、次のとおりです。

南房総市地域公共交通網形成計画改訂版(素案)

令和2年度から令和6年度までの地域公共交通の活性化と利便性向上などを図るため現行計画の改訂

募集期間 令和2年7月
担当課 企画財政課

☎ 33-1001



南房総・館山地域公共交通計画(素案)

令和3年度から令和7年度までの南房総・館山地域の地域公共交通の活性化と利便性向上などを図るための計画

募集期間 令和3年1月
担当課 企画財政課

☎ 33-1001

南房総市第9期高齢者保健福祉計画・第8期介護保険事業計画(素案)

令和3年度から令和5年度までの老人福祉法に基づく老人福祉事業の供給体制の確保に關して定める「高齢者保健福祉計画」と介護保険法に基づく介護保険事業の保険給付の円滑な実施について定める「介護保険事業計画」を一体的に作成した計画

募集期間 令和2年12月下旬から令和3年1月下旬まで
担当課 健康支援課

☎ 36-1152

第3次南房総市障害者計画・障害福祉計画(第6期)(素案)

令和3年度から令和8年度までの障害者基本法に基づく障害者施策の基本的方向について定める「障害者計画」と令和3年度から令和5年度までの障害者総合支援法に基づく障害福祉サービスの見込みと確保方策及び児童福祉法に基づく各種支援の提供体制の確保及び円滑な実施を定める計画

募集期間 令和3年1月上旬から2月上旬まで
担当課 社会福祉課

☎ 36-1151

南房総市国土強靱化地域計画(素案)

国土強靱化基本法の趣旨を踏まえ、東日本大震災などの教訓から、大規模自然災害が発生しても「致命的な被害を負わない強さ」と「速やかに回復するしなやかさ」をもった「強靱な地域」をつくりあげるための取組みをとりまとめ、推進していくための計画

募集期間 令和3年1月から2月まで
担当課 消防防災課

☎ 33-1052

南房総市第2次環境基本計画(素案)

令和2年度から令和10年度までの市の環境の保全と創造についての基本理念や、市、事業者、市民及び滞在者の責務、環境保全等を定めた計画

募集期間 令和3年1月から2月まで
担当課 環境保全課

☎ 33-1053

南房総市災害廃棄物処理計画(素案)

今後発生が予想される大規模災害に備え、災害発生時における災害廃棄物の適正処理や、速やかな復旧・復興を進めるための災害廃棄物処理業務の遂行等を定めた計画

募集期間 令和3年1月から2月まで
担当課 環境保全課

☎ 33-1053

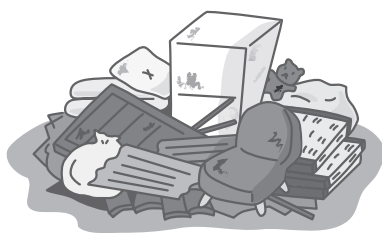

「3R きれいな町の 第一歩」

令和元年度環境標語コンテスト 優良賞
三芳中学校3年(当時) 鈴木 莉乃 さんの作品

レジ袋有料化 2020年7月1日スタート レジ袋削減にご協力下さい

環境問題
解決の
第一歩

プラスチックは、非常に便利な素材です。成形しやすく、軽くて丈夫で密閉性も高いため、製品の軽量化や食品ロスの削減など、あらゆる分野で私たちの生活に貢献しています。一方で、廃棄物・資源制約、海洋プラスチックごみ、地球温暖化などの課題もあります。私たちは、プラスチックの過剰な使用を抑制し、賢く利用していく必要があります。

このような状況を踏まえ、令和2年7月1日より、全国でプラスチック製買物袋、いわゆるレジ袋の有料化を行うこととなりました。これは、普段何気なくもらっているレジ袋を有料化することで、それが本当に必要かを考えていただき、私たちのライフスタイルを見直すきっかけとすることを目的としています。

皆さんも、レジ袋有料化をきっかけに自身のライフスタイルを見つめ直し、エコバッグを持ち歩くなど、できることからプラスチックを賢く使う工夫をしてみましょう。

環境性能が認められる以下の袋への転換にご協力をお願いします。
以下の3点については、法令に基づく有料化の対象とはなりません。が、
あらゆるレジ袋を有料化することにより過剰な使用を抑制していくことが基本です。

プラスチックの
フィルムの厚さが
50マイクロメートル以上のもの

繰り返し使用が可能であることから、
プラスチック製買物袋の
過剰な使用抑制に寄与するためです



海洋生分解性プラスチックの
配合率が100%のもの

微生物によって海洋で分解される
プラスチック製買物袋は、
海洋プラスチックごみ問題対策に
寄与するためです



バイオマス素材の配合率が
25%以上のもの

植物由来がCO₂総量を変えない素材であり、
地球温暖化対策に寄与するためです



消費者
向け

レジ袋有料化お問合せ窓口
☎ 0570-080180

事業者
向け

レジ袋有料化お問合せ窓口
☎ 0570-000930

経済産業省
レジ袋有料化
に関するHP



https://www.meti.go.jp/policy/recycle/plasticbag/plasticbag_top.html

情報公開制度 個人情報保護制度 運用状況

情報公開制度

市民参加型の市政を進めるための制度です。

市民からの請求に応じて、市が保有する文書を原則公開します。

個人情報保護制度

市民の権利と利益を保護するための制度です。

市が保有する個人情報(本人の情報に限る)について、見たり、誤りを訂正したりする権利を保障します。

行政資料公開コーナー

市役所本館1階に、行政資料公開コーナーを設置しています。

市の計画、刊行物、資料、県報、町史、辞典など各種資料が自由に閲覧できます。

問 総務課 ☎33-1021

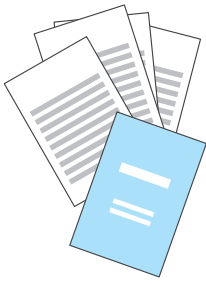

情報公開制度の運用状況 (令和元年度)

(件)

実施機関	請求件数	処理状況					審査請求
		全部開示	部分開示	非開示	不存在	却下など	
市長	52	48	4	0	0	0	0
選挙管理委員会	2	2	0	0	0	0	0
合計	54	50	4	0	0	0	0

個人情報保護制度の運用状況 (令和元年度)

(件)

実施機関	請求件数	処理状況					審査請求
		全部開示	部分開示	非開示	不存在	却下など	
市長	6	5	0	0	1	0	0
市長部局以外	0	0	0	0	0	0	0
合計	6	5	0	0	1	0	0

公共交通をもっと身近に！ ～毎月公共交通情報をお届けします～

南房総市において重要な移動手段のひとつである「バス」。現在、利用者数の減少により、バス路線の維持が大変厳しい状況にあります。

昨年実施した、公共交通に関するアンケートでは、外出する際の主な交通手段として、車利用が家族などの送迎を含め約70%を占めており、鉄道やバスの公共交通を利用する割合は約16%という結果でした。

また、市内を走る路線バスの一日平均利用者数も平成25年度と平成30年度を比べると154人も減少しており、厳しい状況が続いています。そのため、少しでもご利用に役立てていただくため、今号からバスなどの公共交通について、定期的に情報提供を行います。

問 企画財政課
☎33-1001



知ってましたか？ こんな外出支援や優待証の発行

高齢者外出支援バス利用助成事業

市内の65歳以上で条件を満たす人へ、1枚160円の利用助成券を交付(最大60枚/年)しています。

問 健康支援課 ☎36-1152

高齢者外出支援タクシー利用助成事業

市内の65歳以上で条件を満たす人へ、1枚700円の利用助成券を交付(最大25枚/年)しています。

問 健康支援課 ☎36-1152

ノーカー・サポート優待証(バス会社発行)

ジェイアールバス関東(株)および館山日東バス(株)では、運転免許の取消通知書をお持ちの方に対し、ノーカー・サポート優待証を発行しています。一般優待証を乗車時に運転手に見せることによって、運賃が半額になります。

問 ジェイアールバス関東(株)館山支店

☎22-6511

館山日東バス(株)

☎22-0111





アメリカからきた シドニーです… ⑩

南房総市国際交流員
文・訳 シドニー・デボア



夏の思い出

皆さん、お元気でしょうか。梅雨の季節がやって来ました。新型コロナウイルス感染症対応で大変な状況が続いて、自由に外で遊べませんが、私は1年の中で6月が一番好きです。なぜなら、アメリカの夏休みは6月上旬から始まるからです。梅雨もなく、暖かい初夏の日々が夢のように永遠に続きそうで…夏休みは8月下旬までなので、終わりそうにない自由な夏が目の前に広がっています。夏季読書以外に宿題はありませんので、学校なんて気にしないで遊んでいました。

もう学生ではないですが、時々日本とアメリカの夏休みの違いを考えたりします。日本の春休みの様に、アメリカの夏休みは新学年に続きます。そして、3ヶ月間近くも続きます。小・中学生の頃、アメリカの子供達はお泊まりのキャンプに行きます。高校生になると、大体の生徒は運転免許を持っているので、親から車を借りて友達と映画館、ショッピングモール、川などに行って遊びます。夏休みの間にバイトで初めて働く人もいます。私の場合は、運転ができる友達と一緒にアイスを食べに行ったり、川や海で遊んだり、平日のお泊まりをたくさんしていました。どこの国でも、学生時代の夏の思い出が懐かしいのは変わらないと思います。

Memories of Summer

Hello everyone, I hope you're well. The rainy season has arrived. Though these difficult circumstances continue and I can't play outside the way I want to, June is my favorite month of the year. That's because, in America, summer vacation starts in early June. Without a rainy season, those warm early summer days seem like they could last forever, like a dream... Summer vacation doesn't end until late August, so the whole seemingly-endless summer stretches out before you. Aside from summer reading, there's no homework either, so I used to play around without even thinking about school.

I'm not a student anymore, but sometimes I think about the differences between Japanese and American summer breaks. Like spring break in Japan, summer break in America marks the start of a new school year. Also, it lasts for 3 whole months. In elementary and middle school, lots of kids go to sleepaway summer camps. When they enter high school, the majority of kids get their driver's licenses, so they borrow the car from their parents to go to places like the movie theater, the mall, or the river with their friends. Some people also start their first part-time job while on summer break. As for me, I would go with my friends who could drive to get ice cream, play at the river and beach, and have sleepovers on weeknights. No matter what country you come from, I think everyone has fond memories of their youthful summers.

戦国時代に岡本城を護っていた里見義頼公の奥方は、大層美しい方でしたが、体が弱く病に臥がすることが多かったそうです。するとある日、日蓮聖人と縁のある法華崎の堂に宿っていた旅の高僧が、岡本城の里見御殿を尋ねて、奥方にこう言ったのです。

「この城近くの森の中には、戦いで傷ついた兵達の遺骸が多くあります。それらの遺骸の怨念おんねんが、貴方に禍わざわいをもたらしていると思しますので、その遺骸をすべて集め、埋葬し供養すれば貴方の病は必ず良くなります。」

里見公の奥方は、高僧の言葉を信じ、早速家臣を伴って城周辺の森を巡りますと、高僧の言葉通り、たくさん遺骸があったのです。

奥方は、それらの遺骸を残らず金山にある家臣・堀口の土地に埋葬し、暑い夏も寒い冬も熱心しんに供養続けました。すると奥方の病弱な体が、間もなく丈夫になったのです。

天正四年（一五七七）頃、金山の遺骸の墓所近くに法華崎の堂を移し、妙法山法華寺が開山しますと、奥方は帰依し、三十八番神の木像に朱印地一石四斗を付け奉納しました。

南房総市の民話



かなやま
「金山のほっけじ
法華寺伝説」

第169話
いくいなんじ
生稻謹爾



住 丸山地区・和田地区
宅 市営住宅の入居者を募集します

募集住宅

- 吹代団地(丸山地区)1戸(メゾネット・3DK)
- 南三原団地(和田地区)1戸(3階・3DK)

入居時期／令和2年9月頃

家賃／入居する世帯員の所得で決定します。

入居資格

- 現在、住宅に困っていること
- 現に同居し、または同居しようとする親族がいること
- 市税などの滞納がないこと
- 入居申込時の収入が基準額以内であること
- 市内に住所または勤務地があること
- 暴力団員でないこと

申込期間

6月25日(木)から7月10日(金)の間に、建設課へお申し込みください。入居申込書は、建設課、朝夷行政センターおよび各地域センターで配布します。また、市ホームページからも取得できます。

申問 建設課 ☎33-1101



催 新型コロナウイルス感染症の影響により
し 南房総人形劇フェスティバル中止

例年、夏休み期間にとみうら元気倶楽部などを会場に開催している「南房総人形劇フェスティバル」は、新型コロナウイルス感染症の拡大防止のため、開催を中止します。

公演を楽しみにしていた皆さんにはご迷惑をおかけしますが、ご理解、ご協力をお願いします。

問 生涯学習課 ☎46-2963



今月の掲示板

予算 令和2年度一般会計補正予算が承認・可決されました

一般会計補正予算(第1号、第2号および第3号)が5月の市議会臨時会で承認・可決され、一般会計予算総額は、289億9930万2千円となりました。各補正予算における内容は、以下のとおりです。

○一般会計補正予算 第1号

歳入と歳出にそれぞれ37億9207万9千円を追加しました。新型コロナウイルス感染症緊急経済対策として、特別定額給付金および子育て世帯への臨時特別給付金の支給が実施されることに伴い必要となる費用を計上しました。早急な予算措置が必要となったため、令和2年5月1日付けで専決処分し、5月の市議会臨時会で承認されました。

○一般会計補正予算 第2号

歳入と歳出にそれぞれ3億1244万9千円を追加しました。新型コロナウイルス感染症の感染拡大により、大きな影響を受けている市内産業への支援を行うための費用を中心に計上しました。

○一般会計補正予算 第3号

歳入と歳出にそれぞれ777万4千円を追加しました。新型コロナウイルス感染症の感染拡大により、生活に影響を受けているひとり親家庭の生活の安定および福祉の増進を図ることを目的に、生活費の追加支出に対する支援を行うための費用を計上しました。

問 企画財政課 ☎33-1001

有料広告

CASA 141.
 毎日の生活をもっと楽しく
 株式会社 石井工務店 tel.0470-22-3211
 SHOWROOM OPEN10:00~17:00 日祝休 casa141.com

有料広告

ヤマノウチ 館山斎場
 24時間 365日
 迅速な対応をお約束します
(有)山内六三郎商店
 総合受付 ☎0120-23-4171 〒294-0046 千葉県館山市新宿14
 館山斎場 徒歩5分

被災 一世帯あたり30万円
ひとり親家庭等被災者生活再建支援金

令和元年台風第15号などにより被災し、生活再建に係る経済的負担が著しいひとり親家庭等の世帯に対し、円滑な生活再建を図ることを目的として、ひとり親家庭等被災者生活再建支援金を交付します。

支援金額／一世帯につき30万円

対象者／台風被害発生時に本市に住所が有り、り災証明により、住宅が「半壊」の判定を受けている世帯主で、次の①②のどちらかの家庭。

- ①児童と同居しているひとり親家庭
- ②重度心身障害者(児)と同居している家庭

※被災者生活再建支援法に基づく被災者生活再建支援金との併用はできません。

申請方法／支給対象になると思われる方は、次のものをお持ちの上、社会福祉課で申請してください。

- り災証明書の写し
- 本人確認ができる書類(マイナンバーカード、運転免許証など)
- 世帯主名義の金融機関の口座がわかるもの
<以下、お持ちの方は提示ください>
- 児童扶養手当証書などひとり親を証明できる書類
- 障害者手帳

申請期間／10月8日(木)まで

問 社会福祉課 ☎36-1151

給付 8月18日(火)まで!
特別定額給付金の申請はお済みですか

特別定額給付金の申請受付は、8月18日(火)までです。支給を希望する人でまだ申請していない場合は、早めに手続きをしてください。

特別定額給付金申請書が届いていない人は、市民課までご連絡ください。

添付書類

- ①本人確認書類(いずれか1点)
 運転免許証、マイナンバーカード、健康保険証などの写し(マイナンバー通知カードは本人確認書類として使用できません)
- ②振込口座の確認書類
 通帳またはキャッシュカードの写し

問 市民課 ☎33-1050



被災 一世帯あたり30万円
台風による住宅修理に関する支援

令和元年台風第15号からの一連の風雨災害により被災した住宅について、日常生活に欠くことができない部分の応急修理工事などに対する助成をします。

住宅の補修制度(工事費は補助対象の工事のみ)

区分		工事費 20万円以下	工事費 150万円以下	工事費 150万円以上
一部損壊	損害割合(小)	対象外	補助金 20% (上限 50 万円)	
	損害割合(大)	応急修理上限 30 万円 (※業者への振込み)		補助金 20% (上限 20 万円)
		応急修理と補助あわせて上限 50 万円		
半壊		応急修理 上限 59 万 5 千円 (※業者への振込み)		
大規模半壊				
全壊				

助成の対象

生活の主たる拠点として居住していた建物が被害を受け、修理により引き続きその建物で生活する世帯に対し助成します。

なお、修理箇所や修理内容により、助成の対象とならない場合があります。

申込みは郵送でも受け付けています

申込書類などの受付は郵送でも行っています。申込書類などを希望する場合は、市のホームページからダウンロードしていただくか、建設課住宅復興係までご連絡ください。

業者が見つからない場合

(一社)全国木造建設事業協会千葉県協会(☎0120-029-289)では、修理をしたいが工務店が見つからない人や修理がいつになるかわからない人に対し、修理工事を請け負う業者を紹介しています。受付時間は、月曜日から土曜日の午前9時から午後4時までです。

問 建設課住宅復興係 ☎33-1103

有料広告

羽アリを見たら!

特定現況検査(蟻害・腐朽)も承っております。

(株)リブラ・エ営

ネズミ・スズメバチ・カビ処理ご相談承ります

本社 千葉県鴨川市江見西真門384-3 ☎0120-16-0158

リブラエ営 検索



令和2年6月11日発行
広報みなみぼうそう6月号

発行
南房総市 〒299-2492
千葉県南房総市富浦町青木28番地

編集
秘書広報課

FAX ☎

0044700
| 2033
| 4100
| 5912

県指定天然記念物

ますまひえじんじや おおすぎくん
増間日枝神社の大杉群

所在地/増間552(三芳地区)

所有者/日枝神社



南側↑
北側→

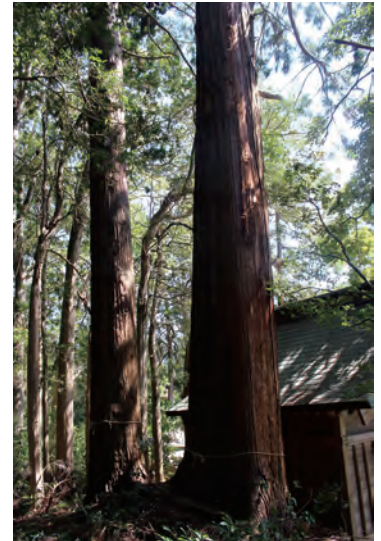

写真には収まりきらない高さ

大杉群が樹立している日枝神社は、宝暦6年(1758)に創建されたと伝えられています。

このコーナーの6号(広報みなみぼうそう平成29年2月号)でも紹介しましたが、毎年3月1日に県指定無形民俗文化財「増間の御神おまとしんじ的御事」が行われます。

境内とその周辺には、多くの数の杉が植生されていますが、指定されている大杉群は、中でも一際大きなものとなっています。

大杉群は、本殿の裏(北側)に2本・鳥居の前(南側)に3本の合わせて5本樹立しています。最も大きい杉は、過去の計測によると樹高34m、胸の高さの幹回り4.53mで、推定される樹齢は300年です。他の4本についても樹高は約20m台あります。

北側の2本については、本殿裏にあるということやその大きさから御神木として氏子のみなさんから信仰の対象となっています。

公開

- ・常時公開
- ・トイレあり/駐車場あり
(神社近隣の大日山遊歩道駐車場)

- ・マナーを守って楽しく見学しましょう。
- ・見学する時は、所有者・管理者の指示に必ず従ってください。

木の家を つくる なおす

千葉県南房総市 上堀 997 番 2
tel 0470-20-6097
村上建築工房
<https://muraken5.com>

故きを温ねて 新たに作る

古材鑑定
古民家鑑定
古民家床下点検
古民家耐震診断

空き家を活用
しませんか?
●古民家の民泊
●活用をお考えの方

改築・サイド掲載・提携先による運用、
集客までをサポート!

一般社団法人全国古民家再生協会千葉第二支部
南千葉古民家再生協会
南房総市千倉町白子1672 090-1420-7349 代表:石井まで

ぜひ一度ご相談下さい!

古民家耐震診断

昨年大好評だったらんま先生のエコサイエンスショーがパワーアップして今年も開催決定!お楽しみに!

2020年
8月1日(土)
開演 14時
会場 小ホール

入場料 (全席指定・税込)
500円 ※2歳以下路上無料

らんま先生のサイエンス&eco実験 パフォーマンスショー Vol.2

電話予約・お問合せ 千葉県南総文化ホール☎0470-22-1811

8/22(土)
開演 14時
会場 小ホール
入場料 (全席指定・税込)

一般 3,500円
高校生以下 1,000円
ペア券 6,000円

※ペア券はホールのみ取扱い
※未就学児入場不可

落語の真骨頂がぎっしり詰め込まれた花織の高座。今年の夏も館山で落語の神をご堪能ください。

柳家花緑 独演会
なんそう寄席

有料広告

※広告内容についての問い合わせは広告主へお願いします。