

広報

みなみぼうそう



第50回新春富山ロードレース

約670人のランナーが新春の富山山麓を駆け抜けました。
表紙写真詳細は8P

特集 平成30年南房総市成人式	2
ペットのための防災対策	4
エコニュース「ごみ」を「資源に」	6
予防接種の大切なお知らせ	11
婚活ツアー「恋する南房総出会い旅」	12

2018
No. 143 **2**

平成30年南房総市成人式

新成人371人(出席者280人)が、夢と希望を胸に、大人としての第一歩を踏み出しました。

1月7日(日)、平成30年南房総市成人式が行われ、華やかな振袖やスーツに身を包んだ新成人が白浜フローラルホールに集まりました。

新成人たちは、久しぶりに会う友人との会話や写真撮影を楽しむなど旧交を温めました。

成人式のアトラクションとして、市内中学校吹奏楽部合同演奏や安房八幡太鼓の演奏のほか、思い出のアルバムとして、新成人が生まれてからの出来事や中学時代の思い出、故郷の魅力などを上映、スライドショーに懐かしい写真が流れると会場の各所で歓声があがりました。

式典において石井市長は、「常に挑戦を続け、自分たちの未来を築いてください。ふるさとの南房総を忘れずに、頑張ってもらいたい」と祝辞を述べました。

成人式は、終始和やかな雰囲気の中進められ、新成人は、大人としての責任と自覚を胸に、それぞれの夢や目標に向かって、力強い一歩を踏み出しました。



①自撮りをする新成人②スーツが似合うようになりました③④安房八幡太鼓、市内中学校吹奏楽部合同演奏⑤みなさんが新成人をお出迎え⑥石井市長からエールが送られました⑦久しぶりの再会にテンションがあがります⑧新成人へのお祝いの言葉に耳を傾けます⑨⑩晴れ着姿で記念撮影

新成人の誓い



新成人代表
鈴木海斗さん
(千倉地区)

本日、成人の門出を迎えることができずには、ひとえに家族や先生方、そして地域の皆さまの暖かい愛情とご指導があったおかげであると思っております。

私たちは二十歳を迎えたばかりで、社会人としてはまだまだ未熟です。

社会に出て働いている人、学生として勉強中の人、将来の道を探している人、さまざまです。

しかし、成人を迎えた今、大人としての自覚を持ち、責任ある社会人として歩んでいく決意をここに誓います。

私は、高校を卒業後、幼い頃から夢であるプロゴルファーになるため、大学へ進学し東京で暮らしています。

大学では、経営学を主に学びながら体育会ゴルフ部に所属し、大学対抗戦や競技ゴルフを続けています。トレーニングや競技だけではなく、OBや先輩後輩との接し方について

指導を受け、学びながら、大学卒業後にプロとして戦えるように準備を重ねています。

しかし、将来どうなるかは、誰にも分からないと思います。受付で頂いた成人式のしおりを見ていたら、生まれた年の出来事を書いてありました。あれから20年が経ち、現在ではインターネットやスマートフォン普及、AIや自動車の自動運転やドローンによる配送事業の研究、仮想通貨のブロックチェーンを利用した精算や銀行間の送金の実験もされ、実用化されようとしています。これらは、20年前のほとんどの人たちが想像できなかった、技術力の進歩によってもたらされた変化だと思っています。

これからの10年、20年先の日本は、人口の減少やこれまで以上の技術力の進歩により、社会の仕組みに大きな変化があるかもしれません。しかし、私達はその変化に対応しながら社会人として、名実ともに大人として認められるよう、感謝の気持ちをもちつつ、自分を磨きながら一歩ずつ「今を生きる」ことが、とても大切なことだと思っています。

どうか皆さま、私たち新成人を、これからもご指導ご鞭撻のほど、よろしくお願ひいたします。

新成人の誓い



新成人代表
鈴木日向子さん
(和田地区)

私が子どもの頃にイメージしていた「大人」とは、「何でも自分ひとりでできる人」でした。

この度、成人式を迎え、ひとりの「大人」として社会から認められましたが、「何でも自分ひとりでできる」ようになったかと問われれば、そうではありません。

私は、親元を離れて大学生活を送っています。ここにいる新成人の皆さんの中には、私と同じような環境で生活している人も多いと思います。が、今まで当たり前のようにしてもらっていたことを、全て自分ひとりでやらなくてはならないことを感じたと思います。

保護者の目の届くところで生活していたときと比べて、ずっと「自由」になった反面、日常生活におけるすべてを自分でこなすのは、考えていた以上に大変なことでした。

同時に、家族をはじめとする周りの方々の大切さに、改めて気づくことができました。

大学に入学したとき、先生に言われて印象的だった話があります。

先生は、「私達はあなた方をひとりの大人として扱います。大学の授業を受けたり、サークルに参加したり、バイトをしたりと、大学生活をどのように過ごすか自由ですが、すべて自分の責任のもと行動してください」とおっしゃいました。

大学に入って自分の世界がずっと広がったと同時に、子どもの頃に思っていた「何でも自分のできる大人」というのは、「自分の行動一つ一つに責任をもつことではないのかな」と思いました。とは言え、成人を迎えても私自身、まだまだ未熟な人間なので、周囲の方々に支えられながら、大学生活の中で勉強だけでなく、さまざまな経験を通してたくさん学ぶ、人として、また自分の行動に対する「責任感」という面でも大きく成長していきたいです。

そして、ゆくゆくは、患者ひとりひとりに寄り添い、安全な薬を届ける薬剤師という夢を叶え、日本の社会の一員として貢献していきたいです。



※新成人の誓いは、紙面の都合上、一部割愛させていただきました。

ペットのための防災対策

問 環境保全課 ☎33-1053

平成23年3月11日に発生した東日本大震災では、大規模地震や津波などが発生し、甚大な被害を及ぼしました。発災時、住民は緊急避難を余儀なくされたため、自宅に取り残され、飼い主とはぐれたペットが放浪状態になった例が多数生じました。

災害が発生したら、家族の一員であるペットと一緒に避難するために知っておくべきことや、準備にはどのようなことがあるでしょうか。



ふだんから入る練習をしましょう

1.しつけと健康管理はできていますか？

災害に備えて、日頃から基本的なしつけを行い、ゲージなどの中に入ることを嫌がらないように、日頃から慣らしておく必要があります。また、予防接種など健康管理もしっかりしましょう。

普段からしっかり準備チェックポイント

- 「まて」「おいで」「おすわり」「ふせ」ができる
- ゲージやキャリーバックに嫌がらずに入る
- 不必要に吠えない
- トイレを決められた場所でする
- 人やほかの動物を怖がったり、攻撃的にならない
- 狂犬病予防接種など各種ワクチン接種を行う
- のみやダニ、犬フィラリア症など、寄生虫の予防・駆除を行う
- 不妊・去勢手術を行う
- 猫もリードやハーネスの装着に慣らしておく



ふだんから基本的なしつけが大事

2.防災用品は飼い主が準備しましょう

ペットと避難したら、水やエサ、ゲージなどが用意されているイメージがありませんか？

避難所にはペット用のフードや水、薬やゲージの用意はありません。ペットの防災用品は飼い主が準備しておきましょう。

普段からしっかり準備チェックポイント

- 「薬」や「療法食」
- 「フード」と「水」(最低5日、できれば7日分が望ましい)
- ゲージ、キャリーバッグ、首輪、リード(予備も用意)
- 食器、ガムテープ(あると便利)
- ペットの写真やワクチンの接種状況、健康状態のわかる記録
- ペットシーツ
- 排せつ物の処理用具(ビニール袋など)
- トイレ用品(シート、猫砂、新聞紙等)
- 猫の場合は洗濯ネット
- おもちゃやタオル、ブラシなど



ペット用持ち出し袋も市販されています

3. 迷子になったときのために身元表示は大切です

突然の災害で、ペットとはぐれてしまう場合があります。迷子にならないための対策が必要です。

犬は首輪に鑑札や狂犬病予防注射済票、迷子札をつけて、猫にも迷子札を普段から着けましょう。

また、脱落の可能性が低く、確実な身分証明となる方法として、マイクロチップを装着する方法もあります。

迷子札に書いておくこと

- ペットの名前
- 電話番号
- 飼い主の名前
- 住所 など



マイクロチップリーダーで読み取り

4. 同伴避難はできません (避難所でペットと一緒に同居できません)

1. 安全確保し、同行避難

もし、災害が発生したときは、まずは自分自身の安全を第一に、自分とペットの安全を確保しましょう。突然のことでペットもパニックになり、いつもと違う行動をとることもあるので、ペットを落ち着かせ、逸走やケガに気を付けて、リードをつけ、ゲージに入れるなどして、ペットと一緒に同行避難しましょう。

※飼い主がペットを同行して避難場所まで避難することを「同行避難」といいます。

2. 避難所では、同伴(同居)できません

避難所や仮設住宅は様々な人が集まり、共同生活する場です。動物が苦手な人や、アレルギーのある人もいます。

東日本大震災でも避難所によってペットの取扱はさまざまで、屋外飼育が認められた場合や、人とペットが車中生活をしなければならない場合などもありました。

同行避難してきたペットについては、受け入れスペースはあっても、屋根があるとは限りません。

市では現在、地域の避難所の施設の形態や地域の飼育状況を考慮し、ペットと一緒に避難生活ができなくても、ペットの避難場所は準備し、できる限り屋根のある場所にスペースを設けるよう検討しています。

※避難所で飼い主とペットが同一空間で生活することを「同伴避難」といいます。市では人が避難するための最低限の場所しかありませんので、同伴避難は難しい状況です。



3. 日頃からしておこう

日頃から避難訓練を行うときに、ペットを連れて避難する方法を地域住民で話し合っておきましょう。また、近隣の住民と良好な関係を築けるようコミュニケーションや飼育マナーに気を配りましょう。万が一の時にお互いに助け合えるよう、飼い主同士や近隣住民と防災について話し合っておきましょう。避難所への避難以外にも、親戚や友人などペットの一時預け先を探しておくことが望ましいです。



もう一度、家族みんなで確認！ きちんと分けて「ごみ」を「資源」に！

普段、何気なく捨てている「ごみ」の中にも、きちんと分けて出すことで、大切な「資源」として再び生まれ変われるものがたくさんあります。

南房総市では、「ごみ」を減らして、大切な「資源」を増やすため、平成29年4月から資源ごみとして、「雑がみ」の回収をはじめました。

限られた資源を有効に使うためにも、家族みんなでもう一度、「ごみの分け方・出し方」を確認しましょう。



●空き缶

出せるもの／アルミ缶、スチール缶、調味料類、食料品類、スプレー缶など

- ①缶の中を軽く洗い、つぶしてから出して下さい。
- ②スプレー缶などは、中のガスを使い切ってから出して下さい。



中を軽く洗います



缶をつぶします



アルミ
リサイクルマーク



スチール
リサイクルマーク

●空きビン

出せるもの／ジュース類、アルコール類、調味料類など

- ①フタは必ず取り、ビンの中を軽く洗って下さい。
- ②一升ビンやビールビンなどのRマーク(リターナブルマーク)のついたビンは再利用ができるので、販売店でも引き取ります。



リターナブルマーク

●ペットボトル

出せるもの／ジュース類、アルコール類、調味料類など

- ①キャップを外し、ラベルをはがしてから出して下さい。
- ②容器の中を軽く洗って下さい。

※清涼飲料水のペットボトルのキャップは、ペットキャップ回収箱に出すことができます。

ペットキャップ運動にご協力下さい。



PET
ペットボトル
リサイクルマーク



ラベルをはがし
キャップを外します

●古紙・布類

出せるもの／新聞紙、雑誌、段ボール、紙パック、古着、シーツなど

- ①品目ごと(新聞紙、雑誌、古着など)に分け、ヒモで十字にしぼり(高さ40cm以内)、広告チラシ類は新聞紙と一緒に出して下さい。
- ②牛乳やジュースなどの紙パックは、水洗いし、切り開いて乾かしてから出して下さい。
(紙パックの内側が銀色のものは「可燃ごみ」で出して下さい。)
- ③古紙や布類は、水にぬれると資源化できません。雨天の日は、透明または半透明のビニール袋に入れて出すか、次の収集日で出して下さい。
- ④汚れのひどいもの、裁断せず、バスマットは「可燃ごみ」で出して下さい。



ヒモで十字にしぼります



紙パックは水洗いし、乾かします



ダンボール
リサイクルマーク



紙パック
リサイクルマーク

●雑がみ

出せるもの／新聞紙、雑誌、段ボール、紙パック以外の紙

出せないもの／レシートなどの感熱紙、和紙、シールやシール台紙、カーボン紙、写真、圧着はがき、においのついているもの(洗剤や石けんの箱)、防水加工されたもの(紙コップ、紙皿など)

- ①ヒモで十字にしぼる(高さ40cm以内)か、紙袋に入れ、ヒモでしばって出して下さい。少ない場合は雑誌に挟んで出して下さい。
- ②ビニールなどの紙以外のものは必ず取り除いて下さい。
- ③紙類は水にぬれると資源化できません。雨天の日は、透明または半透明のビニール袋に入れて出すか、次の収集日で出して下さい。
- ④汚れのひどいもの、水に溶ける材質かわからないものは「可燃ごみ」で出して下さい。



ビニールは取り外します



金具は取り外します



紙リサイクルマーク

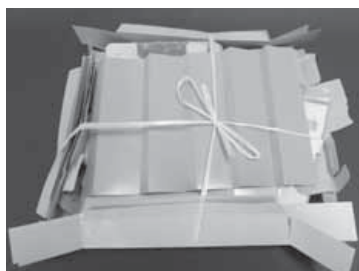

ヒモで十字にしぼります



紙袋にまとめます

※上記マークが目印になりますが、必ずしも「雑がみ」扱いになるものではありません。分からないときには「可燃ごみ」で出しましょう。



小雪舞う中消防出初式

1月5日(金)、千倉総合運動公園で南房総市消防団の出初式が行われ、君塚団長をはじめとする消防団員246人が参加しました。

関係者や多くの来賓が見守るなか、服装点検や小隊訓練、県の操法大会に出場した第4支団第3分団(白浜)による消防ポンプ車操法などが行われ、寒空の下規律正しい動作を披露しました。また、功労者に表彰が行われました。



団長を先頭に行われた分列行進

人権ポスター原画コンテスト
渡邊かななさん(三芳小4年)が優秀賞を受賞



作品名は「子ども食堂」

千葉地方法務局、千葉県人権擁護委員連合会主催による「千葉県子どもの人権ポスター原画コンテスト」で、三芳小学校4年の渡邊かななさんが優秀賞を受賞しました。

館山人権擁護委員協議会 南房総・鋸南部会では、毎年7月、市内の小学4年生を対象に、人権について考える「人権教室」を開催しており、夏休みの課題として人権ポスターを募集しています。

12月9日(土)、千葉市のホテルプラザ菜の花で開催された表彰式では、他の受賞者とともに表彰状と記念品が贈呈されました。

優秀賞を受賞した渡邊かななさんは、「普段から絵を描くのが好きなので、とてもうれしかった。このポスターもおばあちゃんの勧めで描いた作品。親

が忙しくてご飯と一緒に食べられない子ども達が、笑顔で楽しくご飯を食べられたらいいなあという思いを込めて描きました」とのこと。

渡邊さんの他にも、市内小中学生76人の作品が展覧されました。

人権擁護委員を委嘱

1月1日付けで千倉地区の吉田貞子さんが人権擁護委員に委嘱されました。

人権擁護委員は、市内小中学校で人権教室を開催したり、各地区で人権相談などを行っています。相談は無料で秘密は守られるので、家庭内での問題、いじめ、差別などで悩んでいる人は、お気軽にご相談ください。

市には、法務大臣が委嘱した17人の人権擁護委員がいます。

吉田 貞子(千倉地区)



新任

問 市民課 33-1051

今月の表紙

1月21日(日)、第50回新春富山ロードレースが富山学園をスタート・ゴールに行われました。

大会には約670人が参加。中学男子の部(4km)、中学女子の部(3km)、一般男子の部(10km)、一般女子の部(5km)、一般男子40歳以上の部(5km)に分かれて、富山山麓のコースを疾走しました。

また、レース後には「スポーツ教室」も開催され、中学生を中心に約250人が参加しました。



スポーツ教室では、箱根駅伝や実業団で活躍した千葉祐一さんが講師を務めました。



加藤投手が訪問

12月28日(木)、南房総市として初のプロ野球選手である加藤貴之投手(北海道日本ハムファイターズ)が、南房総市役所を訪れ、今シーズンの結果や来シーズンに向けた意気込みなどを報告しました。

プロ2年目の今季は、主に先発として21試合に登板、チーム内の左投手としては最多の6勝を挙げシーズンを終えました。

加藤投手は、「夏場に調子を崩し、ローテーションを守りきれなかったことに悔いが残る。来季はチームの勝ち

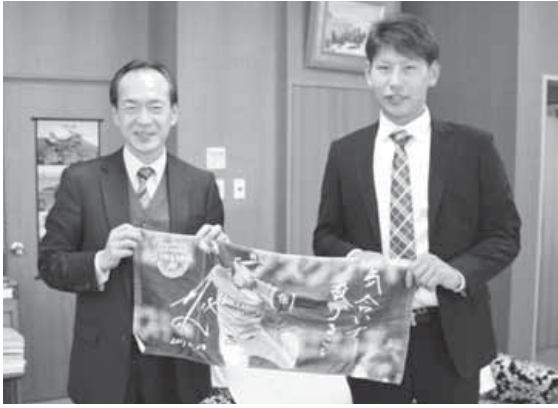

来季の活躍を誓った加藤投手

に貢献して、二桁勝利を目指したい」と意気込みを語りました。

石井市長は、「地域の子どもたちの目標となり、これまで以上の活躍を期待しています」と激励しました。

今年度のチーム成績は5位と低迷、勝負の3年目となる来季での巻き返しが期待されています。

平成29年度統計功労者表彰式が行われました

公的統計調査に尽力し、その功績が特に顕著な調査員に対する表彰式が、1月24日(水)に青葉の森公園芸術文化ホールで行われました。

表彰された人は次のとおりです(敬称略)。

厚生労働大臣表彰

下羽 文代(千倉地区)

千葉県統計協会会長表彰

前橋 武男(和田地区)

鈴木 利恵(千倉地区)

統計調査は、社会の動きを正確にはかるための重要なものです。今回表彰された人をはじめ、調査員は、皆さんに安心して回答してもらえよう、日々努力をしています。

統計調査への皆さんの一層のご理解とご協力をお願いします。

新春賀詞交歓会

1月13日(土)、内房商工会(和泉善久会長)、朝夷商工会(川名浩司会長)、市の3団体による賀詞交歓会が南房総富浦ロイヤルホテルで開催されました。

新年の幕開けを彩る恒例の賀詞交歓会。国・県議会議員など多くの来賓や市内政財界関係者など238人が参加し、交流を深めました。



観光大使を務めるKAORUKOさんのフラワーショー

「四季島」がやってきました

JR東日本が昨年5月から運行を始めた豪華寝台列車「トランススイート四季島」が元日に、初日の出を鑑賞する乗客を乗せて、和田浦駅にやってきました。和田浦駅周辺にはその姿をひと目見ようと、たくさんの方が集まりました。

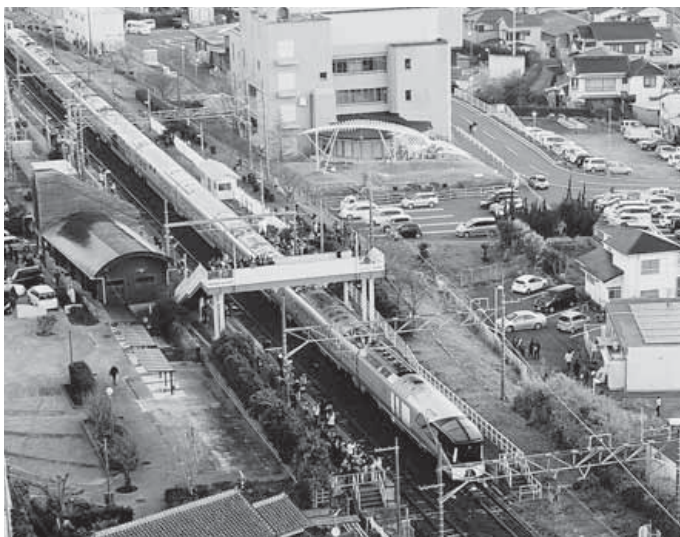

駅の構内や構外にたくさんの方が見学に来ました。

今日から始めよう！ よりよい生活習慣 続けよう！

～3歳児健診からみた子育て事情～

健康だより

問 健康支援課 ☎ 36-1152

子どもは日々成長しています。ごはんを食べ、よく遊び、よく眠ることで、丈夫なからだと豊かなところが育ちます。家族とのコミュニケーションの中で、自分が大切に育てられていると感じ、安心して生活をしています。

最近では、子ども達を取り巻く生活環境も変化してきています。下の表は、平成29年5月から11月に実施した3歳児健康診査の問診票からの結果です。起床時間は6時台、就寝時間は21時台が多く、就寝時間が21時以降の割合は83%でした。中には22時や23時に就寝の子ども達もいました。幼児では20時台には入眠し、遅くとも7時には起こしましょう。大人の生活に子どもを合わせるのではなく、子ども中心の生活リズムを整えてあげましょう。小学生でも必要な睡眠時間は10時間以上です。

【平成29年度5月から11月実施の3歳児健康診査の問診票より】

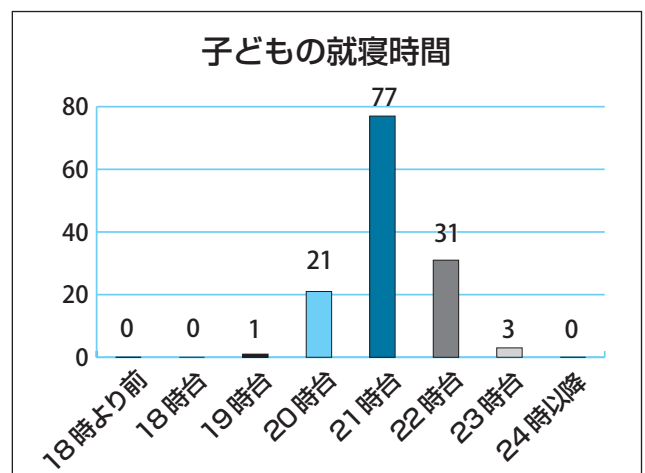
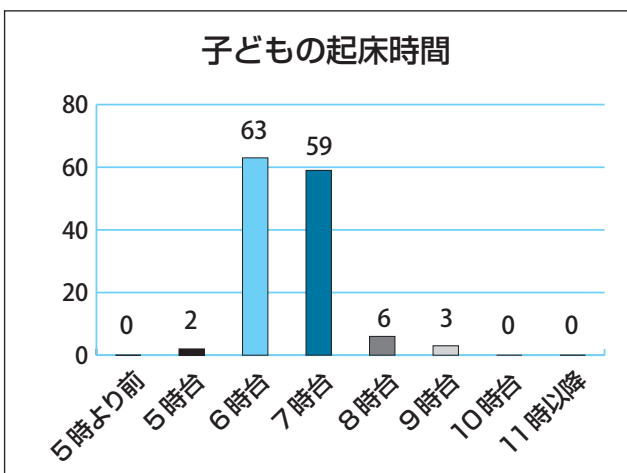

食事は時間を決めて、3食しっかり食べることが成長期の子どもには必要です。毎日の飲物は、お茶、牛乳が基本です。だらだらとジュースやお菓子などの糖分の多いものを食べていると、お腹が空きません。空腹でないと食べむらにつながりやすく、食事をしっかり食べることが難しくなります。まずは早起きをして朝食を食べること、日中は外遊びでからだを動かして食卓にむかひましょう。

子どものテレビ視聴が1日2時間以上は多いです。1回30分とルールを決めて、1日の視聴時間を減らしていきましょう。家族団らんの時間はテレビを消して、家族との会話を楽しみましょう。日々の出来事(見たこと、感じたこと、できたこと)を家族に聞いてもらおうと子どもは安心します。

生活にメリハリをつけることで、子どものからだところが発達します。早寝、早起き、朝ごはん、外遊びができるよう、生活リズムを意識して過ごしましょう。

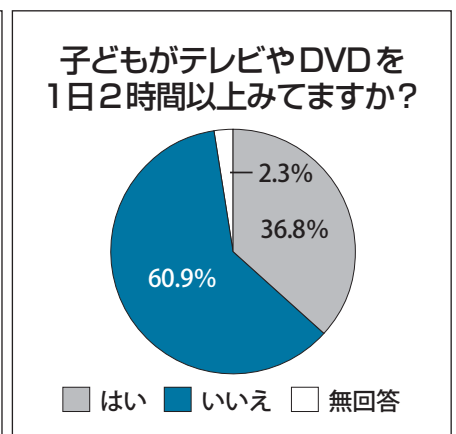
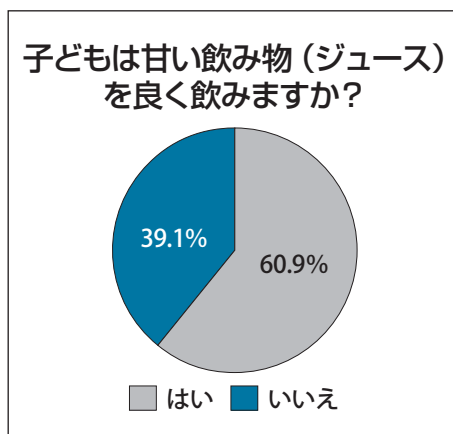
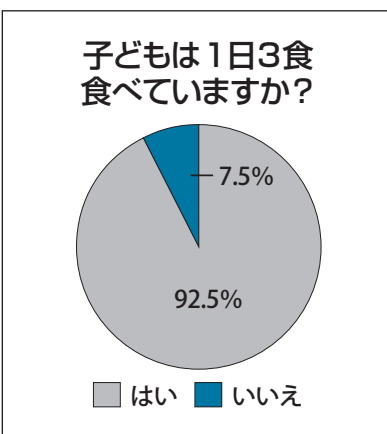

予防接種の大切なお知らせ

①日本脳炎予防接種の「特例対象者」の人へ

日本脳炎予防接種後に重い病気になった事例があったことをきっかけに、平成17年から平成21年まで、日本脳炎予防接種の積極的な案内を行いませんでした。その後、新たなワクチンが開発され、現在は日本脳炎の予防接種が受けられるようになっています。

<特例対象者1>

平成7年4月2日生まれから平成19年4月1日生まれで20歳未満の人

今年度18歳になる人に2期の案内通知をしています。1期が終了していない人や、1期接種の終了後、おおむね5年の間隔があいている人で2期の接種を希望する人は健康支援課へ連絡してください。予診票を送付します。

<特例対象者2>

平成19年4月2日生まれから平成21年10月1日生まれの人

8歳11か月に2期の案内通知をしています。2期の対象年齢の期間中(9歳以上13歳未満)に未接種分(1期)を公費で接種することができます。

1期が終了していない人は、通知が届いた後(9歳の誕生日以降)に1期の予診票を送付しますので、健康支援課へ連絡してください。

②三種混合(ジフテリア・百日せき・破傷風)およびポリオの予防接種を受け終えていない人へ

平成26年12月に、厚生労働省健康局結核感染症課から、全ての販売会社において三種混合(DPT)ワクチンの販売が終了した旨の連絡がありました。そのため、残りの接種回数を四種混合ワクチンに切り替えて接種することになります。

Q1 経口生ワクチンを2回接種済みですが、三種混合ワクチン(DPT)の接種が完了していません。どのワクチン製剤で接種を完了させれば良いですか？

A1 代わりに四種混合ワクチン(DPT-IPV)を使用することが可能なため、事前に健康支援課へ連絡して、四種混合予防接種の予診票をもらってから接種してください。

Q2 三種混合ワクチン(DPT)を必要回数(4回)接種済みですが、生ポリオワクチンの接種が1回しかしていません。どのワクチン製剤で接種を完了させれば良いですか？

A1 不活化ポリオワクチン(単独)をあと3回接種してください。

③麻しん風しん混合(2期)または二種混合(ジフテリア・破傷風)を受けていない人へ

麻しん風しん混合予防接種(2期)の対象者は平成23年4月2日生まれから平成24年4月1日生まれの人になります。二種混合予防接種の対象者は平成17年4月2日生まれから平成18年4月1日生まれの人になります。

まだ接種していない人は、平成30年3月31日までに接種しましょう。

申問 健康支援課 ☎36-1152

婚活ツアー

「恋する南房総 出会い旅」参加者募集

南房総市および㈱ジェットストリームトラベルでは、独身男女の出会いの場づくりとして婚活ツアーを開催します。

と き／3月18日(日) 9:00～16:30(予定)

募集期間／3月4日(日)まで

募集対象／女性：独身の人

男性：市内在住の独身の人

※男女とも年齢は問いません。

募集人数／女性：20名、男性：20名

※定員が超過した際は、抽選で決定します。

※ツアー最低催行人数は男女とも各10名です。

参加費／女性：4,000円、男性：6,500円

内 容

- とみうら元気倶楽部
(参加者全員集合・お見合い回転ずし)
- 道の駅とみうら枇杷倶楽部
(太巻き寿司作り体験・いちご狩り)
- 海の幸(昼食)
- 道の駅ちくら潮風王国(フリータイム)
- “渚の駅”たてやま(フリータイム)

※道路、天候状況等により、内容が変更になることがあります。

集合・解散の時間と場所

<地元からご参加の男性・女性> 9:00“渚の駅”たてやま集合。

専用バスでとみうら元気倶楽部へ移動、ツアー実施後、16:30“渚の駅”たてやまで解散。

<東京からご参加の女性> 9:45とみうら元気倶楽部に集合。16:10“渚の駅”たてやまで解散。

東京駅からのアクセスは高速バス房総なのはな号が便利です。東京駅7:50発までにご乗車ください。

お帰りは渋滞知らずの館山夕日桟橋から高速ジェット船に乗船可能。(館山発16:10→竹芝着17:25)

お帰りのチケットはこちらでご用意させていただきます。お申込み時にお知らせください。

申込方法／㈱ジェットストリームトラベルホームページの専用応募フォームよりお申込みください。

<https://koitabi-minamiboso.localinfo.jp/>

当日までの流れ／上記応募フォーム(WEB)で参加申込み→申込み完了通知のメール→

3月5日以降に参加決定通知のメール→受信から3日以内に参加費の振込み→当日のツアー参加

申 問 ㈱ジェットストリームトラベル 館山市八幡545-1 イオンタウン館山

☎0470-22-5930 受付10:00～18:00 定休日：水曜日



主催：㈱ジェットストリームトラベル・南房総市 **企画・実施**：㈱ジェットストリームトラベル

※個人情報の取り扱いについて…お申込みいただいた旅行において運送・宿泊機関等の提供するサービスの手配およびそれらのサービスの受領のための手続きに必要な範囲内において利用させていただきます。



アビーのつまらないものですが… ⑥

南房総市国際交流員

文・訳 アビゲイル・クロッカー



アメリカのスキンシップ

そろそろバレンタインデーなので、アメリカのスキンシップについて話したいと思います。アメリカ人は日本人よりスキンシップをとりますが、ハグやキスに対しての境界線はあり、人によって違います。

私の家族ではよくハグをするし、時々親と姉の頬にキスをします。一部の家族では、頬へのキスは初めて会う人としても普通です。しかし、全然ハグしない家族もあります。家族によって違います。

友達とハグするかどうか人もによります。私は毎回ハグする友達もいるし、ハグしない友達もいます。女性の友達との方が良くハグしますが、男性の友達ともハグします。これは、アメリカでは全然おかしくないことです。普通はロマンチックな意味ではないですが、人によります。私はすべての男性の友達とハグをするわけではありません。友達が悪い人だからではなく、それほど親しくないからです。とても仲が良い友達は、大学のベンチで人前でひざまくらをしたりします。私も男の友達としたことがあります。

スキンシップをすることで、そのグループの仲間意識は強くなると思っています。でも、もしアメリカ人と会ってハグすれば良いのかどうか分からなかったら、相手の行動に合わせてあげたいと思います。

Physical Affection in the U.S.

With Valentine's Day coming up, I thought I would talk about physical affection in the U.S. While Americans are much more affectionate in public than Japanese, there are still boundaries when it comes to hugging, kissing, etc. and those vary from person to person.

In my family we hug often, and sometimes I kiss my parents and sister on the cheek. In some families, kissing on the cheek is the norm even when meeting someone for the first time. Still, other families don't hug much at all. It really depends.

Whether friends hug each other or not also depends on the individuals. Some friends I hug every time I see them, some not. I mostly hug my female friends, but I do hug male friends, too. This is completely normal in the states and usually doesn't mean anything romantic, but it does depend on the person. I don't hug all of my male friends. It doesn't mean that some of them are bad people, I just don't feel close enough with some of them to hug. Some close friends will lay on each other in public (especially in college), and I've done this with male friends, too.

I think that physical affection gives you a sense of belonging. But if you meet an American and aren't sure whether you should hug or not, it might be best to follow their lead.

消費相談窓口から ⑥⑥

借金の「消滅時効」制度

「業者から借金の未払いを指摘する請求書が送られてきた。そういえばそのような借金をしたことは思い出したのだが、なにぶん昔のことので金額など細かいことについては覚えていない。それでも請求に応じて支払わなければならないのだろうか」

このような相談が、多く寄せられています。ある程度の期間が経過した古い借金の問題を検討するにあたっては、時効の問題を考える必要が出てきます。

お金を返さなければならぬ時から一定の月日を経過すると、その返済義務が消滅する「消滅時効」という制度が存在します。消滅時効は、一定期間の経過によって黙っていても自動的に完結するというものではありません。請求を受けた側(消費者)において、時効の利益を受けることを望む旨の意思の表明があつて、はじめて効果を発揮するものです。

請求する側(業者)としては、古い

契約であっても今なお返済を求め権利が残っているものとして請求するでしょう。請求を受けた消費者は、時効制度を利用するのであれば、自らその可否を検討したうえで適切な対応をしなければなりません。不安な場合には、信頼できる相談機関への相談をおすすめします。

消費生活相談窓口

市消費生活相談 ☎ 33-4300

10:30 ~ 15:30

*来所による相談を週2回、受け付けています。

詳しくは、広報お知らせ版をご覧ください。

申問 商工課 ☎ 33-1092

県消費者センター ☎ 047-434-0999

9:00 ~ 16:30

*日曜・祝祭日を除く。

■ 南房総市小・中学生学習講座 委託業者募集

市教育委員会では、市内小・中学校において長期休業中や放課後に学習講座を実施する事業を行っています。ついては、児童生徒へ教科指導を行う業務の委託を希望する塾を募集します。

教科指導の条件や日程などについて説明会を行いますので、希望する塾はご参加ください。

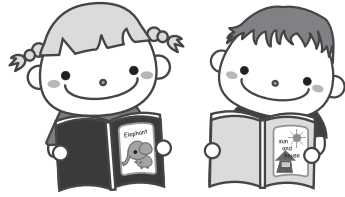

と き／3月2日(金) 10:00～11:00

と ころ／丸山公民館2階 中会議室

対 象／南房総市・近隣市町にある塾経営者

内 容／長期休業中および放課後などに小・中学校で実施する学習講座の業務委託に関わる事項の説明

申込期限／2月22日(木)

申 問 子ども教育課 ☎46-2966

■ 『放課後子どもクラブ』が 多彩なメニューで展開中！

小学校5・6年生のすべての児童を対象に、週5日、放課後午後6時まで、いろいろな活動や学習を行う『放課後子どもクラブ』を開催しています。

小学校を会場にしているため、安心・安全に活動を行うことができ、学校ごとの多彩なメニューを展開中です。

講師は、塾や習い事の先生、地域の人などが務め、低料金で受講することができます。また、市の塾利用助成券も利用可能です。

メニューや利用については、各小学校または、子ども教育課にお問い合わせください。たくさんの方の利用をお待ちしています。



申 問 子ども教育課 ☎46-2966



今月の掲示板

■ 三芳、白浜および丸山地区における日直の執務場所が変わります

3月31日(土)から、三芳地域センター、白浜地域センター、丸山地域センターで閉庁日に行っている日直業務の執務場所が変わります。ご用のある人は、お間違えのないようお願いします。

なお、その他の日直の執務場所については、変更ありません。ご理解とご協力のほどよろしくお願いします。

現行の執務場所	変更後の執務場所
三芳地域センター (谷向 100)	三芳農村環境改善センター (谷向 109-1)
白浜地域センター (白浜町白浜 3467-1)	白浜コミュニティセンター (白浜町白浜 14955)
丸山地域センター (岩糸 2489)	丸山公民館 (岩糸 2489)

問 総務課 ☎33-1021

有料広告

大切な人 想いを込めて...

ママ内中は、お葬式の費用を
すべて公開!!
だからこそ出来るんです!

自分でも出せる
お葬式の見積もり
まずは PC・スマホから

館山斎場 積算

(有)山内六三郎商店・館山斎場
総合受付 ☎0120-23-4171 〒294-0046 千葉県館山市新宿14
http://www.tes-y.co.jp

有料広告

介護付有料老人ホーム

アビタシオン 誕生
木更津 一番館

安心のサポート
看護・介護スタッフが
24時間常駐

手厚い人員配置
充実したサービスと
空間

全室個室
認知症の方の入居可

三井アウトレット
パーク木更津より
700m

大浴場

全150室

お問い合わせは
お気軽に ☎0120-1165-74

受付時間／AM9:00～PM5:00(日・祝日も可)
http://habitation.co.jp/kisarazu

現地モデルルーム公開中! 《入居者受付中》

！残りわずか!
ご予約は早め!

エンタランスホール

入居一時金
(お一人様)
0万円～
(非課税)

月額利用料
(お一人様)
12万円～
(税別)

館内
1Fに
クリニック
併設予定

■アビタシオン水更津物件概要●所在地：千葉県木更津市金田東4丁目11-1●規模／介護付
有料老人ホーム●送迎の権利付●利用権方式●利用料の支払方法：滞り方式●入居時の差
付：自立、要支援、要介護●介護保険：千葉県指定介護保険特約施設(一般型特定施設)、千葉
県指定介護保険介護予防特定施設●居室区分：全室個室●介護職員体制：2.5:1以上

スタッフ募集中
☎0120-1165-73

1 月定例記者会見

1 月 25 日 (木) に実施されました

- 第28回南房総フラワーマーチ
- 第2回南房総名品づくりグランプリ
- 上区自治会が「ふるさとづくり大賞」で総務大臣賞を受賞

資料は、市のホームページでご覧いただけます。

南房総市 / 定例記者会見

検索

クリック

■ みよし探訪25「早春の大日山ウォーキングと御神的神事」参加者募集

増間の大日山を歩き、下山後は県指定文化財の「増間の御神的(おまと)神事」を見学するコースです。(雨天中止)

定員になり次第締め切りとなりますので、お早めにお申し込みください。

と き / 3月1日(木) 9:30集合

集合場所 / 大日山遊歩道駐車場(増間ダム下)

持ち物 / 弁当・飲料・手袋・ウォーキングができる服装

参加費 / 300円(保険代を含む)

定員 / 20人(事前申し込みが必要です)

申問 地域づくり協議会「みよし」事務局(三芳地域センター内) ☎36-1185

■ 市長選挙および市議会議員一般選挙立候補予定者説明会

4月15日に予定されている、南房総市長選挙および南房総市議会議員一般選挙の立候補予定者説明会を開催します。

立候補を予定している人は、出席してください。

と き / 3月5日(月)

受付: 13:00 ~ 説明会: 13:30 ~

ところ / 市役所別館1大会議室

問 南房総市選挙管理委員会 ☎33-1131

■ 「みよかん祭」を開催

今年も、地域のみなさんの交流の場づくりを目的に「みよかん祭」を開催します。

三芳幼稚園の子どもたちの作品展示や、お楽しみくじ引き、紙芝居、和太鼓演奏、よさこいソーラン、飲食売店コーナーなど、子どもから大人まで気軽に楽しめるお祭りイベントです。

※内容は変更になる場合があります。

と き / 2月25日(日) 10:00 ~ 15:00(雨天決行)

ところ / みよし交流館(旧滝田公民館: 千代4番地)

問 地域づくり協議会「みよし」事務局(三芳地域センター内) ☎36-1185



「子どもの捨て場」

第141話
生稻謹爾

子どもの捨て場といっても、そんな場所が本当にあった訳ではありません。

昭和一桁生まれぐらいまでの人が、子どもの頃、悪いことをすると親や祖母に言い聞かされた話の上での場所ですが、丹生の木の根や深名のザン掘がそうでした。原岡・多田良や館山市の船形・那古あたりには、そのことを覚えている人が今もいます。

「八束の丹生に木の根っつていう淋しい参道がある。悪いことをすると、そこへ打ちちゃってしまおうぞ。そこは人さらいが通るから、お前をさらって行ってしまおうぞ。サーカスに売られて酔を飲まさされ、体中の骨を柔らかくされ、おつかねえ空中ブランコなんかさせられ、ひどい目に遭うぞ。」

「悪いことをすれば、深名のザン掘ってとこりに打ちちゃってしまおうぞ。そこには、でっけえ滝があつて深い淵もあつた。淵にや腹から上が人間で、足は魚の尻尾のようになつてゐる女がいて、夜になるとザン音を立てて洗濯すつたあ。お前は食われてしまおうぞ。おつかねえぞ。」





めっけたぁ!!おらがの文化財⑱

～南房総市内の文化財を紹介します～

問 教育委員会生涯学習課 ☎46-2963



平成30年2月8日発行
広報みなみぼうそう2月号

発行 南房総市 〒299-2492
千葉県南房総市富浦町青木28番地

編集 秘書広報課

FAX ☎

0044700
| |
2033
| |
4150912

市指定無形民俗文化財

あんばや はちまんじんじゃ おまと
安馬谷八幡神社御神的
所在地/安馬谷936(丸山地区)
所有者/八幡神社

一年の米作りを占う伝統の神事

安馬谷にある八幡神社では、毎年3月3日に御神的という神事が行われます。これは、的に向かって矢を放ち、その結果から農作物の豊凶を占う儀式です。いつから安馬谷で御神的がはじまったのか、詳しいことはわかっていませんが、もともとは流鏑馬(馬に乗って走りながら矢を射る儀式)を行い、五穀豊穡や天下泰平を祈願していた



的に向かって9本の矢を放ちます



神事の前には的に前で祈禱が行われます

といひます。

現在は、和紙と竹で作られた6尺(約180センチメートル)四方の的に、拝殿の脇に置き、社務所の横から歩射と呼ばれる直立の姿勢で矢を放ちます。矢は収穫期が異なる稲(早生・中生・晩生)ごとに3本ずつ、9本が奉射されます。

的にどこに命中したかで豊凶が占われ、たとえば「中心の黒丸に当たれば九分作」、「いちばん外側の黒輪に当たれば五分作」、「上側の白い部分に当たれば日照りがち」などといわれます。

結果は神前に報告されたのち、地区住民へ伝えられ、この結果を参考にして植える稲の品種や、田植えの時期を決めるといわれています。

公開

- 平成30年は3月3日 午前11時から
- トイレなし/駐車場あり
- 御神的は神事です。お静かに見学ください。

- マナーを守って楽しく見学しましょう。
- 見学する時は、所有者・管理者の指示に必ず従ってください。

ダンスやピアノ練習、ミーティングなどお気軽にご利用ください

【練習室】
ダンスやピアノ練習などに
例：18:00～21:30で
ご利用の場合 ¥1,500-
(※入場料を徴収しない場合。また、
ピアノ代は別途掛かります ¥1,710-)

【小会議室】
30名までのご利用
例：08:30～12:00で
ご利用の場合 ¥1,080-

HP アドレス → <https://www.nanso-bunka.jp>

千葉県南総文化ホール 0470-22-1811

CASA 141.

毎日の生活をもっと楽しく

株式会社 石井工務店 tel.0470-22-3211
SHOWROOM OPEN10:00～17:00 日祝休 casa141.com

職員募集

○職種 看護師…若干名
○給与 当財団規定による
○勤務地 鋸南病院(指定管理)

医療法人財団 鋸南ささらぎ会
【お問合せ】TEL 0470-55-2125(担当/内山)
※平日曜日、祝日除く
<http://www7.ocn.ne.jp/~kyonanhp/>

社員募集

職種：①ユーザーサポート(電話・メールによるサポート業務)
②ソフトウェアの開発・検査(商品の開発、動作テスト業務)
③配送センター(パッケージソフトの組立て・発送業務)

給与：17万円～25万円(経験者優遇、未経験者も歓迎)、賞与(夏冬)2回
勤務時間：8:50～17:20(7.5時間)※一部の業務でシフト勤務(20:00まで)
休日：土日祝、年末年始、夏季休暇(年間120日)
※業務の都合で休日を別日に振り替える場合があります。

株式会社インターコムR&Dセンター TEL:28-5666(代表)

有料広告

※広告内容についての問い合わせは広告主へお願いします。