

特集

地域で学ぶ 地域を学ぶ
地域が学ぶ 「南房総学」

市内小・中学校では、地域の人や自然、産業、歴史・文化などを学ぶ「南房総学」を教育課程に位置づけ、教育活動の充実を図っています。これまで米づくりから取り組む「農業体験」や、地域の伝統「クジラの解体」の見学などが行われています。

三幣教育長は、「たとえ生まれ育った土地を離れても、あるいは残っても、どこにいても頑張れるのは、ふるさとへの強い思いがあるからこそだと私は考えます。ふるさとの記憶は、人の人生を支える大きな柱だと思います。」と語りました。



白浜中学校のひじき狩り体験



地域の伝統「クジラの解体」を見学

平成29年度に予定している各学校の特色ある取り組みの一部

富浦小	大房探検・びわ栽培・富浦安全マップ作成
富山小	岩井探検・車椅子体験・老人体験・歴史を調べよう
三芳小	太巻き寿司作り・安房八幡太鼓・三芳かるた
白浜小	白浜音頭・キンセンカ栽培・ワカメ収穫体験
千倉小	海で遊ぼう・季節の生き物探し・かかし作り・餅つき
南小	米づくり・花づくり・丸山の歴史を探ろう・福祉教育
和田小	米づくり・食育教室・クジラ学習・高齢者とのふれあい
南三原小	米づくり・夏野菜栽培・クジラ学習・職場体験
富浦中	富浦学講座・料理教室・大葉わかめの学習
富山中	富山登山・海岸清掃・伝統舞踊・ヘルスサポーター
三芳中	地域の歴史伝統調査・農業体験・職場体験
白浜中	全校生徒ヒジキ狩り・白浜音頭合奏
千倉中	地域の歴史文化探し・水産教室・包丁式
嶺南中	花栽培・大根栽培・職場体験・地域ボランティア活動

「地域の誇り」表現コンテスト

南房総学を生かし2人が入賞

地域への愛着と誇りを持ってもらおうと、県が作文を募った「平成28年度『地域の誇り』表現コンテスト」で、和田小学校の庄司洋友さん(当時3年生)が小学校低学年の部で最優秀賞に、高橋芽愛さん(当時5年生)が高学年の部で優秀賞に選ばれました。

県内に住む小中学生から募集し、県内62校から1232名の応募がありました。最優秀賞に輝いた庄司さんは、3年生で学んだ地域の花作りについて書きました。高橋さんは5年生で学習した地域の捕鯨の歴史や文化について書きました。どちらの作品も、本市が取り組んでいる「南房総学」で学んだことを生かし、自身の思いが込められています。

最優秀賞

「ぼくのじまの花畑」

和田小学校 三年 庄司 洋友

「海がキラキラ光っている。絶景だよ。」
天畑に上って後ろをふり返るとまっ青な海があまりにもきれいで思わずぼくは、さげんてしまいました。

下の道路を歩いている時は少し寒かったのに、山の天畑はポカポカあたたかです。ここは、お花のだんだん畑です。ぼくたちの学校では、三年生と四年生がこの山の畑でキンセンカを育てています。ボランティアの人たちが畑をたがやしたり、イノシシが入らないようなさくを作ったりしてくれるので、ぼくたちは、苗植えや草取り、水やりなどをしていきます。十年前までは、ここで花農家の人たちが、キンセンカやナデシコなどの花を育てていたのですが、みんな年をとり、後をつぐ人がいなくて、花作りが一度止まってしまったそうです。でも、ボランティアの人たちのおかげでまた、花作りが始まり、ぼくたちの先ばいも参加してずっと続いているのだそうです。ぼくは、この花畑はどこよりもすてきだと思います。この景色を都会の人たちにも見せてあげたいと思います。

ぼくの住んでいる和田は、昔から花作りがさかんでした。山と海にはさまれて、平らな所が少ない和田は、作物があまり育てられてなくて、みんなまずしい生活をしていたそうです。そんな時代に、間宮七郎平さんが花作りをみんなに広めました。最初は「食べられない花などを作るなんて頭がおかしい。」とばかにされたそうですが、和田の土地に花作りが合っていることがわかり、みんなも花作りをするようになり、くらしもゆたかになりました。ぼくは、ばかにされながらも、和田の人たちの幸せを考えて花作りをやめなかつた七郎平さんをすばらしいと思いました。七郎平さんもぼくのじまんです。

また戦争中は「花はぜいたく品。」と言われて、全部ぬかれてもやさされ、畑はおイモ畑にさせられたそうです。自分たちで一けんけんい育てた花をもやすのはとてもつらかったと思います。その話を聞いた時、ぼくは涙が出てきました。

でも、戦争が終わってから、山おくにすてた球根やなやにおちていた種をかき集めたりみんな分けて合ったりして、花作りを始めました。

ぼくは、戦争でつらい目にあつたのに、立ち直つてみんな花作りをつづけた和田の人たちもじまんしたいです。

総合学習で花作りのれきしを勉強して、ますます、和田のことが好きになりました。天畑のキンセンカ作りをがんばろうと思いました。



優秀賞

和田町のほり「鯨」

和田小学校 五年 高橋 芽愛

自分の住む和田町には、ほりに思うことがたくさんあります。その中でも一番しまんできることは、鯨です。そう考える理由が三つあります。

一つ目の理由は、捕鯨の歴史が長いことです。房州での捕鯨は、四百年も続いています。千葉県の捕鯨は、江戸時代からやっていた仕事なのです。外房捕鯨の庄司さんは、「昔は、人の力でとっていたので死んでしまったこともあったんだよ。」とおっしゃっていました。捕鯨は、命がけでやっているということがわかりました。

二つ目の理由は、鯨料理をいろいろな場所で売っていることです。道の駅やびーまん、うなじんなどの和田の店で売っています。道の駅では、レストランで鯨料理を出したり、加工食品などのおみやげを売ったりしています。たまに、給食でも鯨料理が出ます。たつたあげは、とてもおいしいです。たくさんの人に、食べてもらいたいです。

三つ目の理由は、和田町が全国で四カ所しかない鯨の解体所の一つがある町だということです。解体所が今ものこっているというのはとてもきょうなことです。毎年和田小の五年生は、鯨解体見学をします。鯨は、とても大きくて、体長十メートルくらいあります。さわるとプニプニとしていました。ひれをとったり、ウインチでかわをはがしたりして解体していました。切っていくと、大きな匂いが出てきます。かわやないぞうは、ほぼ食用になるので、無だにしません。血は、海に流れていって解体所の近くは、血で赤くなっていました。そのあとは、鯨の肉を小分けにして、塩づけにしています。解体している人は、大変そうだったけれど、休まずに解体しています。消費者に新鮮なうちに肉を届けるからです。何時間も解体していて、すごいと思いました。外房捕鯨の庄司さんは、「鯨で働くということは、人の役にたつことをすること。和田の社会を作るといふこと。四百年続いた仕事をやめられない。誰かに仕事を引き継いでもらいたい。ぼくの生きる目標です。」とおっしゃっていました。鯨の肉をおいしいと思つてもらいたい、食べたことのない人においしさを伝えたい、という気持ちで伝わってきました。

「鯨は、頭が良い。」たくさんとるといなくなつてしまふ。」と言つて、捕鯨に反対する人たちがいます。でも、長い歴史がある捕鯨をこれからも続けていってほしいです。和田の食文化を理解してくれる人たちがたくさん増えていくといいな、と思います。和田のほりである「鯨」を私たちが大切にしていきたいです。





多彩な活動の11団体を採択

市民提案型まちづくりチャレンジ事業

チャレンジコースの公開審査会を実施

自主的、自発的に公益的な活動に取り組んでいる市民活動団体を応援する「市民提案型まちづくりチャレンジ事業」のチャレンジコースに提案した団体の公開審査会を、4月22日(土)、とみうら元気倶楽部を会場に実施しました。

この事業は、市民と行政の相互の信頼関係に基づいた協働のまちづくりを推進する事業の一環として、平成19年度にスタートしており、11年目となる今年度は、これから市民活動に取り組み始める団体への支援を目的とした「はじめの一步コース」(上限5万円)に3団体、活動を一層充実・発展させるための「チャレンジコース」(上限30万円)に9団体の応募がありました。

はじめの一步コースは書類による審査、チャレンジコースは書類審査と公開プレゼンテーションによる審査を行いました。どの団体も写真やスライドを駆使して、提案内容を説明し、採択に向けた熱意を直接審査委員に伝えました。

審査の結果、11団体が採択となりました。

多彩な市民活動が始まります

手作りシーカヤックを活用したブルーツーリズムの推進、体幹トレーニングの普及による子ども達の健全育成、キンセンカの6次産業化で地域おこし、障がい者の「房州うちわ」作りチャレンジ、生ごみ堆肥化技術の普及とコミュニティの創出、後藤義光の作品展示館整備による地域の魅力創出、里山を活用したフットパスの推進、被災地東北の子ども達との交流促進など、多彩な市民活動が始まります。

採択団体と提案事業を紹介します。



はじめの一步コース 3団体

①富士見棧橋会 「富士見の丘」魅力アップ・ スタート事業

ロマンの原岡（岡本）木製棧橋と富士見の丘周辺の環境整備を行い、「絶景の原岡海岸」の景観を保持していきます。
（富浦地区）

②千葉木匠塾 木育プログラム

森を育て、育てた木を活用するまでの一貫した木育プログラムを通じて、子ども・学生・大人達との体験交流の場を創出します。
（丸山地区）

③千葉県童謡・唱歌愛好会MBK 「浜千鳥」を歌う会

南房総市発祥の童謡「浜千鳥」を歌い、次世代に伝えて行くため、イベント開催やコミュニティを創出します。
（千倉地区）

チャレンジコース 8団体

①南房総海遊クラブ 富浦湾・手作りシーカヤックで散歩

手作りシーカヤックを通して富浦湾の魅力を発信していきます。海の安全講習会、操船講習会、乗艇体験会、手作りシーカヤック製作講習会などを実施します。海岸清掃や砂防ネット設置撤去など地域貢献活動も行います。（富浦地区・3年目）

③カレンデュラプラザ 日本一の生産量を誇る南房総のキンセンカで地域おこし事業

キンセンカを使った料理教室、クリームや石鹸作りのワークショップ、介護施設でのカレンデュラオイルを使用したフェイシャルエステボランティアなどを実施し、キンセンカの6次産業化によるまち興しを目指します。（千倉地区・1年目）

⑤安房ふんころがし～ごみはまわる・ くらしはまわる～ あなたにもできる生ごみたい肥化2

生ごみをたい肥化することで、ごみの減量化と循環型社会を目指します。キエーロ（木製生ゴミ処理機）作りのワークショップ、たい肥・土づくりの実験農場、竹パウダーの有効活用に向けた研究を実施します。
（三芳地区・2年目）

⑦大貫古道の会 大貫の魅力発見！「フットパス」事業

千倉地区大貫区を舞台にしたフットパスガイドツアーを定期開催します。新規コースの発掘整備やガイドマップ作成、桜やもみじの植樹なども実施します。（千倉地区・3年目）

②体幹トレーニング部 南房総っ子の基礎体力を養う元気はつ らつ化事業 一遊び隊一

小・中学生に体幹トレーニングの指導を通して、心と体の健全育成を図ります。定期開催のトレーニングスクールに加えて出張教室やパンフレットによる広報啓発を実施します。
（富山地区・2年目）

④房州うちわ伝福連携の会 障がい者のための房州うちわ職人養成事業

障がい者が千葉県唯一の伝統的工芸品「房州うちわ」の職人になることを目指し、講習会を実施します。また、「房州うちわ」産業に関連した障がい者の仕事を創出していきます。
（富浦地区・1年目）

⑥彫工の里 ふるさと千倉の会 彫工の里 ふるさと千倉創生事業

宮彫り師・後藤義光の生誕の地である千倉に展示館を整備し、地域の魅力発信と新たなコミュニティづくりを目指します。
（千倉地区・1年目）

⑧結の会・南房総 どんぐりキャンプ

被災地東北の小学生を千倉に招き、南房総の小学生とキャンプやレクリエーションを通して交流し、南房総の小学生が東北被災地の実情を理解し、お互いに強い絆で結ばれていくことを目指します。
（千倉地区・2年目）

●国民健康保険税納税通知書

●後期高齢者医療保険料額決定通知書 を送付します

問 保険年金課 ☎33-1060

国民健康保険税納税通知書、後期高齢者医療保険料額決定通知書を7月中旬に送付します。第1期の納期限は7月31日(月)です。

納期内の納付をお願いします。

国民健康保険税納税通知書・納期

世帯主に7月中旬に送付します。普通徴収の納期は年8回(7月から翌年2月までの各月)です。

特別徴収(年金からの天引き)で納める人には8月上旬に「税額決定通知書兼特別徴収開始通知書」を送付します。特別徴収の納期は年6回(年金支給月)です。

なお、納税義務者は世帯主です。世帯主が国民健康保険に加入していても家族が加入している場合、世帯主に納税通知書を送付します。

国民健康保険税の納め方

普通徴収(納税通知書)

平成26年4月から原則口座振替となりましたが、口座振替が困難な場合は、必ず納期限内に納付書に記載されている、金融機関、コンビニエンスストアなどで納付をお願いします。特別徴収(年金からの天引き)

世帯主が国民健康保険の加入者で「加入者全員が65歳から74歳」などの一定の条件を満たす人は特別徴収となります。

※特別徴収を希望しない場合は、口座振替に変更することができます。

詳しくは、お問い合わせください。

国民健康保険税の軽減

前年中の所得が一定の基準以下の場合、保険税の均等割額と平等割額が軽減されます。

軽減の対象は、申告された所得額によって決まります。所得状況が不明だと軽減されませんので、所得が無い場合でも申告が必要です。

離職した人の軽減制度

国民健康保険の加入者で、平成21年3月31日以降に倒産、解雇などで離職した65歳未満(離職時の年齢)の人が、雇用保険の手続きにより認定された場合、国民健康保険税が軽減されます。

軽減の概要

平成22年度以降の国民健康保険税について、離職日の翌日の属する月から離職日の属する年度の翌年度末までの間、前年の給与所得を100分の30として計算します。

離職した人以外の被保険者の所得は、軽減されません。手続きに必要なもの

印鑑・雇用保険の受給資格者証(ハローワークで事前に受給資格者証の交

付を受けてください。)

軽減対象者

種類	離職理由	雇用保険の受給資格者証の該当する理由コード
雇用保険の特定受給資格者	倒産、解雇などの事業主都合によるもの	11・12・21・22・31・32
雇用保険の特定理由離職者	雇用期間満了などによるもの	23・33・34

後期高齢者医療保険保険証・決定通知書

75歳以上の人と、一定の障害があり認定を受けた65歳から74歳までの人に、8月1日から使用する「後期高齢者医療保険者証」と「保険料額決定通

知書」を7月中旬に送付します。新しい保険証は「緑色」のカード式保険証です。

医療機関にかかる際の自己負担割合は、前年の所得により1割または3割となります。

有効期限が切れたオレンジ色の保険証はご自身で破棄してください。

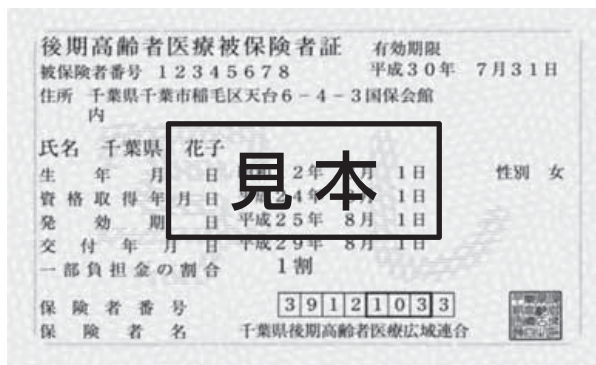

8月1日から緑色の保険証を使ってください

住民税非課税世帯の人に限度額適用・標準負担額減額認定証を交付します

入院や高額な外来診療を受けたときに限度額適用・標準負担額減額認定証を提示すると、窓口での支払いが

自己負担限度額までとなり、入院したときの食事代も減額されます。

7月1日現在、認定証が交付されている人で今年度も住民税非課税世帯の人には、保険証に同封して新しい認定証を郵送します。

住民税非課税世帯の人で新たに認定証の交付を受けたい人は、保険年金課、朝夷行政センター、各地域センターで申請してください。

後期高齢者医療保険料の納め方

普通徴収(納入通知書)

7月から翌年2月までの8期に分けて、金融機関などの窓口で納めてください。

新たに後期高齢者医療の被保険者となった人は、加入から当分の間、特別徴収(年金からの天引き)を開始することができないため、普通徴収となります。

国民健康保険税の口座振替をしていた人が、引き続き後期高齢者医療保険でも口座振替にするには、新たに口座振替の申し込みが必要です。

特別徴収(年金からの天引き)

8月上旬に「保険料額決定通知書」と「特別徴収開始通知書」を送付します。特別徴収の納期は年6回(年金支払

給月)です。

※特別徴収を希望しない場合は、口座振替に変更することができます。詳しくは、お問い合わせください。

後期高齢者医療保険料の内容

被保険者全員が等しく負担する「均等割額」と、被保険者の前年(平成28年中)所得に応じて負担する「所得割額」の合計額をもとに、平成29年4月から翌年3月までの12か月分(加入月数に応じて月割されます)が賦課されます。

均等割額 4万400円

所得割額 基礎控除後の総所得金額に所得割率の7・93%をかけた額
賦課限度額(1人あたりの保険料の最高額)57万円

後期高齢者医療保険料の軽減率が変わります

前年中の所得金額が一定基準以下の場合、所得割額が、特例的に5割軽減されていました。平成29年度は2割軽減、平成30年度からは廃止となります。

また、後期高齢者医療制度に加入する直前まで「協会けんぽ」などに加入し、保険料を自分で支払っていなかつ

た人(被用者保険の被扶養者は、均等割額を特例的に9割軽減していましたが、平成29年度は7割軽減、平成30年度は5割軽減と段階的に縮小になります。ただし、世帯の所得が低い方は、均等割額の軽減(9割軽減、8・5割軽減)が受けられます。

平成29年度 国民健康保険税・後期高齢者医療保険料納期限

期別	納期限	期別	納期限
1期	7月31日(月)	5期	11月30日(木)
2期	8月31日(木)	6期	12月25日(月)
3期	10月2日(月)	7期	1月31日(水)
4期	10月31日(火)	8期	2月28日(水)

※納期限までに納付されないと、延滞金を納めていただく場合があります。

介護保険料のお知らせ 65歳以上の人へ

65歳以上の人の介護保険料は、市で平成27年度から3年間にかかる介護サービス費用から算定した「基準額」をもとに、所得に応じて段階的に決められています。

平成27年度から平成29年度までの介護保険料は、下表のとおりです。

平成29年度の介護保険料額決定通知書を普通徴収の人は7月中旬、特別徴収の人は8月上旬に郵送します。

特別徴収(年金天引きの人)

年額18万円以上の年金を受給している人は、受給されている年金から、支払いの際に介護保険料があらかじめ差し引かれます。年6回です。

普通徴収(窓口払いまたは口座振替の人)

年度の途中で65歳になった人や、ほかの市区町村から転入した人、年金の年額が18万円未満の人は、市が郵送した納付書か、口座振替で納めてください。納期は年8回です。

口座振替を利用する場合は、預貯金通帳、届出印、納付書を持って指定の金融機関で申し込んでください。

コンビニエンスストアでも

納付できます

普通徴収の納付書は、金融機関、

市役所窓口のほか、コンビニで納付することができません。コンビニで納付する際は、納入通知書が期別ごとに分かれていきますので、期別を間違えないよう確認してください。

コンビニで使えない納付書

バーコードの印字がないもの、再発行納付書や督促状による納付書は、コンビニで納付ができませんので、市役所窓口(本庁、朝夷行政センター、地域センター)または金融機関で納付してください。

平成29年度普通徴収の納期限

期別	納期限	期別	納期限
1期	7月31日(月)	5期	11月30日(木)
2期	8月31日(木)	6期	12月25日(月)
3期	10月2日(月)	7期	1月31日(水)
4期	10月31日(火)	8期	2月28日(水)

介護保険料の決まり方

65歳以上の人の介護保険料は、本人の所得や同じ世帯の人の市町村民税の課税状況等に応じて、決定します。

平成27年度から平成29年度までの介護保険料

所得段階区分	対象者	保険料年額
第1段階	<ul style="list-style-type: none"> 生活保護を受給している人 老齢福祉年金の受給者で、世帯全員が市町村民税非課税の人 世帯全員が市町村民税非課税で、前年の合計所得金額+課税年金収入額が80万円以下の人 	28,700円
第2段階	世帯全員が市町村民税非課税で、前年の合計所得金額+課税年金収入額が80万円を超え120万円以下の人	47,700円
第3段階	世帯全員が市町村民税非課税で、前年の合計所得金額+課税年金収入額が120万円を超える人	47,700円
第4段階	世帯の誰かに市町村民税が課税されているが、本人は市町村民税非課税で、前年の合計所得金額+課税年金収入額が80万円以下の人	57,300円
第5段階(基準額)	世帯の誰かに市町村民税が課税されているが、本人は市町村民税非課税で、前年の合計所得金額+課税年金収入額が80万円を超える人	63,600円
第6段階	本人に市町村民税が課税されていて、前年の合計所得金額が120万円未満の人	76,400円
第7段階	本人に市町村民税が課税されていて、前年の合計所得金額が120万円以上190万円未満の人	82,700円
第8段階	本人に市町村民税が課税されていて、前年の合計所得金額が190万円以上290万円未満の人	95,400円
第9段階	本人に市町村民税が課税されていて、前年の合計所得金額が290万円以上の人	108,200円

かゆいだけではありません！ 【蚊媒介感染症に注意しましょう】



「蚊」はよく見られる虫のひとつですが、様々な感染症を引き起こす危険な生物であることを知っていますか？

蚊媒介感染症は、ウイルスなどを保有している蚊に刺されることにかかる感染症の総称です。感染した人の血を吸った蚊が、他の人の血を吸うことで感染を広げていきます。

海外の流行地域で感染した人が、帰国してから発症するケースも確認されているため注意が必要です。また、地球温暖化の影響により、国内の蚊の生息地が拡大しているため蚊媒介感染症が日本で発生、あるいは海外から持ち込まれる可能性が高まり注意が必要となっています。

疾患名	主な症状	媒介蚊	媒介蚊
デング熱	発熱で始まり、頭痛、筋肉痛、関節痛、発しん	日本国内でも発生している。多くは軽症だが、中には重症のデング出血熱やデングショック症候群を引き起こすことがある。	ネッタイシマカ ヒトスジシマカ
チクングニア熱	急性の発熱と関節痛、発しん	日本国内での感染、流行はないが、海外で感染した人が国内で発病する輸入症例が報告されている。	
ジカウイルス感染症	軽度の発熱、頭痛、関節痛、筋肉痛、結膜炎、倦怠感など	流行地からの帰国者の発症が数例確認されている。妊娠中に感染すると、胎児へ感染し小頭症などの先天性障害を引き起こす可能性がある。また、性行為により感染する場合もある。	
日本脳炎	発熱、頭痛、吐き気、嘔吐、めまい、意識障害	感染しても発病するのは100～1,000人に1人程度であるが、発病すると重症化しがちである。大多数は無症状に終わる。	コガタアカイエカ

予防するには「蚊に刺されない」「蚊の発生を抑える」ことが大切です

〈対策1 蚊に刺されない！〉

- 長袖、長ズボンを着用し、肌の露出を少なくしましょう。
- 虫除けスプレーをこまめに使いましょう。特に蚊が活動する朝・夕は特に注意が必要です。
- 室内でも蚊帳や蚊取り線香、防虫剤などを活用しましょう。

こんな人は注意

蚊は体温や吐く息、汗などに反応して人を感知します。体温が高めの人やたくさん汗をかく人は刺されやすい傾向にあります。子どもは体温が高く、汗も多くかくため注意が必要です。

〈対策2 蚊の発生を抑える！～水たまりに注意～〉

蚊は卵から成虫に羽化するまで水の中で過ごすため、少しでも水が溜まる場所は蚊の発生源になるので注意しましょう。

家の周囲をチェックしましょう

植木鉢の受け皿



空き缶・ペットボトル



バケツ



古タイヤ

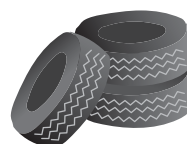

子どものおもちゃ



児童手当制度のご案内

趣旨

児童を養育している人に手当を支給することにより、家庭における生活の安定に寄与するとともに、次代の社会を担う児童の健やかな育ちを応援することを目的にしています。

支給対象

南房総市に住所を有し、中学校修了前（15歳到達後最初の3月31日）までの児童を養育している人。

支給額

- 3歳未満
一律 1万5千円
- 3歳以上小学校修了前
第1子・2子 1万円
第3子以降 1万5千円
- 中学生
一律 1万円

※所得制限を設け、受給者の所得が限度額を超えた場合は、特例

給付として月額一律5千円を支給します。

扶養親族等の数	所得制限限度額（万円）	収入額の目安（万円）
0人	622.0	833.3
1人	660.0	875.6
2人	698.0	917.8
3人	736.0	960.0
4人	774.0	1002.1
5人	812.0	1042.1

支給時期

原則として、毎年6月、10月、2月の10日にそれぞれの前月分までを支給します。（10日が土・日・祝日の場合は直前の平日となります。）

支給手続き

認定請求

お子さんの出生や、他の市区町村から転入した場合には、市の窓口（公務員の場合は勤務先）に「認定請求書」の提出が必要です。

市の認定を受ければ、原則として申請した月の翌月分の手当から支給します。

認定請求に必要な書類

申請者の健康保険証、認め印、申請者名義の通帳、前住所地の市区町村長が発行する所得証明書（※平成29年1月1日に南房総市に住所がない人のみ）



現況届の提出は6月中に！

現況届は、毎年6月1日の状況を把握し、6月分以降の児童手当等を引き続き受ける要件（児童の監護、生計同一関係など）を満たしているかどうか確認するためのものです。

提出がない場合には、6月分以降の手当が受けられなくなりますので、ご注意ください。

問 社会福祉課

☎ 36-11153



イメージ

障害者や高齢者を対象にタクシー・バス料金を助成します

障害者に対する福祉タクシー料金助成事業と高齢者に対する高齢者外出支援タクシー利用助成事業、高齢者外出支援バス利用助成事業を行っています。65歳以上で要件を満たす人は、タクシー券かバス券のどちらかを選べます。期限の過ぎたタクシー券、バス券は担当課に返却してください。

※タクシー券とバス券、両方の申請はできません。

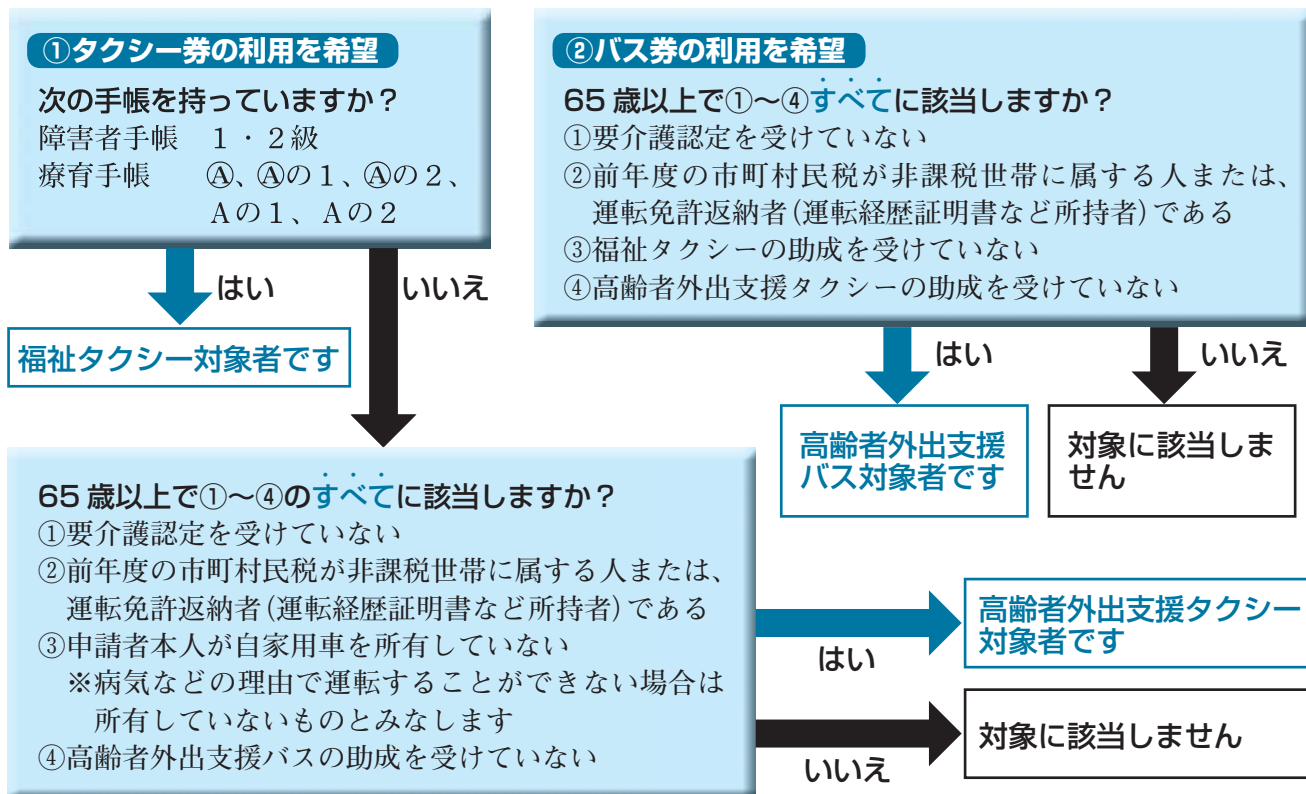

申請と受付

	福祉タクシー	高齢者外出支援タクシー	高齢者外出支援バス	
助成額 (1回につき)	670円	670円	150円	
交付形態	・利用券	・利用券 ・利用助成券交付者カード 1枚		
申請に必要なもの	・印鑑 ・身体障害者手帳または療育手帳	・印鑑 ※タクシー券については、申請書に民生委員による確認項目は必要なくなりました。		
申請場所	社会福祉課、市民課、朝夷行政センター、各地域センター	健康支援課、市民課、朝夷行政センター、各地域センター		
問い合わせ	社会福祉課 ☎ 36-1151	健康支援課 ☎ 36-1152		
交付枚数 (上限枚数) 交付決定になる月によって、助成券の枚数が変わります。	福祉タクシー券			
	決定月	4月～7月	8月～11月	12月～3月
	枚数	30枚(48枚)	20枚(32枚)	10枚(16枚)
	高齢者外出支援タクシー券 (4月1日から助成券はもえぎ色です)			
	決定月	4月～7月	8月～11月	12月～3月
	枚数	15枚	10枚	5枚
高齢者外出支援バス券 (4月1日から助成券はもえぎ色です)				
決定月	4月～7月	8月～11月	12月～3月	
枚数	50枚	25枚	15枚	

※()内は腎臓機能障害1級のみ



あれこれ南房総
こんなことがありました。

行政相談委員の武内章さんと吉田幸雄さんが受賞

千倉地区の武内章さんと白浜地区の吉田幸雄さんは、総務大臣から行政相談委員を委嘱されており、多年にわたり国などが取り扱う行政に関する苦情の解決に尽力した業績が認められ、平成29年5月26日にオークラ千葉ホテル（千葉市）で開催された平成29年度千葉行政相談委員協議会総会及び行政相談委員全体会議において表彰されました。

武内さんは、(公社)全国行政相談委員連合協議会会長表彰を受賞。

吉田さんは、千葉行政評価事務所長感謝状を受賞。

2人は、今後も引き続いて行政相談員として、行政相談を受け付けます。

問 秘書広報課 ☎33-11002



南房総市青少年相談員連絡協議会

南房総市青少年相談員連絡協議会総会が、平成29年4月12日(水)丸山公民館で開催され相談員、41名が参加しました。

総会には石井市長、三幣教育長を来賓に招き、議案平成28年度事業報告ならびに決算報告、平成29年度事業計画、予算案が承認されました。

その後は各地区(7地区)より、夏のキャンプやドッジボール大会、ウォークラリーやドッジボール大会、博物館や科学館等での、仕事体験など子ども達にとって貴重な体験の様子が報告されました。



第12回市消防操法大会 第4支団が最優秀賞

ポンプ車操法の技術を競う第12回南房総市消防操法大会が5月14日(日)、富浦中学校グラウンドで開催されました。

審査の結果、第4支団(白浜)が優勝しました。第4支団は、6月18日(日)に館山市北条小学校グラウンドで開催される、第36回安房支部消防操法大会に市代表として出場します。



最優秀賞の第4支団

操法大会結果

最優秀賞	第4支団(白浜)	163.5点
優秀賞	第3支団(三芳)	156.0点
優良賞	第1支団(富浦)	153.5点
個人優秀賞	敬称略	
指揮者	山口 嘉久(第4支団)	
1番員	田仲 悠一(第4支団)	
2番員	岡崎 大輔(第3支団)	
3番員	黒川 将人(第1支団)	
4番員	網代 隆(第4支団)	



「にっぽんの宝物JAPANグランプリ2017」 (株)DIGLEE「金ぷりん・銀ぷりん」 スイーツ部門 準グランプリ受賞!



5月4日(木)に福岡県北九州市で開催された「にっぽんの宝物JAPANグランプリ2017」で(株)DIGLEEの「金ぷりん・銀ぷりん」がスイーツ部門で準グランプリに輝きました。

JAPANグランプリは、地方の農林水産物を生かした新商品の魅力を競う大会で、今回で2回目となる全国大会。

全国6ヶ所の地方大会のグランプリと準グランプリ受賞事業者が出場権を得て、北九州市に集結し、自慢の商品をプレゼンテーションして審査に臨みました。全国大会は地方大会66商品の中から17商品が集り、3部門に分かれての決戦となりました。(調理部門・新体験部門・スイーツ部門)

南房総市からは、去る2月19日に初開催した「南房総名品づくりグランプリ」でグランプリの(株)DIGLEEの「金ぷりん・銀ぷりん」と準グランプリの(有)アルガマリーナ「赤い鯖・白い鯖」の2品が出場しました。

問 農林水産課地域資源再生室 ☎333-1073



プレゼンテーションする寺川社長(左)と中島取締役(右)



スイーツ部門準グランプリの表彰を受ける



「金ぷりん」は、南房総産の卵と牛乳をふんだんに使用。食材の良さを味わえるシンプルなプリン
「銀ぷりん」は、南房総産牛乳を使用。白あん・粒あんに、自社生産のいちごを組み合わせた和風プリン。



「赤い鯖」は、トマトソースで煮込み市内大紺屋農園のプリスコを辛味の決め手に使用。
「白い鯖」は、南房総産の牛乳と白味噌で煮込んだやさしい味。



伝統の包丁さばきを披露



大勢の方が会場に集まりました

今月の表紙

5月17日(水)に高家神社(千倉町南朝夷)で春の例大祭と庖丁式が行われました。

高家神社は、全国でも珍しい料理の神様を祀っていることから、料理関係者や味噌・醤油などの醸造業者から信仰を集め、一年を通して全国から多くの方が参拝に訪れます。

荘厳な雰囲気の中はじまった庖丁式。この日の式題は「割主烹従之鮑(かつしゅほうじゅうのあわび)」で、包丁とまな簀を用いて、鮑には一切手を触れずにさばきました。

平成28年度「ふるさと納税」報告 1億5391万1023円

市長におまかせ

6616万7000円

ふるさと納税制度は、「ふるさとを応援したい」という思いを、地方公共団体への寄付金という形で表す制度です。

寄付を行うと、個人住民税の控除が受けられる仕組みになっており、寄付先は出身地に限らず、全都道府県・市町村から自由に選ぶことができ、「故郷への恩返し」という面に加え、「好きな地域を応援する」という面も持っています。平成28年度にいただいたふるさと納税は、1億5391万1023円でした。

寄付金の使いみち

平成28年1月1日から12月31日までにいただいた寄付金を活用し平成29年度に取り組む事業は次のとおりです。

※平成29年1月1日から3月31日までの寄付金は、翌年度事業に活用します。

子どもたちの笑顔を育む事業

4614万8000円

子ども医療費助成事業

0歳から中学校3年生までの子どもにかかる医療費(保険適用)から保険給付の額および他の法令などにより負担される公費負担額を控除した額について、その全部または一部を助成します。

自然環境を活かした

地域づくり事業

3161万7000円

里山づくり拠点整備事業

健全な森林形態を確保することで、「人と自然の交流の場」の保全・整備と、景観の向上を目的とする事業です。

森林環境保全直接支払事業

県単森林整備事業

サンブスギ林再生・資源環境促進事業

病虫害の被害を受けた森林のうち、災害の未然防止等のため緊急に森林機能回復を行うべき森林の再生を行います。



病虫害被害を受けたサンブスギの皆伐

公園・遊歩道管理事業

地域住民の憩いの場である公園、遊歩道の生垣や樹木等の剪定や、整備を行います。



伊予ヶ岳遊歩道の整備 (昨年度実施)

環境衛生一般事業(河川水質検査業務委託)

雑排水処理施設維持管理事業

不法投棄防止対策事業

環境都市づくり推進事業

市民が主役のまちづくり事業

531万2000円

道路維持事業(植栽管理)

環境衛生一般事業

災害対策費

特別支援教育総合推進事業

特別な支援を必要とする幼児児童生徒の自立や社会参加に向けて、乳幼児期から卒業時までの生涯にわたる一人ひとりのライフステージに応じた支援を行います。

栽培漁業推進事業

市内の漁業協同組合に補助し、あわびの稚貝・さざえの放流事業を行っています。今年度の事業費の一部としてふるさと納税による寄付金を充てて実施します。



あわびの稚貝

ふるさと納税をしていただいた皆さん

有限会社 堀井商店 様

高橋 龍涉 様

※氏名の掲載に同意された人のうち、市内の人のみを公表しています。

企画財政課 ☎ 33-11001

平成28年度 南房総市の可燃ごみの量

平成28年度は可燃ごみを約12,092トン処理しました。(前年度 約12,357トン)

家庭から出る可燃ごみの約40%は生ごみです。また生ごみの約80%は水分です。生ゴミの水分をよく切ってから捨てる、可燃ごみの減量につながります。

ごみの減量化、資源化にご協力ください。

鋸南地区環境衛生組合
 (大谷クリーンセンター)
 富浦・富山・三芳地区
 4,254 t
 (前年度 4,348 t)



千倉清掃センター
 千倉・丸山・和田地区
 5,608 t
 (前年度 5,820 t)



白浜清掃センター
 白浜地区 2,230 t
 (前年度 2,189 t)



平成28年度 可燃ごみ総量
 12,092 t
 (前年度 12,357 t)

ごみ減量化大作戦！ 雑がみ分別のその後をお知らせします!!

市では、ごみの減量化・資源化のため、昨年7月から「雑がみ」の分別収集の実証実験を行ってきました。(この4月からは正式な分別種類に入っています)

市民の皆さまのご協力により、前年度に比べ、「雑がみ」=「資源ごみ」が増えました。

今後も『正しい分別』に心がけ、可燃ごみの減量化につとめましょう！



	雑誌広告類 (雑がみ) 平成27年度	雑誌広告類 (雑がみ) 平成28年度	比較
大谷クリーンセンター (富浦・富山・三芳地区)	147.11 t	154.70 t	+ 7.59 t
千倉清掃センター (千倉・丸山・和田地区)	174.61 t	179.46 t	+ 4.85 t
白浜清掃センター (白浜地区)	43.16 t	46.57 t	+ 3.41 t



MINAMI BOSU CITY
Road Race
Chikura

第46回
南房総市ロードレース千倉

大会ゲストランナーにソウルオリンピック出場の
 浅井えり子さんを招待！
 市民ランナーのご参加お待ちしております！



ゲストランナー
 浅井えり子さん

とき 9月23日(土・秋分の日)
ところ 南房総市千倉漁港広場
交通規制 千倉北朝夷交差点～白浜名倉交差点(海岸線) 9:30～12:30
日程
 ◎参加賞引換 9:00～14:30 大会会場にて
 ◎開会式 9:00～9:20
 ◎スタート ハーフ/10:00 10km/10:45 5km/10:55
 ◎表彰式 集計終了後随時(各部門3位まで)

種目

- | | | |
|--------------------|---------------------|--------------------|
| ① ハーフ大学生男子 | ① 10km一般男子(40歳未満) | ① 5km 高校生以下男子 |
| ② ハーフ一般男子(40歳未満) | ② 10km一般男子(40歳～54歳) | ② 5km一般男子(40歳未満) |
| ③ ハーフ一般男子(40歳～54歳) | ③ 10km一般男子(55歳～64歳) | ③ 5km一般男子(40歳～54歳) |
| ④ ハーフ一般男子(55歳～64歳) | ④ 10km一般男子(65歳以上) | ④ 5km一般男子(55歳以上) |
| ⑤ ハーフ一般男子(65歳以上) | ⑤ 10km一般女子(40歳未満) | ⑤ 5km高校生以下女子 |
| ⑥ ハーフ一般女子(40歳未満) | ⑥ 10km一般女子(40歳以上) | ⑥ 5km一般女子(40歳未満) |
| ⑦ ハーフ一般女子(40歳以上) | | ⑦ 5km一般女子(40歳以上) |

種目参加料 3,500円

参加資格

日頃健康でレースに充分耐えられる人。
 なおハーフマラソンは、2時間30分以内で完走できる人として。
 ※ハーフマラソンの部は、折返し地点(12.5km)に関門を設けます。
 スタート後1時間30分以内に通過できない選手については、競技を中止していただきます。

申込方法

①インターネットエントリー 下記2社のうちからご都合のよい方法をお選びください。
 <ランネット <http://runnet.jp/>> もしくは
 <スポーツエントリー <http://www.sportsentry.ne.jp>>
 ※入力ミスがなく申し込みができるインターネットエントリーをお勧めします。
 ②郵便振替口座への振込 大会要項を希望する人は下記事務局までお問い合わせください。
 ※ナンバーカード・参加賞引換券は9月上旬に郵送いたします。
 ※開催要項(申込用紙)は、本庁総合案内窓口、朝夷行政センターおよび各地域センターにて受け取ることができます。

参加定員

先着3,500人(定員になり次第申込締切)

申込期間

6月1日(木)～6月30日(金)必着

コース・交通のご案内

45回大会から、ランナーの安全確保のため、コース上は車両の通行を禁止し、海岸線往復コースに変更いたしました。

コース内は9:30～12:30まで交通規制を行い、車両の通行を禁止します。ご迷惑をおかけしますが、ご理解・ご協力をお願いします。

- ・駐車場に限りがあり、駐車できない場合がありますので電車・バス等の公共交通機関をご利用ください。
- ・商業施設等の駐車場への駐車は、商業施設利用者等のご迷惑となりますので、ご遠慮ください。
- ・ランナーは、左側通行を守って走ってください。



問 生涯学習課内
 第46回南房総市
 ロードレース千倉大会事務局
 ☎ 0470-46-2964
 FAX 0470-46-4059



父の日

日本に来て、男性の友達が料理できることを褒められることに驚きました。私の家では父が全て料理をします。新しいレシピを作ったり、庭で作ったトマトやハーブを料理に使い楽しんでます。私は子供の頃父が出張でいなかった時、母と弟とレストランへ行きました。アメリカの男女の役割は日本ほど厳しくないと思いますが、アメリカではバーベキューの時にハンバーガーやホットドッグを作ることを以外に料理をしない男性が多いです。

私は、料理する父に育てられたことに感謝しています。私の両親は男女の役割とは関係なく家族はみんな得意な家事をして協力し合い家族はチームだということを教えてくれました。父は、一般的に女性がするとされている料理だけでなく、車や洗濯機などの修理も得意です。母は家計を管理して、洗濯も全部します。アメリカでは父の日は日本と同じく6月の第3日曜日です。父の日は家族でレストランに行ったり、家で父に料理を作ってあげたりします。今年は家族と一緒に過ごすことはできませんが、いつも家でおいしい料理を作ってくれる父に感謝しています。また次の機会に実家に帰って父の料理が食べられること楽しみにしています！

Father's Day

Since coming to Japan, I am always surprised when my male friends are complimented for being able to cook. In my family, my father does all of the cooking. He enjoys trying new kinds of food, and cooking with the tomatoes and herbs that he grows in our garden. When my father was away on business trips, my mom, brother and I would often go out to eat. Although I don't think gender roles in America are as strict as Japan, there are still many men who do not cook other than barbecuing hamburgers or hotdogs on the grill outside.

I'm very grateful that I grew up with a dad that cooks. My parents have taught me that a family is a team, and everyone contributes by doing what they are best at, regardless of their gender. My father may take on the more "feminine" task of cooking for my family, he is also very good at repairing things, like the cars or washing machine. My mother handles the family finances but she also does all of the laundry. Father's day in America is the same day as Japan, the third Sunday in June. In my family we usually try to take my father out to dinner or cook a meal for him. I can't spend father's day with my family this year, but I want to thank my father for always cooking good food for us. I'm looking forward to the next time I can go home and enjoy his cooking!



「民事訴訟管理センター」からの通知は無視！

「料金未納があり、訴訟が提起された。連絡がなければ財産差し押えが行われる」

「民事訴訟管理センター」と名乗る発信者からこのような通知が自宅に送付されてきたという相談が増えています。

民事訴訟が実際に提起された場合には裁判所から通知が届きます。〇〇センターなど、裁判所以外の機関・組織から「訴訟」を語る通知が届いたら「架空請求」の疑いがきわめて濃厚です。

あわてて指定された連絡先に電話をすると、次は実在しない法律事務所への連絡を誘導されるなどして、最終的には訴訟取り下げ費用などの名目で、金銭をだまし取られるという被害につながります。

そもそも「民事訴訟」は、裁判所が当事者の言い分を踏まえて法律に則り判断を下す手続きですから過度なおそれは禁物です。「訴訟」とい

れども落ち着いて「この心がままだけで、多くの架空請求は撃退可能です。」



消費生活相談窓口

市消費生活相談 ☎ 33-4300

10:30 ~ 15:30

* 来所による相談を週2回、受け付けています。

詳しくは、広報お知らせ版をご覧ください。

申問 商工課 ☎ 33-1092

県消費者センター ☎ 047-434-0999

9:00 ~ 16:30

* 日曜・祝祭日を除く。

教育相談センターが発足しました

近年、子どもの発達・養育に関する問題や児童生徒の不登校が増加しており、報道などでとりあげられることも多くなりました。本市でも多くの相談が寄せられるようになってきています。教育委員会では、これらの課題に対応するためさまざまな施策や手立てを講じてきました。

今回、専門性を有する職員を増員するとともに、これまでの機能を統合した「南房総市教育相談センター」が子ども教育課内に発足しました。

スタッフは10名で、臨床発達心理士、特別支援教育士、保健師、児童福祉司をはじめ、発達や教育相談を専門に学んできた者、不登校児童生徒に専門的にかかわる機関での勤務経験者、学校教育の専門家などがそろっています。

お子さんのことで心配したり困ったりしている人の相談に応じながら、子育てについて一緒に考えていきます。また、同センターの職員が対応するだけでなく、市の保健福祉部（三芳分庁舎）や児童を支援する民間の機関、病院、児童相談所などとも連携したり、

専門の機関を紹介したりすることも行っています。

また、学校以外の場での学習を確保したり支援したりするため、適応指導教室も教育相談センター業務として始めました。面談や適応指導教室は、丸山分庁舎だけでなく各地区に向いて行うなど、お子さんやご家庭の状況に応じて柔軟に対応いたします。

応じている相談内容の例

- ・子どもの発達の様子が気になる
 - ・行動に心配なところがある
 - ・子どもへの接し方がわからない
 - ・子どもが学校に行きたがらない
 - ・つい子どもを怒鳴ったり、叩いたりしてしまう
 - ・子どもの気持ちかわからない
 - ・家族の中で子どもの養育について考えが一致しない
 - ・子どもの性格や生活習慣が気になる
- ### 具体的な対応例
- ・保護者やお子さんとの面談
 - ・お子さんへの学習指導
 - ・自立に向けた面談やトレーニング
 - ・専門機関との連携

対応する場所

・相談室・適応指導教室
(市役所丸山分庁舎内)

・各地区の公的施設

・各保育所、幼稚園、小・中学校

・ご家庭(家庭訪問)

対象とするお子さんの年齢

・0歳から18歳まで

相談日と相談時間

・月曜日から金曜日(祝日を除く)

・8時30分から17時15分まで

申し込み方法

・まず子ども教育課へお電話ください。お話の内容により相談担当者を決め、改めて担当者からご連絡いたします。

問 子ども教育課 ☎46-2966



6月は農業者年金現況届の提出月です

～農業者年金を受給されている皆さんへ～

5月下旬に農業者年金基金から「現況届」が郵送されます。必要事項を記入し、6月30日(金)までに農業委員会事務局、または朝夷行政センター・各地域センターへ提出してください。

「現況届」が提出されないと、年金の支給が一時停止される場合がありますのでご注意ください。

また、受給者が死亡しているのに現況届が郵送された場合は、JA安房の各支店に届出をしてください。

問 農業委員会事務局

☎33-1081



介護職員初任者研修・実務者研修の受講費用を一部助成します

市では、介護職の人材確保や質の高い介護サービスを提供する担い手を育成するため、研修費用の一部を助成します。

対象者

- ① 次の①から④を全て満たす人
 - ② 市内の介護施設などで就労中に初任者研修もしくは実務者研修を修了し、介護職員として引き続き働いている人または初任者研修もしくは実務者研修を修了した日の翌日から6月以内に市内の介護施設などで介護職員として働いている人
 - ③ 国および他の地方公共団体から研修の受講に係る助成を受けていない人
 - ④ 市税等に滞納がない人
- 助成額**
研修の受講に要した費用の2分の1とし、限度額は介護職員初任者研修が5万円、実務者研修は10万円
- 問** 健康支援課 ☎36-11152

救急医療情報カプセルがあれば、いざという時に安心です

救急医療情報カプセルとは

主治医・内服状況・既往歴・現病歴等の医療情報や緊急連絡先を記載した用紙を専用の容器（カプセル）に入れて、冷蔵庫に保管しておく、万が一の事態に備えるものです。（二世帯につき1本の設置です。）

冷蔵庫に保管されたカプセルの情報があれば、救急時の情報収集が短縮され、救急活動を迅速に行うことができます。

緊急連絡先や医療に関する情報を、平時からまとめておくことは、ご自身の健康管理を見直すきっかけにもなります。

配布対象

- ・ 65歳以上のひとり暮らしまたは高齢者のみ世帯
 - ・ 日中高齢者のみ世帯
 - ・ 身体障害者手帳または精神保健福祉手帳所持者のみの世帯
- 料金** 無料

希望する人は、健康支援課、市民課、朝夷行政センターおよび各地域センター。高齢者相談センターおよび在

宅介護支援センターに申込用紙がありませんのでお申し込みください。（随時受付しています。）

すでにカプセルを設置している人

情報シートの情報に変更があった場合は、その都度、変更訂正をお願いします。変更や訂正の内容を市役所に報告する必要はありません。

問 健康支援課高齢者福祉係

☎36-11152



旧丸小学校・幼稚園跡地施設の活用策募集

旧丸小学校・幼稚園は、平成28年3月31日をもって閉校・閉園し、校舎、園舎及び校庭等が遊休施設となっています。市では、本施設および用地を、地域の振興のために活用したいとの考えから、広くその活用策を公募します。

募集内容

地域振興のための活用提案（譲渡

先または貸与先）の公募
主要施設概要

小学校特別教室棟 昭和49年建築

RC造2階建 805㎡

体育館 昭和49年建築

鉄骨造平屋建 541㎡

幼稚園園舎 平成7年建築

木造平屋建 552㎡

その他附属施設 校庭・園庭

参加申込期限 7月10日(月)

提案書提出期限 7月20日(木)

詳しくは、ホームページをご覧ください。
るか、お問い合わせください。

申問 管財契約課 ☎33-11022



左から旧丸小学校・体育館・旧丸幼稚園

■ 養育費等の無料相談会

諸事情でやむなく離婚されても、お二人の間に生まれたお子様の健やかな成長を見守ることは大切なことです。お子様の成長に必要な養育費の支払いは離婚後も親の債務です。

しかしながら、実際には色々な問題が立ちはだかり親権者が養育費を取得できないケースが多いのが現状です。

養育費の問題の解決に向け、法律専門家による相談会を開催します。相談は無料です。秘密は守られます。託児サービスあります。

とき／6月24日(土) 13:00～16:00(1人40分程度、3人まで 要予約)

ところ／千倉介護予防センター ゆりり1階

申問 (一財)千葉県母子寡婦福祉連合会 事務局
☎ 043-222-5818
FAX 043-225-0608

■ はじめてのデイキャンプ

日帰りキャンプでやってみて楽しいことをまろっと紹介!遊び、癒し、おしゃれ感、火を使った料理など。ランチに辛くないインドカレー、チャパティを作って食べてみましょう。

とき／7月1日(土) 10:00～12:30

ところ／大房岬ビジターセンター

参加費／小学生以下900円、中学生以上1,800円

対象／大人・ご家族※小学生以下は保護者同伴

定員／30名※要予約

申問 大房岬自然公園 大房岬ビジターセンター
☎ 33-4551

有料広告

大切な人
想いを込めて...

ママの心は、お葬式の費用を
すべて公開!!
だからこそ出来るんです!
自分でも出せる
お葬式の見積もり
まずは PC・スマホから
館山斎場

(有)山内六三郎商店・館山斎場
総合受付 0120-23-4171 〒294-0046 千葉県館山市新宿14
http://www.tes-y.co.jp

有料広告

社会福祉法人 太陽会
安房医療福祉専門学校
看護学科 3年課程

看護学生募集!!
お申込み・詳細はWEBにて

千葉県館山市腰越801-1 ☎0470-28-5100



今月の掲示板

■ 成年後見制度利用促進シンポジウム

認知症高齢者等の判断能力が不十分な人の財産を守り、生活を支える制度である成年後見制度を、県民がメリットを実感できる制度に改善するための方策等について自治体担当者や専門職が議論します。

①講演「成年後見制度利用促進基本計画の決定を受けて」早稲田大学大学院教授 山野目 章夫

②シンポジウム「地域における成年後見制度利用促進の仕組みとネットワーク構築をどう進めるか」シンポジスト：弁護士、司法書士、社会福祉士、自治体担当者、社協担当者

とき／7月5日(水) 13:00～16:30

ところ／千葉市生涯学習センター 2階ホール(千葉市中央区弁天3-7-7)

参加費／無料 対象／一般県民

定員／300人

申込方法／氏名、電話番号を記載し、平成29年6月27日(火)までに郵送・ファクス・電子メール等で申し込みください。

申問 千葉県後見支援センター (担当：川上・小倉)
〒260-8508 千葉市中央区千葉港4-3
☎ 043-204-6012
FAX 043-204-6013

広告を掲載しませんか

掲載場所／中ページ4枠(2色刷り)

掲載枠／縦45ミリ×横86ミリ

掲載料／8,230円

※連続掲載で最大20%の割引があります。

申問 秘書広報課 ☎ 33-1002

オープンキャンパス開催

6/17 (土)
7/22 (土)
7/29 (土) 学校祭と同日
8/20 (日) 社会人感謝Day

7/29(土)は学校祭と当日開催(ランチ懇親会・白衣での記念撮影等はありません)

情報公開制度 個人情報保護制度

運用状況をお知らせします

情報公開制度

市民参加型の市政を進めるための制度です。

市民からの請求に応じて、市が保有する文書を原則公開します。

個人情報保護制度

市民の権利と利益を保護するための制度です。

市が保有する個人情報(本人の情報に限る)について、見たり、誤りを訂正したりする権利を保障します。

行政資料公開コーナー

市役所本館1階に、行政資料公開コーナーを設置しています。市の計画、刊行物、資料、県報、町史、辞典など各種資料が自由に閲覧できます。



行政資料公開コーナー

情報公開制度の運用状況 (平成 28 年度)

(件)

実施機関	請求件数	処理状況					審査請求
		全部開示	部分開示	非開示	不存在	却下など	
市長	52	44	7	0	1	0	0
教育委員会	0	0	0	0	0	0	0
合計	52	44	7	0	1	0	0

個人情報保護制度の運用状況 (平成 28 年度)

(件)

実施機関	請求件数	処理状況					審査請求
		全部開示	部分開示	非開示	不存在	却下など	
市長	5	2	3	0	0	0	0
教育委員会	0	0	0	0	0	0	0
合計	5	2	3	0	0	0	0

問 総務課 ☎33-1021



「名馬摺墨」

第 133 話
生稲謹爾

「平家物語」に、宇治川の先陣という話が描かれています。寿永三年(一一八四)、木曾義仲が源義経を防いだ宇治川の合戦で、義経勢の佐々木高綱、梶原景季が、それぞれ源頼朝から与えられた名馬の「生啜」(いけすき)「摩墨」(するすみ)に乗って、先陣を争った話ですが、その名馬摩墨は、実は摺墨と書くのが本場で、産地が和田町磴森(すくすもり) (摺墨森)だという伝承があるのです。

治承四年(一一八〇)伊豆の石橋山の合戦に敗れた頼朝は、安房の竜島に逃れてきましたが、早速、上総の平広常を頼ろうと、鴨川の貝渚まで進んだ時です。長狭六郎の襲撃があると知り、仁右門島に逃げ込みましたが、和田の磴森が安全な地と考え、いけすき籠の中に隠れて和田港に移ると、花園から山道を進んで磴森に入ろうとした時、ぬかり田に落ちた黒い馬を見つけたのです。その馬は上野国で悪家老を討ち、浪人となって磴森に駆け込んだ善三郎という者の馬でした。頼朝が拾い上げたこの馬が後の世まで語り継がれた名馬の摺墨だったのです。

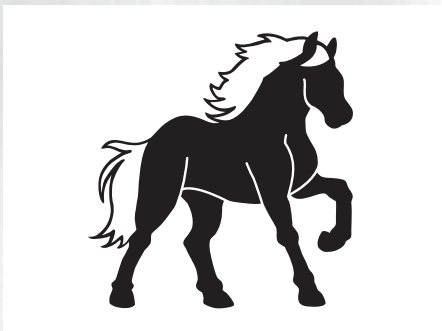



めっけたぁ!!おらがの文化財⑩

～南房総市内の文化財を紹介します～

問 教育委員会生涯学習課 ☎46-2963



平成29年6月8日発行
広報みなみぼうそう6月号

発行 南房総市 〒299-2492
千葉県南房総市富浦町青木28番地

編集 秘書広報課

FAX ☎

0044700
| |
2033
| |
4100
912

市指定有形文化財(彫刻)

もくそうりきしぎょうりゅうそう

木造力士形立像

所在地/白浜町瀧口1728(白浜地区)

管理者/下立松原神社



木造力士形立像



下立松原神社本殿

小さき身体から力強さ溢れる

「力士形」という名称がつけられており、相撲の力士にみえますが、^{しんじ}神事の一場面を描写したものとも考えられています。

像の高さは12.9cmと小さいですが、細やかに制作されています。^{もともと}髻を結って、下半身に丈の短い袴を着て、腰にはねじりをつけた太い帯を巻いています。鼻と耳には孔の表現がされていて、乳首は輪郭を刻んでいます。両腕が残されていないため、制作当時の全体像はわかりませんが、腰や膝を曲げて裸足で立つ姿は、神事の際に大声を出している様子を表しているのでしょうか。

体幹部をヒノキの一つの材から造られた一木造の像です。施された色はほとんど残っていませんが、目に墨が塗られたり、首元に白地の肌色が残っています。

体幹部の肉付きなどの写実的な作風から鎌倉時代前期、13世紀前半にみられる特色を持っています。

公開

- 非公開。
- 下立松原神社の拝観については、トイレなし/駐車場あり(下立松原神社境内)

- マナーを守って楽しく見学しましょう。
- 見学する時は、所有者・管理者の指示に必ず従ってください。

玉置浩二
ALL TIME BEST [30]
~30th Anniversary Tour 2017~

2017年9月9日(土) 開場 16:30 開演 17:00
千葉県南総文化ホール 大ホール

チケット 全席指定・税込 7,560円

※4歳未満のお子様のご入場はご遠慮いただいております。(4歳以上チケット必要)
主催:千葉県南総文化ホール 協力:キョードー東京 企画制作:グレートデン/カントファクトリー
後援:船山市/鴨川市/南房総市/南房町/房日新聞社

お問合せ・電話予約 TEL.0470-22-1811

CASA 141

毎日の生活をもっと楽しく

株式会社 石井工務店 tel.0470-22-3211
SHOWROOM OPEN10:00~17:00 日祝休 casa141.com

医療法人財団 鋸南ささらぎ会

職員募集

○職種 看護師…若干名
○給与 当財団規定による
○勤務地 鋸南病院(指定管理)

【お問合せ】TEL 0470-55-2125(担当/内山)
※生・日曜日、祝日除く
<http://www7.ocn.ne.jp/~kyonanhp/>

社員募集

職種: ①ユーザーサポート(電話・メールによるサポート)
②ソフトウェアの開発・テスト

給与: 17万円~(経験者優遇)、賞与2回、残業代・交通費別途
勤務時間: 8:50~17:20
休日: 土日祝、年末年始、夏季休暇(年間120日)

株式会社インターコムR&Dセンター TEL:28-5666(代表)

有料広告

※広告内容についての問い合わせは広告主へお願いします。