

広報

みなみ ぼうそ



4年に一度 白間津の大祭(オオマチ)

写真は、仮宮付近で踊る露払い役のトヒイライ
※大祭は12ページで特集

| | |
|------------------|----|
| 特集 進む行政改革 | 2 |
| 南房総市イメージキャラクター決定 | 4 |
| 口座振替加入促進キャンペーン | 10 |
| 水道メーターの交換 | 14 |
| 新コラム「アンナにこんなに」 | 15 |

10周年
南房総市
2016.3.20

2015
No. 114 9

特集

進む行政改革

第2期計画による行政改革の取り組み成果

市では、合併特例による優遇措置の期限を見据えながら、将来を支える行政基盤づくりのため、平成22年度から平成26年度までを計画期間とした「第2期南房総市行政改革推進計画」を策定し、行政改革に取り組んできました。第2期計画5年間の成果についてお知らせします。

平成22年度から平成26年度の 累積財政効果額 29億7059万円

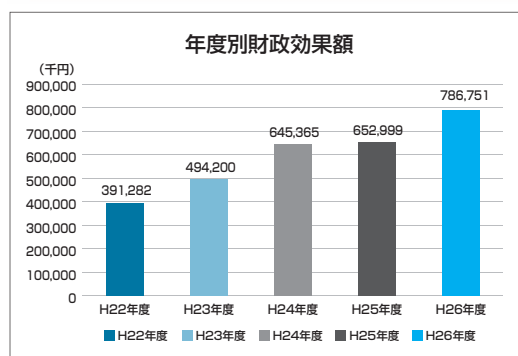
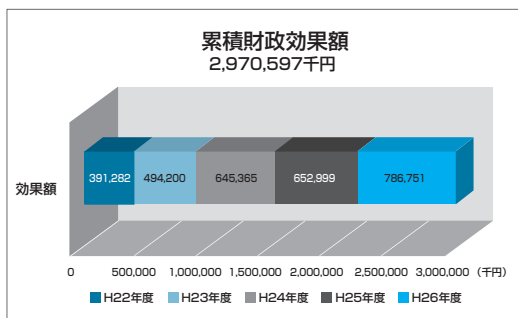

平成22年度から平成26年度 5年間の取り組み成果

財政効果額*1

財政効果額は、目標を上回る職員数の適正化や補助金の削減、事務事業の見直しなどが行われた結果、平成22年度が3億9128万円、平成23年度が4億9420万円、平成24年度が6億4536万円、平成25年度が6億5299万円、平成26年度が7億8675万円となり、5年間の累積財政効果額は、29億7059万円となりました。

職員数の推移

合併時の職員数は708人でしたが、将来的な年齢構成や身の丈に合った職員配置を図るため、第2期定員適正化計画を策定しました。計画では、職員補充方針に基づき、平成21年度当初の職員数641人から、平成27年度までに92人を削減し、職員数を549人とする削減目標を掲げ、勧奨および早期退職者制度の積極的な取り組みを行いました。

その結果、平成27年4月1日現在の職員数は530人となり、目標数より19人削減しました。

重要施策の取り組み

第2期計画では、「新たな仕組みづ

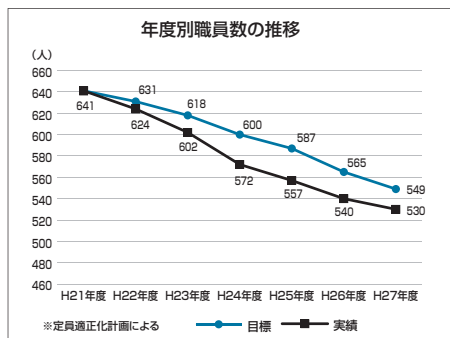

くり」と「事業の選択と集中の強化」を重点として6つの重要施策を掲げ、行政改革を推進しました。その主な成果は次のとおりです。

1 市民との協働

① 新たな地域経営の仕組みとして「地域づくり協議会」が旧町村単位に創設されました。

② 生涯学習推進員を7地区に配置し、地域と協働で取り組む生涯学習を推進しました。

2 事務事業の見直し

① 公共交通について、生活路線バスの維持や電話予約型乗合タクシーの実証実験を行いました。

② 通学支援として、市内すべてのスクールバスの運行管理を民間委託しました。

③ 道の駅の見直しとして、段階的な利用料金の値上げと指定管理料の減額を行い、また運営組織の第三



水道局も入る朝夷行政センター

セクター3社を統合しました。

④投票区の再編を行い、投票所を52箇所から27箇所、ポスター掲示場の設置箇所を341箇所から214箇所に削減しました。

⑤既存の防犯灯および観光街路灯の合計7632基について、リース方式によるLED化を実施し、経費の削減を図りました。

⑥学校給食センターを再編し、市内4つの給食センターの管理運営体制の統一と、調理配送業務等を民間委託しました。

⑦補助金等の見直しを根本的に実施し、各種補助金等の適正化を図りました。

⑧公営企業・富山国保病院のPRや、ほかの医療機関との連携強化によ

る医療サービスの充実と、経営の安定化に努めました。

⑨公営企業・水道局では、石綿セメント管の布設替えを実施し、安定供給の確保および経営の効率化を図りました。また、水道料金の収納業務を民間業者に委託し、収納対策の強化に努めました。

3 公共施設再編の推進

①地域の公共施設を再編して、支所・公民館・コミュニティセンター・保健福祉センター機能を各地域の状況に応じて集約しました。

②学校等の再編では、再編計画に基づき、平成23年度は富浦地区の小学校、白浜地区の幼稚園・小学校、平成24年度は富山地区の幼稚園・小学校、平成26年度は千倉地区の幼稚園・小学校、丸山・和田中学校が統合しました。

③公共施設再編により活用予定のない土地について、財源確保のため、積極的な貸付や売却を実施しました。

4 組織機構の見直しと定員の適正化

①合併時あった6支所について、平成24年度から千倉支所を朝夷行政センター、それ以外の支所を地域センターとしました。また、スリムで効果的な組織に転換するため、部や課の統廃合を行いました。



丸山の地域づくり協議会の「郷づくりまるやま」の交流活動

5 人材育成による職員の資質向上

①職員数が縮減していく中、さまざまな職員研修の充実や、人事評価制度の導入など、職員の資質向上を図りました。

6 歳入の確保

①平成24年度から、コンビニエンスストアで、納付書1枚につき30万円以下の住民税等の納付が24時間可能となり、収納率の向上に努めました。

②旧町村ごとに異なっていた使用料について、平成23年度から、施設の種類・規模が同条件の施設について同一料金に改正しました。

③公金について、常にペイオフを考慮した定期預金の運用または国債、地方債等での資金運用を実施し、財源確保に努めました。

④公共施設再編により空き施設となった施設等の情報発信を行うな

ど、積極的に企業誘致を推進しました。

今後の取り組み

第2期計画に基づく5年間の取り組みは、協働によるまちづくりの推進や事務事業の見直し、定員適正化や職員研修の充実など一定の成果をあげることができました。

しかしながら、本市の財政見直しは、合併に伴う財政支援措置の期限である平成33年度には地方交付税の減少により、現在の予算規模よりも大幅に縮小する見通しであることから、それに併せて職員数も縮減していくこととなります。

縮減していく財源と人材のもとで、市民に優しい行政サービスや新たな行政課題に対応していくために、平成26年度に第3期行政改革推進計画を策定したところです。

今後とも、全庁を挙げて行政改革に取り組んでまいりますので、市民の皆さんの一層のご理解とご協力をお願いいたします。

なお、第2期行政改革推進計画成果報告書は、市ホームページでご覧になることができます。

*1 財政効果額は、平成21年度当初予算を基準とし、各年度当初予算を比較し算出しています。

問 行革財政課

33-1022



千倉子ども園竣工式

旧朝夷小を改修し、千倉こども園が完成

千倉幼保一体施設「千倉こども園」の園舎が完成し、8月11日(火)、関係者を集めて竣工式を行いました。

施設は、旧朝夷小学校を改修し整備したもので、1階が保育所、2階が幼稚園、3階と屋上が災害時の避難スペースとなります。

市内の幼保一体施設は、三芳子ども園に次いで2つ目の施設になり、保育所が8月24日、幼稚園が9月1日からスタートしました。



完成した千倉こども園と竣工式の様子



たくさんのご応募
ありがとうございました

市のイメージキャラクターが決定！

※来月号で詳しく紹介します。

市に親しみを感じ、愛着のあるイメージキャラクターをつくり、全国にPRするため公募していたイメージキャラクターのデザインが決定しました。

応募期間の8月15日(土)までに市内の小中学生をはじめ、全国から330作品の応募が集まり、厳正な審査の結果、宮城県仙台市の女性の作品が最優秀賞となりました。

今後は、イベントや印刷物などで南房総をPRする予定です。



高齢者見守りネットワーク連絡会議

初の全体会議で連携強化

高齢者を見守る体制を強化するため、7月31日(金)、三芳農村環境改善センターを会場に、高齢者見守りネットワーク連絡会議を行いました。

会議には、協定を結ぶ57事業所が参加し、見守りの際に異変を感じた場合の通報や連絡の仕組みなどを確認しました。

また、各事業所の事例報告があり、情報の共有や体制強化に向けた会議となりました。

通学路一斉点検

安全な登下校のために

児童生徒が安全に通学できるようにすることを目的に、8月6日(木)、市内で通学路一斉点検が行われました。

これは、平成24年度に策定した南房総市通学路交通安全プログラムにより、PTAや警察、道路管理者などの関係機関が年一回行っています。

今年度は、各学校から46箇所の要望が挙げられました。その中から白浜地区と三芳地区の通学路を点検し、今後の対策を検討しました。



白浜地区の通学路を点検するようす



国際交流員とALT着任

アンナさんとマーティンさんが着任

8月6日(木)、国際交流員(CIR)のアンナ・ローチ・ハウエルさん、外国語指導助手(ALT)のマーティン・マイロンさんが着任しました。

アンナさんは、アメリカ・ノースカロライナ州出身で、市役所企画政策課に勤務し、広報紙の英訳やイベント時の通訳など、平成28年8月まで国際交流に関するを行っています。

また、マーティンさんは、アメリカ・イリノイ州出身で、平成28年7月まで富浦中学校に勤務し、英語授業の助手や小学校の授業を行います。



左からマーティンさん、石井市長、アンナさん

今月号から、アンナさんのコラム「アンナにこんにちは」の連載がスタートします。⇒15P

少年水産教室

漁業を学ぶ3日間

～ヒラメ稚魚の放流や定置網船を見学～

南房総市が市内中学生を対象に、水産業に興味関心を持ってもらおうと毎年実施している少年水産教室を7月30日(木)、8月3日(月)、5日(水)の3日間の日程で開催しました。

教室には、市内の中学生10人が参加し、1日目は水産総合研究センター調査船の見学やロープワーク体験を行いました。

2日目はサザエの潮干狩り体験、3日目は魚のひらきづくり体験や定置網船の乗船、ヒラメ稚魚の放流を行い、南房総市の主要産業である漁業について学びました。



アジのひらきづくりを体験



ロープワーク体験



定置網船見学

市長出前講座 申込受付中

ご希望のテーマで話します。



市内に在住、在勤、在学している10人以上の団体やグループで申し込んでください。

問 秘書広報課
☎ 33-1002

市長出前講座

学校事務員が市長の考えを聞く

石井市長が直接市政や考えについて説明する市長出前講座が8月18日(火)、丸山公民館を会場に行われました。

今回は、学校の予算を扱う立場の市内小中学校の事務職員20人が、市全体の予算の概要や施策について、市長の考えや想いを直接聞くため申し込んだものです。



市長出前講座のようす

ごみを減らす合言葉 『捨てればごみ 分ければ資源!』

私たちの身近な家庭ごみには、正しく分別することで再利用できるものがたくさんあります。

限られた資源を大切にすることを一人ひとりが持つことで、再利用できるごみはリサイクルされ、有効活用することができます。

家族みんなでごみの正しい分別方法を確認しましょう。



資源ごみの出し方

- ごみは分別して、決められた収集日の朝、地域の決められたごみ集積場に出してください。
- 詳しくは、各家庭に配布した「ごみの分け方・出し方」をご覧ください。

●空き缶

出せるもの アルミ缶、スチール缶、調味料類、食料品類、スプレー缶など

- ①缶の中を簡単に洗い、軽かつぶしてください。
- ②スプレー缶やカートリッジ式ガスボンベは、必ず中身を使い切り、穴を開けてから出してください。



※リサイクルマークが目印です。



※注意：スプレー缶などのガスを抜くときは、室外の風通しの良い所で行いましょう。

●空きビン

出せるもの ジュース類、アルコール類、調味料類など

- ①フタは必ず取り、ビンの中を簡単に洗ってください。
- ②一升ビンやビールビンなどのRマーク（リターナブルマーク）のついたビンは再利用ができるので、販売店に引き取りを依頼するかごみ集積場に出してください。



●ペットボトル

出せるもの ジュース類、アルコール類、調味料類など

- ①フタとラベルは取ってください。
 - ②容器の中を簡単に洗ってください。
- ※清涼飲料水のペットボトルのフタは、本庁および各地域センターなどに設置しているエコキャップ回収箱に出すことができます。エコキャップ運動にご協力ください。



※リサイクルマークが目印です。



●古紙・布類

出せるもの 新聞紙、雑誌、段ボール、紙パック、古着、シーツなど

①品目ごと（新聞紙、雑誌、古着など）に分け、ヒモで十字にしぼって出してください。

広告チラシ類は、新聞紙と一緒にしてください。

②牛乳やジュースなどの紙パックは、水洗いし、切り開いて乾かしてから出してください。（紙パックの内側が銀色のものは「可燃ごみ」で出してください。）

③古紙や布類は、水にぬれると資源化できないため、雨天の日は、透明または半透明のビニール袋に入れて出してください。



※上記のリサイクルマークが目印です。



エコキャップ運動に参加しています



白浜中学校の皆さん



富浦中学校美化部の皆さん



嶺南中学校の皆さん



南三原小学校環境委員会の皆さん



(株)三浦建設さん



三芳小学校運営委員会
・美化委員会の皆さん



安房郡市広域市町村圏事務組合

ごみ処理広域化に伴うごみ分別方法の検討状況について

安房郡市広域市町村圏事務組合(理事長・金丸謙一館山市長)では、平成33年度を目標としたごみ処理広域化に伴い、安房地域のごみ分別区分の統一化を計画しています。

現在、安房地域3市1町では地域によってごみの分別方法が異なりますが、将来、ごみを広域処理する場合、ごみの分別に対する住民負担の公平化や効率的なリサイクル処理を進める点から、分別方法の統一化が有効となります。

今後は、この分別方法(案)を基に検討を進め、住民の皆さんの利便性とリサイクルの推進の両立を図ってまいります。

循環型社会形成推進基本法の基本原則

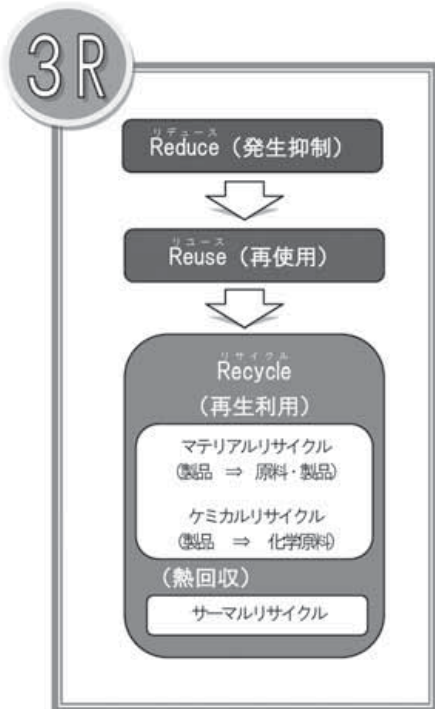

分別方法(案)(平成33年4月1日から)

| | |
|------------|--|
| ①燃やせるごみ | 生ごみ、紙くず、紙おむつ、貝殻、ゴム、CD、プラスチック(容器包装含む)、化粧品(容器プラ) 発泡スチロール、白色トレー 等 |
| ②金物類 | はさみ、針金、かさ、ハンガー、かみそり 等 |
| ③ガラス・セトモノ類 | ガラス、コップ、皿(ガラス・陶器)、化粧品 電球、めがね、鏡、茶碗、急須、植木鉢 等 |
| ④空き缶 | 空き缶 |
| ⑤空きびん | 空きびん |
| ⑥ペットボトル | ペットボトル |
| ⑦古紙・布類 | 新聞紙、ダンボール、雑誌、紙バック、古着、シーツ、タオルケット 等 |
| ⑧粗大ごみ | 自転車、ムシナシ 等 |
| ⑨小型家電 | 小型電気製品 |
| ⑩有害物 | 蛍光管、体温計、水銀灯、乾電池 等 |

組合で定めるごみの分別方針

1. 熱回収施設の特徴を踏まえ、「マテリアルリサイクル」もしくは「サーマルリサイクル」の推進となるような分別方法とする。
2. 危険物や有害ごみを安全に処理できる分別方法とする。



問 環境保全課 ☎ 33-1053

安房郡市広域市町村圏事務組合 環境施設整備推進室 ☎ 22-5633

～輝く笑顔は健康から～ こんにちは 保健推進員です！

健康だより

☎健康支援課 ☎36-1152

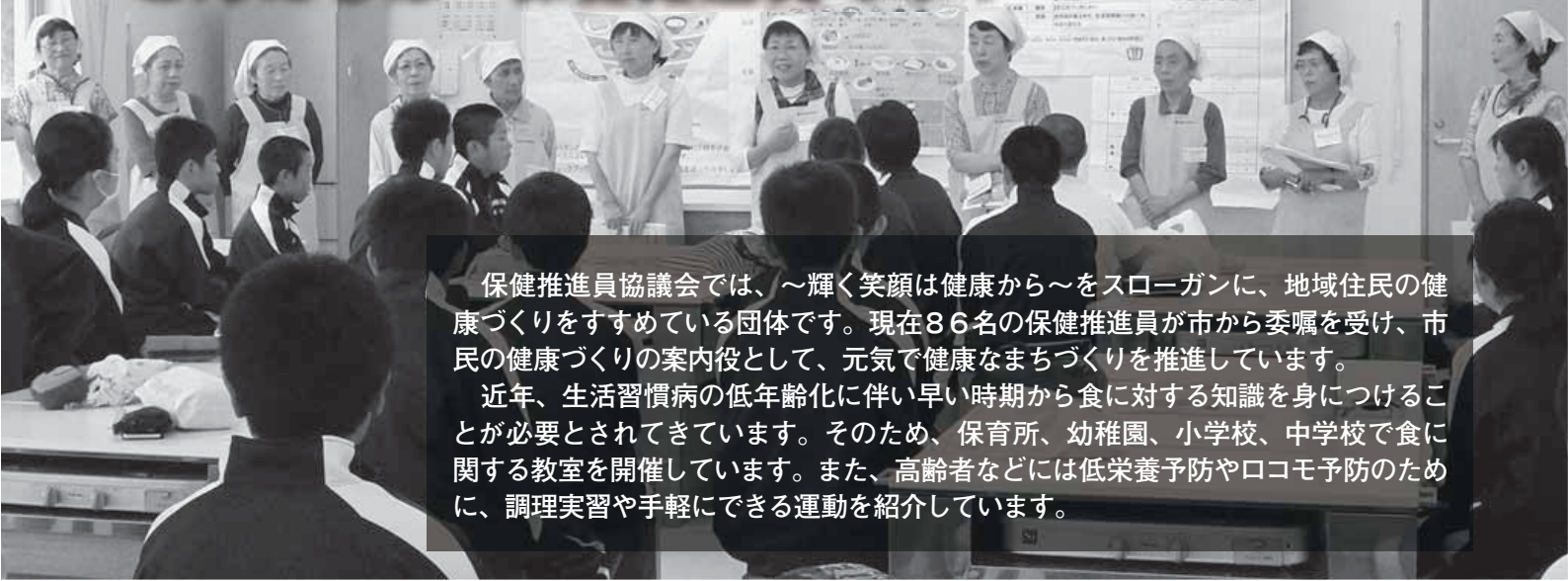

保健推進員協議会では、～輝く笑顔は健康から～をスローガンに、地域住民の健康づくりをすすめている団体です。現在86名の保健推進員が市から委嘱を受け、市民の健康づくりの案内役として、元気で健康なまちづくりを推進しています。

近年、生活習慣病の低年齢化に伴い早い時期から食に対する知識を身につけることが必要とされてきています。そのため、保育所、幼稚園、小学校、中学校で食に関する教室を開催しています。また、高齢者などには低栄養予防やロコモ予防のために、調理実習や手軽にできる運動を紹介しています。

●おはしの教室



保育所や幼稚園では、おいしい給食をたくさん食べられるように、おはしの正しい持ち方や食のおはなしをしています。

●ふれあい食育教室



小学生には、お菓子やジュースのカロリーを知ってもらい、おやつ選び方を一緒に考えています。

保健推進員は
こんな活動をしています！

●夏休み小学生クッキング教室



家族一緒に料理をつくり、夏休みの思い出づくりのお手伝いをしています。

●地区伝達講習会



高血圧予防の食事づくりや運動を行い自分の健康づくりを見直すようお伝えしています。

その他の活動事業

- おやつ教室
- ヘルスサポーター事業
- ヘルスサポーターの会
- 男性の料理教室
- 自己研修会 など

一緒に活動しませんか 保健推進員を募集しています

幼少期から高齢者まで保健推進員活動の場が広がっています。「食」と「健康づくり」に興味があり、楽しみながら地域の仲間と活動してくれる人を募集しています。

12月から計6回の保健推進員養成講座「はつらつ健康教室」を開催しますので、ぜひご参加ください。

(詳しい日程などは、お知らせ版11月号に掲載します。)

口座振替(新規)加入 促進キャンペーン実施中



市では、安心して便利な口座振替を促進するため、キャンペーンを実施しています。

【実施期間】

9月1日(火)から12月28日(月)まで

【対象税目等】

市県民税(普通徴収) / 固定資産税 / 軽自動車税 / 国民健康保険税 / 後期高齢者医療保険料 / 介護保険料

【取扱金融機関】

千葉銀行 / 安房農業協同組合 / 千葉興業銀行 / 京葉銀行 / 千葉県信用漁業協同組合連合会 / 館山信用金庫 / 三井住友銀行 / 君津信用金庫 / 房総信用組合 / ゆうちょ銀行

【対象者】

キャンペーン期間中、新規(税目追加も含む)に口座振替を申し込まれた人。

※ただし、次の人は対象外となります。

- ①市税等に滞納の有る人。
- ②登録済みの税目等の振替口座を変更された人。
(解約し、再度申し込みされた場合を含む。)

12月28日(月)まで

特典として、抽選で 「道の駅特産品セット」など プレゼント!

【特典】

★A賞10名様

賞品 「道の駅特産品セット」

★B賞100名様

粗品 贈呈

抽選は、平成28年2月頃を予定しています。

なお、当選者の発表は賞品の発送をもってかえさせていただきます。

「ペイジー口座振替受付サービス」では、対象税目及び取扱金融機関が異なります。詳しくは税務課までお問い合わせください。

問 税務課 ☎ 33-1023

政治家の寄附は禁止、有権者が求めることも禁止されています

| | | | | | |
|--|--------------------------|-------------------------------|-------------------|---------------------------------|----------------------------|
| <p>みんなで徹底しよう 三ない運動</p> <p>贈らない!</p> <p>求めない! 受け取らない!</p> <p>これらのものも、政治家の寄附禁止の対象となります。</p> | <p>秘書等が代理で出席する場合の結婚祝</p> | <p>地域の運動会・スポーツ大会への飲食物等の差入</p> | <p>お祭りへの寄附・差入</p> | <p>町内会の集会・旅行等の催物への寸志・飲食物の差入</p> | <p>落成式・開店祝等の花輪</p> |
| | <p>病気見舞</p> | <p>お歳暮・お年賀</p> | <p>入学祝・卒業祝</p> | <p>葬儀の花輪・供花</p> | <p>秘書等が代理で出席する場合の葬儀の香典</p> |

総務省 なるほど! 選挙「寄附の禁止」

総務省 寄附の禁止

検索

(公財) 明るい選挙推進協会

明るい選挙推進協会 三ない運動

検索

保険料は制度を支える大切な財源です

後期高齢者医療保険料の未納が続いたときは被保険者証の交付が制限される場合があります

後期高齢者医療保険料は、年金からの天引きで納める特別徴収の場合は年金支給月(偶数月)に保険料を納付します。納付書払い、または口座振替で納める普通徴収の場合は、定められた納期限内に保険料を納付します。

保険料が納期限内に納付されない場合は、督促状などで、お知らせしています。それでも保険料が納付されず、未納の状態が一定期間経過すると、後期高齢者医療被保険者証(保険証)の交付が制限される場合があります。

保険料の納付が困難な場合は、申請により保険料が減免または徴収猶予されることがあります。

- ①震災・風水害・火災・そのほかこれらに類する災害により、住宅・家財そのほかの財産について著しい損害を受けた場合。
- ②死亡したこと、またはその者が心身に重大な障害を受け、もしくは長期入院したことにより、その者の収入が著しく減少した場合。
- ③事業または業務の休廃止、事業における著しい損失、失業などにより収入が著しく減少した場合。
- ④干ばつ・冷害・凍霜害などによる農作物の不作、不漁、そのほかこれに類する理由により著しく収入が減少した場合など。

なお、減免・徴収猶予には細かな基準が設けられています。

問 千葉県後期高齢者医療広域連合 ☎043-216-5013
 保険年金課 ☎33-1060
 各種申請・届け出は、表のとおりです。



| こんなとき | | 必要なもの |
|----------|--|--|
| 加入するとき | 65歳～74歳で一定の障害のある人が、後期高齢者医療制度へ加入しようとするとき | ●障害を証明する書類(いずれかひとつ) 年金証書・身体障害者手帳・精神障害者保健福祉手帳・療育手帳など ●印鑑 |
| | 千葉県外から転入するとき | ●負担区分等証明書 ●印鑑 |
| | 生活保護を受けなくなったとき | ●保護廃止決定通知書 ●印鑑 |
| 脱退するとき | 65歳～74歳の加入者が、後期高齢者医療制度を脱退しようとするときや障害の状況が該当しなくなったとき | ●被保険者証 ●印鑑 |
| | 千葉県外へ転出するとき | |
| | 生活保護を受けることになったとき | ●保護開始決定通知書 ●被保険者証 ●印鑑 |
| 給付を受けるとき | 限度額適用・標準負担額減額認定証の申請をするとき | ●印鑑 |
| | 特定疾病療養受療証の申請をするとき | ●被保険者証 ●特定疾病に関する医師の意見書など ●印鑑 |
| | 葬祭費の申請をするとき | ●会葬礼状など喪主の名前が確認できるもの ●振込先口座のわかるもの ●印鑑 ●亡くなられた人の被保険者証 |
| ※ | 被保険者証を紛失したとき | ●印鑑 |

災害発生時の心得

～むやみに移動を開始せず、落ち着いた行動を～

大規模な災害が発生すると、公共交通機関が運行を停止し、帰宅が困難になることが予想されます。

多くの人が一斉に帰宅を始めると、火災や建物からの落下物などにより負傷する恐れがあり危険であるほか、救助・救急活動の妨げとなります。

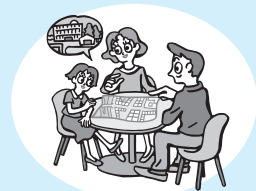

【むやみに移動を開始しない】

- 身の安全を確保し、職場や集客施設等の安全な場所にとどまろう。
- 災害用伝言サービスにより、家族の安否などを確かめよう。
- 交通情報や被害情報などを入手しよう。

【日ごろから準備しておきたいこと】

- 携帯ラジオや地図を持ち歩こう。
- スニーカーや懐中電灯、手袋、飲料水や食料などを用意しよう。
- 家族などと安否確認の方法、集合場所、帰宅経路の状況を確認しておこう。

問 消防防災課 ☎33-1052



ササラ踊り

白間津踊りなど12種類ある踊りで、踊り子は女子がつとめます。円の中心にいる仲立ちの日天(にってん)、月天(がってん)と神社で踊るようす



守り続ける伝統

国指定重要無形民俗文化財

白間津の大祭(オオマチ)行事



お浜下り先頭の猿田彦

千倉町白間津地区、日枝神社の大祭(オオマチ)が、7月24日(金)から26日(日)まで行われました。

「オオマチ」と呼ばれる大祭は、日枝神社の祭神の大山咋命(おおやまくいのみこと)を上陸地から神社までお迎えした姿を再現したものと言われ、日枝神社から白間津港の仮宮まで進む「お浜下り」、日天・月天をかたどった大幟を大勢で引く「大綱渡し(おこなわたし)」、豊年万作と収穫を祝う「ササラ踊り」などが祭りの中心となります。

この4年に一度行う大祭のため、祭礼の中心的存在となる仲立ち(日天と月天と呼ばれる少年)が選ばれ、祭りの50日前から毎朝浜に潮垢離(シヨゴリ)を行い、砂を神社と自宅の玄関先に供えたり、家族と別の釜のご飯を食べるなどが決められています。

また、子ども達は、12種類ある「ササラ踊り」や「トヒイライ」、「エンヤボウ」など、保存会のメンバーの指導で踊りや動作を覚えるなど、地域で伝統を守り続けています。



お浜下りで撮影した巫女さん

公民館では、さまざまな教室や講座を用意しています。詳しくは、公民館より「南房総のかぜ」をご覧ください。
問 丸山公民館 ☎46-4031

日枝神社で青木さんの説明を聞く参加者



公民館講座で 白間津の大祭(オオマチ)見学

7月25日(土)、公民館講座の富山地区生涯学習推進員企画講座として、白間津の大祭(オオマチ)を見学する講座があり、30人が参加しました。
 千倉郷土史研究同好会の青木徳雄さんを講師に、現地で行われる大祭行事を見学し、千倉保健センターでスライドを使って各祭事の意味や使用される道具、踊りの種類などを学びました。

写真④ 大綱渡し(おおなわたり) 日天と月天をかたどった二本の幟を仮宮目指して引き合う祭事。幟の根元に大綱を付けて引くが、バランスをとるため、丸太の上部から8方向に綱を引けるようにしている。二本の幟を引き合い、倒れ方でその年の天候を占った。

写真① 酒樽萬燈(さかだるまんどう) 長さ約3メートルの角材上部に酒樽2本をくりつけたもので、重量は40キロある。拍子木に合わせて行う萬燈振りには、一人一回3振りから7振りする。

写真② エンヤボウ 小中学生の男子が中心で、魔物退治の役とも言われ、先頭の二人は片鎌槍、他は薙刀(なぎなた)を持って踊る。

マイナンバーってなあに? ③



マイナンバーについて、皆さんにもっと知っていただけるように、Q&Aで毎月紹介します。

「マイナちゃん」

Q マイナンバーの通知方法は?

A マイナンバーを記載した通知カードが、住民票を有するすべての住民に簡易書留で郵送されます。なお、一人暮らしで長期入院されている人や東日本大震災により避難している人などは、居所情報の登録申請により住所地でないと通知する方法もあります。居所情報を登録申請する場合は、平成27年9月25日(金)までに住民票のある住所地の市区町村へ申請する必要があります。

次回は「通知カードが届いたら確認を!」について掲載します。

コールセンターのご案内 ☎0570-20-0178 HPでもお知らせしています。「マイナンバー」で検索を!

問 市民課 ☎33-1051

有料広告

【事業者様限定◇業績アッププログラム】
 貴事業所の業務に即したPC活用をサポート致します。
 事業活動進行上での「PC有効活用のコツ」習得レッスンです。
 (使用ソフト:Word, Excel, Outlook他) ¥14,000(税込)
 @8:30~17:30(8時間1日/9月1日~30日期間限定)
 ◇文書編集・校閲・大量文書入力代行
 ◇紙資料電子化・Worksheet作成サポート
 固定費削減・業務効率アップに
 アウトソーシングをご活用下さい
 ＊プライバシーポリシー要件は予めお客様とご相談の上決定致します
 データエントリー&コピーライティング・大徳
 渡辺博之
 〒299-5245 千葉県勝浦市興津2622(土日祝休業)
 ＊お問合せはメールにて承ります ☎ datk@dream.jp
 ◆保有資格
 ・ITパスポート(国家資格)
 ・キータッチ2000ゴールドホルダー(日本商工会議所認定)
 ・タイピング・エキスパートGrade.1(日本パソコン能力検定委員会)
 《和文・英文・数字、各入力部門1級認定》
 タイピングスキル
 和文:112.2/cpm(含日本語変換)
 英文:242.8/cpm
 数字:125.2/cpm
 ・P検3級(ICTプロフィシエンシー協会認定)
 《一般事務レベルWord&Excel操作スキル認定》
 第14回全国毎日パソコン入力コンクール秋季大会
 ・和文入力:シニアランキング1位(3大会連続ベスト3)
 ・英文入力:一般ランキング内シニア1位(2大会連続)
 ＊ミラサポ(中小機構サイト)向け流通・マーケティング関連寄稿多数



水道メーターの交換を行います

水道メーターは計量法により、8年ごとに交換することが義務付けられています。

市営水道・三芳水道企業団では、交換対象となる水道メーターについて、指定工事業者が敷地内に立ち入りますので、ご理解・ご協力をお願いします。交換費用は無料です。

■市営水道(富山・白浜・千倉・丸山・和田地区)

期間

10月1日(木)から
10月30日(金)まで

■三芳水道企業団(富浦・三芳地区)

期間

10月26日(月)から
11月20日(金)まで

問 水道局(富山・白浜・千倉・丸山・和田地区)
☎ 44-4611

問 三芳水道企業団(富浦・三芳地区)
☎ 22-3782

水道料金の納付

水道事業は、皆さんの水道料金で運営されています。水道料金が納期限内に支払われない場合は、督促状や給水停止予告書を送付しています。未納の場合、やむを得ず給水を停止する場合がありますのでご注意ください。

水道料金は、2か月おきに請求しています。支払いは便利な口座振替をお勧めします。

水道料金の納付方法

■市営水道(富山・白浜・千倉・丸山・和田地区)

口座振替 検針月の翌月20日(金融機関が休業日の場合は翌営業日)に振り替えます。

窓口納付 検針月の翌月に納入通知書(請求書)を郵送します。

納付先は、水道局(朝夷行政センター内)、市役所本庁・各地域センターおよび金融機関窓口です。

■三芳水道企業団(富浦・三芳地区)

口座振替 検針月の翌月25日(金融機関が休業日の場合は翌営業日)に振り替えます。

窓口納付 検針月の翌月に納入通知書(請求書)を郵送します。

納付先は、企業団事務所、コンビニエンスストア、金融機関窓口です。

問 市営水道(富山・白浜・千倉・丸山・和田地区)
水道お客さまセンター
☎ 44-5959

問 三芳水道企業団(富浦・三芳地区)
お客様サービスセンター
☎ 25-7311

水道メーターで漏水の点検を

水道使用量が急に増える原因の一つに漏水があります。

漏水は、水道メーターで確認できますので定期的に点検しましょう。

水道使用量が多い事業所などは、毎日、決まった時間にメーターで水道使用量を確認することをお勧めします。

漏水確認方法

1. 家庭内の蛇口を全部締めた状態にする。
2. 水道メーターのパイロットマーク(写真参照)が、わずかでも回って

いれば、漏水の可能性があります。指定工事業者に修理を依頼してください。



水道の検針・収納業務を受託している会社の名称が変わります。

市営水道「水道お客さまセンター」および三芳水道企業団「水道お客様サービスセンター」において、水道の検針・水道料金収納等の業務委託を行っている「株式会社ジェネッツ」は、平成27年10月1日から、「ヴェオリア・ジェネッツ株式会社」へと名称が変更になります。所在地や電話・ファックス番号に変更はありません。

問 市営水道(富山・白浜・千倉・丸山・和田地区)
水道お客さまセンター
☎ 44-5959

問 三芳水道企業団(富浦・三芳地区)
お客様サービスセンター
☎ 25-7311

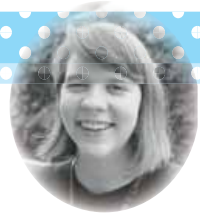

小学校1年生の初日
My first day of first grade

学校の始まり

はじめまして!南房総市の新しい国際交流員、アンナ・ローチ・ハウエルです。アメリカの南東にあるノースカロライナ州から来ました。ノースカロライナ州はきれいな海と山の景色でよく知られています。子どものころからよくビーチの日帰り旅行に行っていたので、これから海の近くに住んでうれしいです。これからこのコラムのなかで、アメリカの日常生活や日本の生活の考えについて書こうと思います。よろしくお願いします!

アメリカの9月といたら、最初に思いつくのは学校の始まりです。アメリカでは小学校から高校まで8月の下旬から新しい学年の始まりです。7月の下旬になると店にはリュック、弁当箱、学用品などが並んでいます。子どもの時は毎年、新しい先生に会えることや授業が始まることを楽しみにしました。一番わくわくしたのは買い物でした。学校が始まる1カ月前に、「オープンハウス」というものがあり、子どもが両親と一緒に学校に行き、先生やクラスメイトに会って、1年間の必要な学用品のリストをもらいます。毎年学用品のほか新しい洋服を買いました。毎年なにか特別な服を買って、学校の初日にその服を着て、お母さんに写真を撮ってもらいました。

Back-to-School Season

Hello, my name is Anna Roach-Howell and I am the new CIR in Minamiboso. I am from North Carolina in the south-eastern United States. North Carolina is famous for having both beautiful mountains and beaches. Growing up, I would often take day trips to the beach, so I am very excited to be living this close to the ocean. From now on I will use the column to share aspects of daily life in America and my thoughts on life in Japan.

When I think of September in America, the first thing that comes to mind is back to school season. In the United States, Elementary-High School traditionally starts at the end of August. Starting in late July, stores are filled with backpacks, lunch boxes, and school supplies. About a month before school starts, parents and children will go to an open house where they can find out which class their child will be in and meet the teacher. During this open house, elementary school students receive a list of the supplies they need for the year. Growing up my favorite part of going back to school was shopping-not only for school supplies but also new clothes. Every year I would get a special outfit to wear on the first day when my mom took my picture before I left for school in the morning.

消費相談窓口から ③⑦

「個人情報削除してあげる」は詐欺

先の日本年金機構の情報流出の報道、これに便乗したと思われる不振な電話がかかってくるという相談が増えています。

消費生活センターないしこれに類する相談機関を名乗り「あなたの個人情報削除していることが判明した。これを削除するために必要なので詳しくお話しを聞かせてください」と言つて、住所・家族構成さらにはカード番号などをたずねられた、というのが典型的ケースです。

そもそも「国民生活センター」や自治体の「消費生活センター」が、事前の依頼や打ち合わせもなく、突然消費者の自宅に電話をかけるなどということはあり得ません。

〇〇消費者センターのような名を名乗る者からの突然の電話は、すべて詐欺であるとまず判断し、こちらの情報は一切伝えることなく速やかに電話を切るようにしてください。

また、公的な相談機関に対してこちら(消費者側)から相談する場合にも、

インターネットなどで調べた連絡先が本当に公的な相談機関のものかどうか、よく確認することが必要です。



消費生活相談窓口

市消費生活相談 ☎ 33-4300

午前10時から午後3時まで

*来所による相談を週2回、受け付けています。

詳しくは、広報お知らせ版をご覧ください。

申問 商工課 ☎ 33-1092

県消費者センター ☎ 047-434-0999

午前9時から午後4時30分まで

*日曜・祝祭日を除く。

8月定例記者会見

9月1日(火)に実施されました

- 南房総市議会第3回定例会を招集
- 平成26年度 行政改革の取組実績
- 第2期 南房総市行政改革推進計画の取組成果
- 南房総市ビジネス創生支援事業による支援者決定
- イメージキャラクターのデザイン決定
- おいでよ!! 南房総市 ラッピングバスを運行
- 口座振替(新規)加入促進キャンペーン実施
- 学習の秋!“放課後学習教室”始まる
- 放課後こどもクラブ 三芳小学校で週5日スタート

資料は、市のホームページでご覧いただけます。

南房総市/定例記者会見

検索

← クリック

■ 平成28・29年度 入札参加資格審査申請(当初申請)について

南房総市の建設工事、測量・コンサルタント、物品の購入、業務委託などの入札に参加するためには、「南房総市入札参加資格者名簿」に登録されていることが必要です。

南房総市の入札に参加を希望する者および既に入札参加資格を有している者で、引き続き入札参加を希望する者は、平成28・29年度入札参加資格審査申請の手続きを行ってください。

申請受付期間

9月16日(水)から11月16日(月)まで

申請方法

「ちば電子調達システム」から電子申請を行い、添付書類を添えて申請書を千葉県電子自治体共同運営協議会の共同受付窓口へ送付します。

申請方法等の詳細は、「ちば電子調達システム」ホームページ内に掲載されている「平成28・29年度入札参加資格審査申請マニュアル」を参照してください。疑問点や質問については、行革財政課管財契約係までお問い合わせください。

書類提出先

共同受付窓口

〒260-0855 千葉市中央区市場町1番1号

千葉県庁南庁舎2階

千葉県電子自治体共同運営協議会

名簿有効期間

平成28年4月1日から平成30年3月31日まで

問 行革財政課

☎ 33-1022

■ 第7回南房総市産業まつりの出店者募集

第7回南房総市産業まつり開催にあたり、次のとおり出店者を募集します。

日時/11月29日(日)

午前9時30分から午後3時

場所/千倉漁村センター周辺

募集期間/10月1日(木)から10月23日(金)

出店条件その他/詳細はお問い合わせください。

問 産業まつり実行委員会事務局

南房総市朝夷商工会 ☎ 44-1331

南房総市内房商工会 ☎ 33-2257

■ オータムジャンボ宝くじ (2015年新市町村振興宝くじ)

この宝くじの収益金は、市町村の明るく住みよいまちづくりや、地域住民の福祉向上のために使われます。ご購入は、ぜひ県内の宝くじ売り場で。

賞金/1等・前後賞合わせて5億円。

発売期間/9月28日(月)から10月16日(金)まで

発売単価/1枚300円

抽選日/10月23日(金)

問 みずほ銀行宝くじ部照会センター

☎ 03-3535-9033

有料広告

JA葬儀式場 虹のホール安房

もしもの時
安心と信頼の
JA葬祭 24時間受付

☎ 0120-015-983

ご自宅・寺院・虹のホールでの
ご葬儀を承ります

ご葬儀・法要・事前相談・お見積りは
JA葬祭へ
安房農業協同組合

有料広告

大切な人 想いを込めて...

ご葬儀 Web 見積もり

ヤマノウチでは、ホームページ上で
お客様が簡単に【ご葬儀の見積もり】を
お出し頂けるシステムをご提供しております。

館山斎場 検索

(有)山内六三郎商店・館山斎場

総合受付 ☎ 0120-23-4171 〒294-0046 千葉県館山市新宿14
http://www.tes-y.co.jp

有料広告

クルマ売り買いおトク!!
カーセブン 館山店 〒294-0047 館山市八幡235番地
出光八幡セルフスタンド南
カーセブンFC加盟店 ☎ 0120-25-5981

お電話本で!
かんたん無料査定
大事に乗られたお車のお見積りいたします!

★車種・年式・走行距離等をお伝え下さい。
無料出張査定も好評受付中!!

幼稚園教諭募集

平成27年11月から、公立幼稚園で勤務可能な幼稚園教諭(非常勤職員)を募集しています。



○採用期間・人数

- 11月1日から平成28年3月31日 1名
- 12月1日から平成28年3月31日 1名

○業務内容／4歳から小学校就学前の幼児教育

○必要な免許・資格／幼稚園教諭免許

○勤務条件等

- 勤務時間／午前8時から午後4時30分までの(60分休憩)7時間30分
- 勤務日／月曜日から金曜日までの週5日間
※休日、祝日、年末年始を除く

○勤務場所／南房総市立富浦幼稚園

○賃金／時給1,210円

※別途、通勤費相当額を支給

○その他／社会保険・雇用保険・労災加入

○応募要領

南房総市ホームページ内、南房総市臨時職員等登録制度のページから「南房総市臨時職員等登録申込書」をダウンロードし、必要事項を記入の上、提出してください。

その際、所有する免許状(コピー)を添付してください。

※提出場所は、総務課(市役所別館1 2階)

問 子ども教育課 ☎46-2966

■ 計量器の定期検査を実施します

計量法では、正確な計量の実施を確保し、計量の面から消費者を守ることを目的として、商取引や証明に使用している計量器について、2年に1回の定期検査を受けることを義務付けています。

今年は定期検査の年に当たりますので、対象となる計量器をお使いの場合は別添の日程を確認の上、受検をお願いします。

なお、受検に当たっては申請書の事前提出をお願いします。平成25年度の定期検査を受検されている場合は、個別に申請書をお送りしましたので、市役所商工課、朝夷行政センターまたは各地域センターへ9月25日(金)までに提出をお願いします。

対象となる計量器の例

- スーパーや各種商店で商取引に使用している計量器
- 宅配便取次店で使用する計量器
- 病院の健康診断用体重計や薬局の調剤用はかり
- 農家などが庭先販売などで使用する計量器

定期検査日程表

10月 時間10:30～15:00

※正午から13:00まで休憩時間です。

| 対象地区 | 実施日 | 場所 |
|------|--------|------------------|
| 三芳 | 21日(水) | 三芳地域センター |
| 千倉 | 22日(木) | 千倉保健センター |
| 千倉 | 23日(金) | 千倉保健センター |
| 富山 | 26日(月) | 富山地域センター |
| 白浜 | 27日(火) | 白浜自然休養村管理センター |
| 丸山 | 28日(水) | 丸山地域センター |
| 和田 | 29日(木) | 和田地域福祉センター「やすらぎ」 |
| 富浦 | 30日(金) | 市役所本庁舎 |

問 商工課 ☎33-1092

坊やよい子だ寝ねねしな
寝ねねしなと奥山の
女お化けが捕りに来る。
などと歌われており、村中の人々が奥山の妖女の存在を信じていたのです。
恐ろしい噂話もありました。あるとき若い妖女の手招きで、奥山へ迷い込んでしまった者がいたとか、妖女は真っ赤な蹴出しで若い男の心を乱し、命を取るとかなどです。そのようなこと
がある、昔は村中で鐘や太鼓を鳴らし、奥山へ消え者を探しに行きました。



南房総市の民話



「女お化」

第113話
生稻謹爾

市民活動団体の紹介 89

「NPO法人ななつら」

理事長 山本 初治
 会員 13名



250人以上の人出で賑わいました

このコーナーは、地域の市民活動団体を応援するコーナーです。地域でがんばっている団体をご存じでしたら、情報をお寄せください。

市民協働課 ☎33-1005
 南房総みんなネットアドレス
<http://civil.mboso-etoko.jp/>



広報みなみぼうそう9月号
 平成27年9月10日発行

「NPO法人ななつら」は、医療法人社団桂が旧七浦小学校の施設を活用して行う事業のうち、地域住民の生活支援、食の提供および地域コミュニケーションの形成に関する役割を担うことを目的に、今年5月に設立しました。

その具体的な活動は、庭の草刈りや買物ができなくて困っている高齢者を対象に行う有料の生活支援、惣菜や弁当の製造・配食、日用品の販売などをはじめ、地域生活に必要な情報を高齢者にもわかりやすく提供したり、地域の交流イベントを開催したりと、夢は膨らむばかりですが、現在はその準備段階であり、本格的な活動は医療法人社団桂が旧七浦小学校で事業を開始する来年4月頃になる予定です。

そんな中、少しでも地域のお役に立てればと7月から生活支援サービス事業を始めてみたものの、設立したばかりで活動予算もおぼつかない状況でしたが、NPO法人設立直後に申請しておいた社会福祉振興助成金の内定を得ることができ、どうにか活動の見通しがついてきました。

また、地域コミュニケーション活動の一環として「NPO法人ななつら」のことを地域の人に知っていただきたく、夏の「盆踊り大会」、冬の「餅つき大会」のイベントを開催することになりました。市からも補助金をいただけることになったのですが、準備を進める中で、何よりも地域の方々のご協力や「頑張ってください」という励ましのお言葉をいただくことができ、スタッフ一同、日々感謝しながら「頑張る」活動しています。

正会員または賛助会員としてのご入会やボランティアのご協力など、私たちの活動に興味をお持ちになりました人は、どうぞお気軽にお問い合わせください。

問 NPO法人ななつら
 ☎43-8007

発行 南房総市 〒299-2492
 千葉県南房総市富浦町青木28番地

有料広告

※広告内容についての問い合わせは広告主へお願いします。

新築を考え始めたら、まずはCASA141。ショールームへお越しください。

CASA 141
 ONE FOR ONE Construction company

tel.0120-22-3247
 営業時間 9時～17時 (日曜・祝日を除く)

株式会社 石井工務店
 〒294-0045 船山市北条1599

赤川 ヘルスケアグループ 地域の皆様の暮らしをサポート

介護タクシー 車イスOK!!

買物 通院 旅行
 運転手はヘルパー2級有資格者で安心です

株式会社 ケアサービス・まぎの実 検査や透析などの定期利用にも便利

急な予約OK!! ☎0470-29-5210/080-8809-8881

竹田えり

ファミリーコンサート

平成27年 10月4日(日) 小ホール

開演: 1回目10:00 2回目12:30
 ※開演は各回とも開演の30分前

自由席: 500円(税込) ※2歳以下膝上無料

千葉県南総文化ホール ☎0470-22-1811

職員募集

○職種 看護補助者…若干名
 ○給与 当財団規定による
 ○勤務地 鋸南病院(指定管理)

医療法人財団 **鋸南ささらぎ会**
 [お問合せ] TEL 0470-55-2125(担当/社)
 ※生・回曜日、祝日除く
<http://www7.ocn.ne.jp/~kyonanhp/>

編集 秘書広報課

FAX ☎
 0470-2033-4591