

ひと・ゆめ・みらい 地域で創る魅力の郷 南房総

広報

みなみぼうそう



副市長、教育長、各委員が
決まりました……………②

臨時福祉給付金、子育て世帯
臨時特例給付金……………⑤

施設健診を利用しましょう……………⑥
児童手当制度……………⑩

「三芳小運動会」

5月17日に三芳小学校の運動会が行われました。

応援合戦では、子どもたちの勇ましい声が、校庭いっぱいに響き渡りました。

2014
No.99

6

副市長、教育長、各委員が決まりました

就任あいさつ

(敬称略)



副市長
嶋田 守

このたび議会のご同意をいただき副市長を拝命いたしました。身に余る光栄であり、責任の重さを痛感しております。

本市を取り巻く環境は、大変厳しいものがあります。人口減少、少子高齢化は、本市においては著しいものがあります。また、市制施行から8年が経過し、町村合併の特典とされた財政支援措置の終期も間近に迫っております。

こうした状況のもと、数々の課題に対処するためには、市民の皆さまと協働し、行財政改革を進めながら、産業振興や地域活性化、市民福祉充実のために財源やマンパワーを効率よく配分していく必要があります。その際のキーワードとして、私は、「楽しい」を考えております。実力、実績ともに不足な点もございませんが、石井裕市長を補佐し、職員一丸となつて、市民生活の安寧、幸福と本市の持続、活力の確保に微力を尽くす所存でございます。皆さまのご指導とご支援をよろしくお願い申し上げます。



教育長
三幣 貞夫

このたび、5月臨時議会におきまして議会の同意をいただき教育長に再度就任いたしました。教育委員会事務局の責任者としての重責を新たな思いで重く受け止めています。

教育委員会は、市民の皆さんが自分の可能性や能力にチャレンジしていく環境づくりに努めてまいります。

南房総市は、65歳以上がおよそ4割の超高齢社会です。高齢であることはマイナスではなく豊富な人生経験と多様な人とのつながりなど多くのプラス面があります。この南房総市の宝を生かせる生涯学習をめざしていきます。

また、少子化の中、少ない子どもたちだからこそできる施策や事業を展開してまいります。

多くの皆さんの知恵と経験をいただき、教育委員会の役割をはたしてまいります。これまでと同様にご理解ご支援賜りますようお願い申し上げます。

市議会の第1回臨時会で副市長、教育委員、選挙管理委員、監査委員の各人事案件は同意されました。

教育委員紹介

(敬称略)



委員長
小宮 忠



委員長職務代理者
岡崎 俊明

監査委員紹介

(敬称略)



代表監査委員
穂積 利夫



議会選出委員
青木 正孝

選挙管理委員紹介

(敬称略)



委員長
白川 正一



委員長代理
吉本 晃



委員
榎本 玲子



委員
栗林 忠志

補充員

安西 和男／早川 文枝
栗山 俊郎／岡崎 好夫

行政連絡協議会役員が決まりました

5月14日(水)に開かれた第1回行政連絡協議会で役員を選出が行われ、会長に早川秀夫さん、副会長に川名初夫さん、会計に宇山久男さんが選ばれました。

連絡協議会では、行政区への運営交付金の交付、行政区からの要望書の受付、行政区役員への感謝状の交付について協議され、承認されました。

役員紹介(敬称略)



会 計
宇山久男
白浜地区 (小戸)



副会長
川名初夫
富山地区 (山田)



会 長
早川秀夫
千倉地区 (寺庭)

各地区代表行政連絡員

(順不同・敬称略)

富浦地区

川名洋充(南無谷) / 川名和彦(豊岡)
吉川 進(原岡)

富山地区

川名初夫(山田) / 佐藤末富(市部)
新藤幸太郎(高崎)

三芳地区

古宮 洋(山名) / 中村和夫(上堀)
川崎利夫(府中)

白浜地区

宇山久男(小戸) / 林 達昭(川下)
林 哲(砂取)

千倉地区

早川秀夫(寺庭) / 加藤喜代志(大貫)
鈴木竹男(川口) / 竹原恒夫(白子)
山本初治(平磯)

丸山地区

平井良明(石神) / 錦織英光(安馬谷)
和田芳男(岩糸)

和田地区

渡邊秀樹(小川) / 佐久間浩二(海発)
釘持栄吉(柴)

問

総務課 ☎ 33-1021

■「日本経済の『いま』を知らないと未来はみえません。あなたの回答が、日本経済の力になる！」

総務省統計局と経済産業省では、7月1日現在で「平成26年経済センサスー基礎調査」と「商業統計調査」を一体的に実施します。

この調査は、事業の内容や規模にかかわらず、日本全国すべての事業所・企業を対象とした調査です。

調査結果は、各種法令に基づく地方消費税の清算・交付。経済、環境、雇用、中小企業、男女共同参画などの国の行政施策。地下鉄やバス路線の整備や防災対策、電気・ガス・水道など各種エネルギー供給に関する地方公共団体の行政施策の基礎資料として広く利用されます。

6月下旬から7月にかけて県知事から任命された調査員が「調査員証」を携行して調査票の記入のお願いに伺いますので、ご理解、ご協力をお願いいたします。

調査項目

事業所名称、電話番号、所在地、従業者数、事業の種類・業態、開設時期、経営組織など、事業所の基本的な

属性だけを調査します。

※経済センサスの「センサス」とは、「全数調査」の訳語ですべての対象を漏れなく調査することを意味します。

問

情報推進課 ☎ 33-1003



経済センサスキャラクター

平成26年春の褒章(藍綬褒章)



長谷川美知子さん
(富山地区)

長谷川さんは、昭和56年工業統計調査員に任命されて以来、調査員として相手の立場をよく理解した誠実な対応で従事し、現在も調査員として活躍中です。調査の趣旨をよく理解し、その重要性を深く認識した活動が評価され、本受章となりました。

問

情報推進課 ☎ 33-1003

平成25年度 ふるさと納税 130万3424円

皆さんのご厚意に感謝し 厚くお礼申し上げます

ふるさと納税制度とは

ふるさと納税制度は、「ふるさとを応援したい」という思いを、地方公共団体への寄付金という形で表す制度です。

寄付を行うと、個人住民税の控除が受けられる仕組みになっています。寄付先は出身地に限らず、全都道府県・市町村から自由に選ぶことができ、「故郷への恩返し」という面に加え、「好きな地域を応援する」という面も持っています。

ふるさと納税の状況

ふるさと納税の際、次の3つの事業メニューから寄付金の活用先を選んでいただきました。各事業別の寄付件数・金額と事業内容は次のとおりです。



ボランティアによる絵本の読み聞かせ

子どもたちの笑顔を育む事業

11件 101万3424円

・ぜんそく等小児指定疾患医療費助成事業

子どもの慢性疾患のうち、治療が長期にわたり、医療費が高額になる疾患について、国が医療費の公費負担を行っているのですが、国の制度の対象にならない人で、市の定める登録基準を満たす人に、医療費を助成します。

ブックスタート事業

赤ちゃんのこぼれと心の成長を願い、赤ちゃんと保護者に、ボランティアによる読み聞かせを通して、絵本を開く楽しい体験を伝えながら、絵本を手渡します。

自然環境を活かした

地域づくり事業

7件 15万5000円

・里山づくり拠点整備事業

健全な森林形態を確保することで、「人と自然の交流の場」の保全・整備と、景観の向上を目的とする事業で



市民活動発表会のようす

す。現在、千倉町川戸地区、安馬谷地区の里山を整備しています。整備した里山は、ハイキングや自然体験に活用します。

市民が主役のまちづくり事業

4件 13万5000円

・市民活動応援事業

NPOやボランティアなどの市民活動団体から提案事業を募集し、優秀な提案事業を行う団体に対し、事業経費の一部または全部を補助金として交付する事業です。

ふるさと納税をしていただいた皆さん

きんせんかレディー 様(千葉県)
房総歌友新風会 様(東京都)
川中 久仁絵 様(東京都)
(有)堀井商店 様(千葉県)
水島 様(東京都)
澤田 威 様(神奈川県)

※氏名の掲載に同意された人を公表しています。(寄付の日付順で掲載)

問 企画政策課 ☎ 33-11001

臨時福祉給付金、子育て世帯臨時特例給付金

4月の消費税率引き上げに際し、所得の低い人や子育て世帯への影響を緩和することを目的として、臨時に給付金が支給されることになりました。

で返信してください。

提出された申請書の内容を審査し、支給・不支給を決定した後、指定口座へ振り込みます。

申請期間 7月1日(火)から10月1日(水)まで

支給額

支給対象者1人につき1万円(条件により加算あり)

その他

未申告の人は、申告後市税(均等割)が課税されなければ対象となりますので申告してください。

② 子育て世帯臨時特例給付金

対象者

- 基準日(平成26年1月1日)に南房総市に住民登録している人
 - 平成26年度分市税(均等割)が課税されていない人
- ※ただし、自身を扶養している人が課税されている場合や生活保護の被保護者となっている場合などは対象外です。

申請方法

支給対象になると思われる人に市より申請書を送付します(6月下旬頃)。その申請書に必要事項を記入し、添付書類を添えて、同封の封筒

申請書を送付しました。必要事項を記入し、同封の封筒で返信してください。

提出した申請書の内容を審査し、支給・不支給を決定した後、指定口座に振り込みます。

支給額

対象児童1人につき1万円

申請期間 6月2日(月)から9月2日(火)まで

その他

公務員の人は、職場で配布された申請書に記入し、支給状況証明書を添付して提出してください。

※市役所や厚生労働省の職員が次のようなお願いをすることはありません。
・ATM(銀行・コンビニなどの現金自動預け払い機)の操作をお願いすること
・手数料などのお金の振り込みを依頼すること
このような電話がありましたら、警察へご連絡ください。

問 社会福祉課 給付金担当

☎ 33-4633

障害のある人の後期高齢者医療制度への加入について

65歳以上75歳未満で一定の障害のある人は、千葉県後期高齢者医療広域連合に申請し、認定された場合、現在加入している健康保険から脱退し、後期高齢者医療制度に移る事ができます。

現在加入している国民健康保険や健康保険組合などから脱退し、後期高齢者医療制度に移ると、医療機関での窓口負担が1割になります。(現役並み所得を除く。)

認定を受けようとする人は、保険年金課、各地域センター、朝夷行政センターで手続きをしてください。
〈届出に必要なもの〉
年金証書・身体障害者手帳・療育手帳・精神障害者保健福祉手帳、現在加入している保険証、印鑑、代理申請の場合は、本人確認書類(免許証や介護保険証など)

問 保険年金課

☎ 33-1060

施設健診を利用しましょう

施設健診は、特定健康診査(南房総市国民健康保険に加入している40歳以上74歳以下の人が対象)のみ行っていました。今年度から、75歳以上の人を対象とする後期高齢者健康診査も実施します。

総合健診は、8月21日から10月12日まで実施しますので、ご利用ください。

施設健診は、総合健診の日程が合わない人、うっかり受診し忘れてしまった人、今まで総合健診を受診していなかった人など、ぜひご利用ください。

ただし、施設健診は、がん検診を実施しませんので、がん検診を希望する人は、市で実施するがん検診を受診しましょう。

申込期間

7月1日(火)から11月14日(金)まで(土日祝祭日を除く)

受診期間

7月22日(火)から11月28日(金)まで

申し込み

保険年金課に申し込んでください。

国民健康保険特定健康診査の施設健診

対象者 南房総市国民健康保険に加入している40歳以上74歳以下の人

利用できる医療機関 下記のとおり

料金 800円

検査内容 総合健診の集団健診の項目と同じ(がん検診は実施できません)

注意

事項 詳細な検査項目は、貧血検査・心電図検査・眼底検査ですが、受診できる人は医師が判断した人のみとなり、希望では受診できません。

後期高齢者健康診査の施設健診

対象者 後期高齢者医療制度に加入し、かつ生活習慣病の治療をしていない人

利用できる医療機関 下記のとおり

料金 無料

検査内容 総合健診の集団健診の項目と同じ(がん検診は実施できません)

申問 保険年金課

☎ 33-1060

南房総市特定健康診査など(施設健診) 協力医療機関

	医療機関名	住所	電話番号	特定健診	後期高齢者健診
1	生方内科クリニック	富浦町原岡 874	33-2219	○	○
2	原診療所	富浦町原岡 228-1	33-4065	○	○
3	市立富山国保病院	平久里中 1410-1	58-0301	○	○
4	若林医院	市部 155-12	57-2538	○	○
5	南房総ファミリアクリニック	本織 43-1	20-6171	○	
6	白浜中央医院	白浜町白浜 2887-1	38-2751	○	○
7	和颯医院	白浜町白浜 2666-3	38-2313	○	○
8	鈴木医院	千倉町白子 1812	44-1010	○	○
9	関谷医院	千倉町北朝夷 310	44-0050	○	○
10	七浦診療所	千倉町大川 912-2	40-3330	○	○
11	野崎医院	千倉町北朝夷 2319-1	44-5222	○	○
12	松永医院	千倉町平館 764-1	44-0385	○	○
13	青木内科クリニック	安馬谷 2071	46-2012	○	○
14	石井クリニック	白子 2131	40-5311	○	○
15	中原病院	和田町仁我浦 19-1	47-2021	○	○
16	安房地域医療センター	館山市山本 1155	25-5120	○	○

特定健康診査で、詳細な健診が実施できる基準

項目	備考
貧血検査（ヘマトクリット値・血色素量及び赤血球数の測定）	貧血の既往歴を有する者または視診等で貧血が疑われる者
心電図検査・眼底検査	前年度の特定健康診査の結果等において血糖、脂質、血圧、腹囲等のすべての項目について下記の基準に該当した者 血糖：空腹時血糖値が100mg/dl以上 または、ヘモグロビンA1cが5.6%以上（NGSP値） 脂質：中性脂肪が150mg/dl以上 または、HDLコレステロールが40mg/dl未満 血圧：収縮期血圧130mmHg以上 または、拡張期血圧85mmHg以上 腹囲：男性85cm以上 女性90cm以上 または、BMIが25以上

健康だより

健康支援課 ☎ 36-11152

がん検診を受けましょう

がんで亡くなる人は全国、県、市ともに死亡総数のトップです。

がん検診は「がんがありそう（異常あり）」、「がんがなさそう（異常なし）」ということを判定します。そして、「がんがありそう」とされる人に精密検査の受診をすすめ、早期発見により適切な治療を受けることで、がんによる死亡リスクを減らすことができます。

がん検診の対象は症状のない人です

がん検診は、より多くのがんを見つけることが目的ではなく、無症状のうちを検診を受けることで救命できるがんを発見することが目的です。

検診の結果、「要精密検査」となったら必ず医療機関で受診しましょう。詳しい検査をせずに過ごすことはせっかく受けた検診が意味のないものになってしまう。

禁煙や受動喫煙の防止・食生活（減塩・野菜を毎食、適量の飲酒）・定期的な運動の継続など生活習慣の見直しも、がん予防に推奨されています。

がん検診の流れ

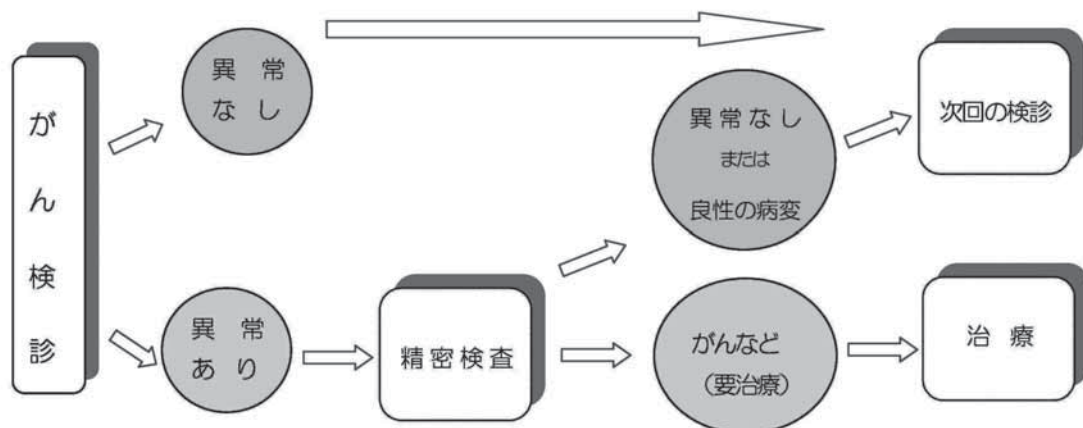

検診を受けて精密検査が必要になったら、必ず医療機関で受診しましょう。毎年、ご自身のからだの状態を確認しましょう。

市民活動団体の皆さんが取り組んでいきます

5月10日、とみうら元気倶楽部で市民提案型まちづくりチャレンジ事業の公開審査会が行われ、次の9団体の活動が採択となりました。

流促進を図ります。(和田地区)

※年度末までに団体規約を作ることが、採択の要件となります。

観音山への遊歩道整備や草花の植

栽を継続しながら、野草庭園づくりに取り組みます。そして、新しく移住してきた方々を含めた地域住民の交流の場として、活用していきます。また、保育園や地域づくり協議会と連携して、子どもを対象とした行事を実施します。(富山地区・3年目)

ます。今年も、3月中旬に「大貫春菜まつり」を開催し、地域との交流を促進します。(千倉地区・2年目)

高塚山望活クラブ

高塚山の眺望復活事業
漁民信仰の山として親しまれていた高塚山の登山道を整備し、山頂からの眺望を復活させていきます。

案内看板やハイキングマップを作成して、ハイキングイベントをおこなって地域住民と観光客の交流を促進していきます。(千倉地区・1年目)

※高塚山は、自然環境保全地域に指定されているので、伐採などをする際には事前に県をはじめとした関係機関に確認をすることが、採択の要件となります。

NPO法人たからばい

冊子発行と講演会開催による子どもに優しい地域づくり事業へ気になる子を温かく見守り、育む地域社会へ

発達障がい児とその家庭への地域からの理解を啓発していくために、団体のこれまでの活動の歩みや、親

チャレンジコース

7団体
(市民活動の充実発展を応援
補助金上限 30万円)

NPO法人えびぶんのいち計画

地域活性化と移住促進を目的とした豊かな自然の中での「居場所」作り

古民家と菜園を利用した移住促進窓口での相談対応や、定住促進のための交流イベントを開催します。

農園経営者とともに「南房総エコトピア」ブランド化を図り、食べていく農業の実現に向けて情報発信していきます。(丸山地区・3年目)

市部ボランティアチーム

「観音山を里山に」〜環境整備と里山としての利用促進〜

はじめの1歩コース

2団体
(市民活動のきっかけを応援
補助金上限 5万円)

大貫古道の会

大貫古道で「フットパス」事業

千倉地区大貫の小松寺周辺の古道や山林をフットパスコースや里山として整備し、案内看板やコースマップ作成やガイド養成により地域との交流促進を図ります。(千倉地区)

ひだまりの郷

野呂そばのそば打ち体験交流

千葉在来種の野呂そばの栽培収穫体験や、親子のそば打ち体験交流イベントをとおして、都市と地方の交

ハーブちくち

千倉を「花とハーブのまち」に!

ハーブによる美容と健康づくりや、ハーブ商品のブランド化を推進し、ハーブガーデンを観光ガーデンとした交流の場として活用していきます。また、ハーブのオーナー制度も始めます。(千倉地区・3年目)

大貫春菜会

里山でワクワク小遣い稼ぎ事業

安房グリーンライン沿いの区共有地に梅やひまわりを植栽して景観形成を図ります。展望台を整備して、交流の場として活用します。また、ラディッシュや食用菜花、椎茸^{しいたけ}を栽培して、摘み取り体験や販売を行い

の手記や医療・教育分野の専門識者のコラムなどを掲載した冊子を作り、刊行にあわせて講演会を開催します。
(三芳地区・2年目)

南房総フィルムロケット人

『南房総さざなみ映画祭』

南房総地域で市民参加型の映画祭を開催します。映画製作者向けにホームページを開設し、撮影誘致やエキストラ募集といった支援を推進します。レギュラーエキストラの登録や講習会・講演会を実施していきます。(富山地区・1年目)
※団体関係者や映画に興味のある人以外にも広く参加を呼びかけて活



市民活動団体の公開プレゼンテーションの様子

動を広げていくことが、採択の要件となります。

審査会からの講評

今年で8年目となりますが、回を重ねるごとに、持続可能な活動のためのしかけづくりやプレゼンの技術が上がっているのを感じました。

自分たちの住んでいる地域をより良くしていきたいという思いがよく伝わってくる内容でした。

南房総市らしい地域性とテーマを感じるものであり、今後このような市民活動が積極的に行われていくことを期待しています。

団体同士の交流の場づくりも必要で、それぞれの団体が持つ特性を生かし合うよう、交流と連携が進んでいくことが必要と感じています。

地域づくり協議会の活動とも連携していく団体が増えてくるようになると、南房総市らしい取り組みが推進されていくことと思います。

問 市民協働課

☎ 33-11005

見て、聞いて、納得できる

お仕事探し

「ジョブサポートin

たてやま」を開催！

安房3市1町×ハローワーク館山主催の就職相談会

南房総市・館山市・鴨川市・鋸南町とハローワーク館山が連携し、「ジョブサポートinたてやま」を開催します。

8社程度(予定)の企業担当者による自社紹介プレゼンの後、各企業ブースで質問会および相談会を行います。別室での個別質問や希望者の採用面接を予定しています。参加者に対し、各企業をより深く知ってもらう、これまでの経歴にとらわれないう働きたい企業探しをしてもらうための場を提供します。

とき 7月9日(水)

午後1時30分から午後5時まで

ところ 館山市コミュニティセンター
第一集会室・展示室ほか

対象者 地元で就職を希望している15歳以上の人(年齢制限はありません)

募集人数 40人程度(要予約・先着順)

募集期間 6月16日(月)から
7月8日(火)まで

(定員になり次第締切)

申込方法 申込書は商工課で配布しています。ホームページからもダウンロードできます。必要事項を記入

のうえ、メールまたはファクスで申し込んでください。申し込みの際は、①氏名、②住所、③電話番号、④性別、⑤年齢を記入してください。

参加費 無料
参加企業 後日、市のホームページに掲載予定。

「ジョブサポートinたてやま」とは？

地元で就職を希望している離職者や転職者と地元企業との出会いを創出し、南房総地区の経済の活性化に寄与することを目的としています。

この事業は雇用保険受給中の就職活動実績として認められます。

申問 商工課

☎ 33-11092

FAX 20-4230

Eメール

shoko@city.minamiboso.chiba.jp

情報公開制度 運用状況 個人情報保護制度

情報公開制度

開かれた、市民参加の市政を進めるための制度です。

市民からの請求に応じて、市が保有する文書を原則公開します。

個人情報保護制度

市民の権利と利益を保護するための制度です。

市が保有する個人情報(本人の情報に限る)について、見たり、誤りを訂正する権利を保障します。

行政資料公開コーナー

市役所本館1階に、行政資料公開コーナーを設置しています。



行政資料公開コーナー

情報公開制度の運用状況 (平成 25 年度)

実施機関	請求件数	処理状況					異議申立
		全部開示	部分開示	非開示	不存在	却下など	
市長	10	5	4	0	1	0	0
農業委員会	1	1	0	0	0	0	0
合計	11	6	4	0	1	0	0

個人情報保護制度の運用状況 (平成 25 年度)

実施機関	請求件数	処理状況					異議申立
		全部開示	部分開示	非開示	不存在	却下など	
市長	4	2	2	0	0	0	0
合計	4	2	2	0	0	0	0

市の計画、刊行物、資料、県報、町史、辞典など各種資料が自由に閲覧できます。

総務課 ☎ 33-11021

6月は動物の正しい飼い方推進月間です

動物も家族の一員です

- 動物を飼う前に、最後まで飼うことができるかどうか家族でよく話し合いましょう。
- 子犬、子猫をむやみに増やさないために、不妊去勢措置を講じましよう。

飼っている動物が他人に迷惑を

かけないようにしましよう

- 飼い犬は、首輪などに登録鑑札と狂犬病予防注射済票を必ずつけましよう。
- 動物からうつる感染症を予防するため、過剰なふれあいは控え、動物にさわったら必ず手を洗いましよう。



- 猫は、屋内で飼いましよう。

猫による他人への迷惑を防止でき、病気や交通事故などから猫を守ることができまます。

責任を持って最後まで

面倒を見ましよう

- やむをえない事情によりどうしても飼えなくなった場合は、新しい飼い主を探してください。見つからない場合でも、絶対に動物を捨てずに、保健所などに相談してください。

飼い犬がいなくなった場合は安房保健所か環境保全課へ連絡してください。

問 安房健康福祉センター

(安房保健所)

☎ 22-4511

千葉県動物愛護センター

☎ 0476-93-5711

環境保全課

☎ 33-1053

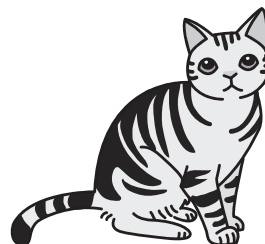

児童手当制度

児童手当制度は、児童を養育している人に、手当を支給することにより、家庭における生活の安定に寄与するとともに、次代の社会を担う児童の健やかな育ちを応援することを目的に手当を支給する制度です。

支給対象

市内に住所があり、中学校修了前（15歳到達後最初の3月31日）までの児童を養育している人

支給額

- ・3歳未満
一律 1万5000円
- ・3歳以上小学校修了前
第1子・第2子 1万円
第3子以降 1万5000円
- 中学生
一律 1万円

支給時期

原則として、毎年6月、10月、2月の10日にそれぞれの前月分までが支給されます（10日が土・日・祝日の場合は、直前の平日に支給されます）。

所得制限があります

所得が所得制限限度額を上回る人の支給額は、児童一人につき月額5000円です。所得制限限度額は、次のとおりです。

所得制限限度額

扶養親族などの人数	所得制限限度額	給与所得者の収入額の目安
0人	622万円	833万3000円
1人	660万円	875万6000円
2人	698万円	917万8000円
3人	736万円	960万円
4人	774万円	1002万1000円
5人	812万円	1042万1000円

現況届の提出が必要です

現況届は、毎年6月1日現在の状況を把握し、6月分以降の児童手当を引き続き受ける要件（児童の監護、生計同一関係など）を満たしているかどうか確認するためのものです。

提出がない場合は、6月分以降の手当が受けられなくなります。ご注意ください。

出生や転入の場合は

申請が必要です

お子さんが生まれた場合や、ほかの市区町村から転入してきた場合は、15日以内に社会福祉課、市民課、朝夷行政センター、各地域センターに認定請求書を提出してください。

原則として、申請した月の翌月分の手当から支給されます。

※公務員は、勤務先で申請してください。

申請に必要な書類

申請者の健康保険証、印鑑、振込先の通帳（申請者名義のもの）、市区町村長が発行する児童手当用所得証明書（平成26年1月1日に南房総市に住所がない人のみ）

問 社会福祉課

☎ 36-1153

介護保険負担限度額認定証の有効期限は6月30日です

要介護認定を受けていて、世帯全員が市町村民税非課税などの人は、申請することで「負担限度額認定証」が交付され、施設サービス・短期入所サービスの食費・居住費（滞在費）に該当する費用が軽減されます。

認定証の有効期限は、6月30日です。認定証が交付されている人には、6月下旬に申請書が郵送されるので、引き続き認定を受けたい場合は、必ず7月中に更新の手続きをしてください。

問 健康支援課

☎ 36-1152



「緑の山 人が荒らせば ゴミの山」

【今月の環境標語】平成25年度環境標語コンテスト 優良賞
 千倉中学校3年 野村 蒼太さんの作品
 <標語の趣旨> 山にゴミを捨てれば、それはずっと残り、また他の人が捨て……
 いつかはゴミの山になる。

6月は環境月間です

環境省では、6月を「環境月間」とし、環境問題に対する皆さんの理解と関心を深め、積極的に環境保全に関する活動を行うよう呼び掛けを行っています。環境問題は、私たちの日常生活や事業活動が要因となる部分も多く、それを防ぐのも私たち一人ひとりの取り組みが重要といえます。

ふだんの暮らしの中で、自分でできる「環境にやさしい運動」を実践しましょう。

家庭や事業者などから出された可燃ごみの量（平成25年度）

【富浦・富山・三芳地区】

鋸南地区環境衛生組合
 (大谷クリーンセンター)
 4,527 t
 (前年度 4,458 t)



【千倉・丸山・和田地区】

千倉清掃センター
 5,900 t
 (前年度 5,261 t)



【白浜地区】

白浜清掃センター
 2,034 t
 (前年度 1,922 t)



平成25年度 速報値
 可燃ごみ総量 12,461 t
 (前年度 11,641 t)

地球温暖化防止のために、わたしたちができること。

CO₂ 削減 / ライトダウンキャンペーン2014

環境省では2003年より地球温暖化防止のためライトアップ施設の消灯を呼び掛ける「CO₂削減 / ライトダウンキャンペーン」を実施しています。

みなさんの家庭や職場でも、期間中に使っていない照明を消して、ライトダウンキャンペーンに参加してみませんか。

6月21日(土)
 から
 7月7日(月)
 まで



6月21日(土)、7月7日(月)両日の午後8時から午後10時までの2時間を特別実施日として設定し、全国のライトアップ施設や各家庭のあかりのライトダウンを通じ、より一層の温室効果ガスの削減を呼び掛けます。

市では、道の駅(白浜野島崎を除く)や野島崎灯台などの施設で、ライトダウンを行います。

夏至ライトダウン

6月21日(土) 午後8時から午後10時まで

クールアース・デー ライトダウン

7月7日(月) 午後8時から午後10時まで



なんでもアリサ！⑨

南房総市国際交流員
文・訳 アリサ・ヒロイ

サンフランシスコ・プライド祭

サンフランシスコには、昔からさまざまな背景をもつコミュニティが集まっていますが、LGBT（レズビアン・ゲイ・バイセクシュアル・トランスジェンダー）コミュニティも盛んです。

自らゲイと公表したハーベイ・ミルクが、1977年に市議員に当選したり、2004年に同性結婚許可証を発行するなど、サンフランシスコは長い間 LGBTコミュニティを後援してきました。しかし、残念ながらミルク氏の暗殺や、一旦カリフォルニア州法で同性結婚が禁止されるなど、LGBTコミュニティを迫害することも起こってきました。

そんな中、「世界に周知し、我々の伝統や文化を祝い、人々を自由にすることを目的に毎年6月に LGBTコミュニティのお祭り「サンフランシスコ・プライド」が行われます。私もどんな背景をもつ人も自由に自分の文化を祝えるような社会になることを願っています。



結婚をお祭りで記念する2人
A couple celebrating their marriage at the festival (2008, sfpride.org)

San Francisco Pride Celebration

San Francisco has historically been home to a great number of communities from various backgrounds, including a thriving LGBT (lesbian, gay, bisexual, and transgender) community.

For a long time, San Francisco has shown support for the LGBT community, through events such as the election of openly gay Harvey Milk as a city supervisor in 1977 and the issuing of same-sex marriage licenses starting in 2004. Unfortunately, there have also been events that oppressed the LGBT community, such as the later assassination of Milk, and the one-time ban on same-sex marriage in California state law.

Throughout all these events, the "San Francisco Pride Celebration" has been held every June in order "to educate the world, commemorate our heritage, celebrate our culture and liberate our people" of the LGBT community. I also hope that our society will become a place where people of all backgrounds will become equally free to celebrate their culture.

※広報英語版や国際交流イベントの紹介を発信しています。ぜひアクセスしてください！
南房総みんなネット「国際交流員：アリサ」<http://civil.mboso-etoko.jp/group/detail.asp?id=127>

消費相談窓口から②

テレビショッピングの返品について

テレビショッピングで真珠のネックレスを購入したが、届いた物はテレビで見たものと見栄えが違っている。値段ほどの価値は無いように思えるので返品したい。

布団用掃除機を購入したが、フィルターのカバーが硬すぎて開ける時に指が痛くなってしまった。しかも重いのので返品したいのだが、業者は一度電気を通したものは返品を受けないと言っている。このような事例があります。

自宅で手軽に買い物できるテレビショッピングは、返品可否など重要な事項の表示時間が短く、わかりにくいことがあります。

テレビショッピングなどの通信販売では、事業者が返品の可否や返品期限に関する特約を設けている場合は、それに従うこととなります。特約がない場合は、受け取った日から数えて8日以内であれば返品できます。

印象だけにとらわれず、「商品の使い方」「使用上の制限」「返品できるか」などをよく確認してから注文

しましょう。

疑問や不明な点がある場合は市消費者相談窓口や県消費者センターにお気軽にご相談ください。



お電話
ください

消費生活相談窓口

市消費生活相談

☎ 33-4300

午前10時から午後3時まで

*来所による相談を週2回、

受け付けています。詳しく

は、広報お知らせ版をご覧

ください。

【申問】 商工課

☎ 33-1092

県消費者センター

☎ 047-434-0999

午前9時から午後4時30分まで

*日曜・祝祭日を除く

狩猟免許試験および初心者狩猟講習会

狩猟免許試験日程

	申請期間	試験日	ところ
第1回	6月2日(月)～6月9日(月)	6月22日(日)	県射撃場 (市原市)
第2回	7月28日(月)～8月4日(月)	8月17日(日)	
第3回	11月14日(金)～11月21日(金)	12月6日(土)※	
第4回	平成27年1月14日(水)～1月21日(水)	平成27年2月4日(水)	

※第3回の試験は、わな猟免許のみです。

申問

県安房地域振興事務所
☎22-71111

申問

県猟友会
☎043-222-6033

試験・講習会費用の助成

新規に狩猟免許(わな猟のみ)を取得し、有害鳥獣対策協議会に加入予定の人取得経費を助成しています。

申問

農林水産課
☎33-1071

初心者狩猟講習会日程

	とき	ところ
第1回	6月15日(日)	県射撃場 (市原市)
第2回	8月10日(日)	
第3回	11月29日(土)	
第4回	平成27年1月28日(水)	

申込期日 6月2日(月)から開催日の5日前まで

来年度に設置を希望する有害獣防護柵の申し込みを受け付けます

補助要件

- 耕作者が3人以上の連続する一団の農地であること。
- 1か所の柵設置延長が、150メートル以上であること。

※過去に、国・県・市の補助を受け、耐用年数が経過していない農地への設置や、自費購入柵には補助できません。

助成内容

- 防護柵の材料を支給し、設置は各自。
- 補助要件を満たす場合、自己負担はありません。

申込方法

農業実行委員会議で配布する「有害獣防護柵申請書」に記入して申し込んでください。

申込期限 6月30日(月)

申問

農林水産課
☎33-1071

市単独事業で防護柵の設置を支援します

3人以上の連続する農地への防護柵事業のほか、1戸でも設置が可能な市単独事業で防護柵の材料費を助成しま

補助要件

- 1か所の柵設置延長が、150メートル以上の農地であること。

• 平成26年度分は、防護柵の設置が平成27年2月28日までに完了する予定であること。

• 過去に、国・県・市の補助を受け、耐用年数が経過していない農地への設置には補助できません。

• 防護柵の購入先は、市内に本支店があり、店舗住所地の領収書が発行できる業者であること。

助成内容

- 基準単価の2分の1または材料費の2分の1のどちらか低い額を補助。設置は各自。

申込方法

防護柵を購入、設置する前に計画書を提出してください。計画書用紙は農林水産課などにあります。

申問

農林水産課
☎33-1071

事業主のみなさんへ

労働保険料の申告・納付はお早めに

期間は6月1日から7月10日まで

年度更新の手続きは、平成25年度の概算保険料を精算する「確定申告」と、平成26年度の見込み保険料(概算保険料)を申告するものです。

申告・納付は、労働基準監督署、最寄りの金融機関を通じてお早めに手続きしてください。

保険料の申告は電子申請、納付は、口座振替を利用すると便利です。

労働保険、年度更新について、不明な点がありましたら、千葉労働局労働保険徴収課にお問い合わせください。

問

千葉労働局
労働保険徴収課

☎043-221-4317

年度更新お知らせページ
http://chiba-roundoukyoku.site.mhlw.go.jp/news_topics/topics/2012/20120413.html

パブリックコメント募集

パブリックコメント制度とは

市政などの方針を決定する前に、案件を市民に公表し、一定の期間、意見や要望を募集する制度です。

募集期間中に、ホームページなどで公表しますので、意見をお寄せください。

平成26年度にパブリックコメントとして意見を募集する案件は、次のとおりです。

第3期南房総市行政改革推進計画・財政健全化計画

平成18年度に策定した南房総市行政改革大綱に基づいて策定する平成27年度から平成29年度までの行政改革推進と財政健全化のための計画

募集期間 11月13日(木)から
12月12日(金)まで

問 行革財政課 ☎33-1022

第2次南房総市障害者計画・障害福祉計画(第4期)

平成27年度から平成32年度までの障害者のための施策に関する基本的な事項を定める中長期的な「障害者計画」

と平成27年度から平成29年度までの障害者福祉サービスなどの確保に関する事項を定めた「障害福祉計画」を一体的に定めた計画

募集期間 平成27年1月中旬(予定)

問 社会福祉課 ☎36-1151

南房総市第7期高齢者福祉計画・第6期介護保険事業計画

平成27年度から平成29年度までの高齢者福祉計画及び介護保険事業計画

募集期間 平成27年1月13日(火)から2月13日(金)まで(予定)

問 健康支援課 ☎36-1152

南房総市新型インフルエンザ等対策行動計画

政府・県行動計画を踏まえ、本市における新型インフルエンザ等対策の実施に係る基本的な方針等を定める計画

募集期間 6月中旬から
7月中旬まで(予定)

問 健康支援課 ☎36-1152

南房総市子ども・子育て支援事業計画(素案)

子ども・子育て支援法に基づき、平成27年度から平成31年度までの教育・保育及び地域子育て支援事業の提供

体制の確保方策等に関する計画

募集期間 12月中(予定)

問 子ども教育課 ☎46-2966



平成26年度一般会計補正予算(第1号・第2号)が可決。

補正予算第1号・第2号が、議会5月臨時会で可決されました。予算総額は、22億9710万1千円となりました。

主な内容

第1号(2770万5千円)

公共工事の労務単価改正などにより予算が不足する事業について、事業費を追加

第2号(2739万6千円)

平成26年2月の大雪により、倒壊し

た農業用パイプハウスなどの撤去費や再建費用の支援を行うため、新たな補助金を創設

問 行革財政課

☎33-1022

介護支援専門員

実務研修受講試験

とき 10月26日(日)

午前10時から正午まで

※試験会場は、受験票に記載してお知らせします。

対象 医療・保健・福祉分野の有資格者などで、一定期間以上の実務経験のある人

申し込み 県社会福祉協議会に簡易書留で申し込んでください。

申込書は、健康支援課、市民課、朝夷行政センター、各地域センター、市社会福祉協議会にあります。

申込期限 7月23日(水)
(当日消印有効)

申問 県社会福祉協議会

介護支援専門員養成班

☎043-204-1610

<http://www.chidakenshakyu.com>

こんなことがありました

社会福祉へ寄付

5月8日、福祉大相撲館山場所実行委員会(委員長 福岡信治さん)から「市の福祉に役立ててください」と20万円の寄付がありました。



目録を手渡す福岡委員長(中央)



第9回南房総市消防操法大会

5月18日、富浦中学校で、第9回南房総市消防操法大会が行われました。市内7支団が参加し、第6支団が最優秀賞に輝きました。

第6支団は、6月22日(日)に旧保田小学校で行われる、第33回安房支部消防操法大会に出場します。



最優秀賞の第6支団

- 総合順位
- 最優秀賞 第6支団(丸山地区)
 - 優秀賞 第5支団(千倉地区)
 - 優良賞 第4支団(白浜地区)

個人優秀賞

- 指揮者 第6支団 平井良治
- 1番員 第6支団 加藤大輔
- 2番員 第4支団 里見辰徳
- 3番員 第6支団 石井健二
- 3番員 第6支団 矢部一幸

海拔の低い消防団詰所を移転しました

海拔が4・0mと低かった第4支団(白浜地区)第3分団の詰所が、海拔16・0mの市所有地(白浜小学校西側)に移転しました。



新しい第4支団第3分団詰所

有料広告

大切な人とのお別れや
自分のお葬式について不安...
そんな方に生前相談を
おすすめいたします。
相談無料! もちろん無料でお見積り致します。



君 商 館山 花 彩 館 365日24時間(年中無休)受付
通話料無料 ☎ 0120-47-4322

住宅耐震相談

地震に備えて住まいの耐震性の相談。要予約。

とき 7月6日(日)

午後1時から

午後4時

ところ 丸山公民館

申問 管理課

☎ 33-1102



むじょつどうだん

人口の動き (平成26年6月1日現在)

※外国人住民を含みます。

()内は前月比

	総人口 (-7)	41,357人	出生	17人
	男 (-2)	19,809人	死亡	52人
	女 (-5)	21,548人	転入	83人
	世帯数 (+15)	17,338世帯	転出	55人

- ・ホームページアドレス
http://www.city.minamiboso.chiba.jp
- ・Twitter(ツイッター)アドレス
http://twitter.com/minamiboso_koho
- ・Facebook(フェイスブック)アドレス
http://www.facebook.com/minamibosocity
- ・千葉テレビ県内市町村情報
http://www.chiba-tv.com/shicho/
(千葉テレビデータ放送でも情報が見られます)



携帯
サイト

南房総市
安全安心メール
配信登録
QRコード※



※登録は初めに空メールを送信してください



おしらせ

第3回「オストメイト
社会適応訓練講習会」

とき 7月12日(土)

正午から午後4時まで
(受付午前11時30分から)

ところ 茂原市 茂原市民室

(茂原市道表1番地)

内容 補装具展示相談会・講演

「最近の直腸手術の動向」より快適な生活を目指して「千葉県がんセンター消化器外科 臨床検査部長 滝口伸浩さん」「ストーマ装具の交換について(より安全に介助者と協働するには)」千葉県循環器病センター 皮膚・排泄ケア認定看護師 鈴木由加さん

対象者 オストメイト(人工

肛門・人工ぼうこう増設者)

およびその家族、医療関係従

事者、担当職員、ケアマネー

ジャー、ホームヘルパー、

ケースワーカー

費用 無料

申問 公益社団法人日本オ

ストミー協会千葉県支部

043-309-7571

(月・火・金の午前10時
から午後5時まで)

まるごみ 14 in

南房総白浜 開催!

「海女まつり×まるぐる」の
前に南房総白浜でゴミ拾
いを行います。

とき 6月29日(日)

午前9時 集合

午前10時 スタート

ところ 野島埼灯台前広場

その他 ゴミ拾い参加者全

員に県内24店舗のカラオケ

店で使えるまるごみチケット

トプレゼント。

ゴミ拾い終了後には、「海

女カレー試食会」を行いま

す。1皿200円で試食で

きます。

問 観光プロモーション課

33-11091



昨年の様子

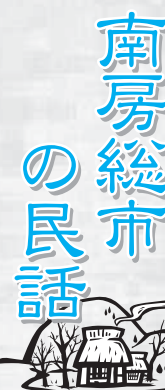

「青岳尼」

第98話
生稲謹爾

富浦町原岡の興禅寺に立つ、戦国大名里見義弘の正室・青岳尼供養塔にまつわる話です。

弘治二年(一五五六年)義弘は、宿敵北条氏を懲らしめるため、三浦の城ヶ島を攻略し、勢いに乗じて鎌倉まで攻め入りましたが、そのとき、鎌倉円覚寺系の尼寺大平寺から、若くて美しい住職青岳尼を連れて帰り正室にしました。戦国武将の豪快さがしのべられますが、実は義弘と青岳尼は、幼なじみの友だったというのです。

青岳尼は天文七年(一五三八年)の第一次市川国府台合戦で、北条勢に敗れて戦死した小弓御所(下総浜野)足利義明の遺児で、国府台敗戦のとき、小弓から家臣に伴われて逃れ、一時房州の里見義堯(義弘の父)のもとに、身を寄せたことがあったからです。

青岳尼は還俗して義弘の正室になり、御仲はなほだ睦まじくと言われましたが、若くしてこの世を去りました。

本名も、死亡年月日も不明ですが、法名は智光院殿 洪獄梵長大姉といひます。興禅寺は青岳尼の菩提寺でした。



市民活動団体の紹介 ⑦6

三芳サッカークラブ

代表 田村隆則 会員40人



結成 35 年を迎えた三芳 S C

このコーナーは、地域の市民活動団体を応援するコーナーです。地域でがんばっている団体をご存じでしたら、情報をお寄せください。

問 市民協働課 ☎ 33-1005
南房総みんなネットアドレス
<http://civil.mboso-etoko.jp/>

私たち「三芳サッカークラブ」は、昭和54年4月に発足。今年で35周年を迎えました。

「サッカーが楽しい、サッカーをしたい。という子どもを育てる」指導理念。そして◎個人のボールコントロールの技術を高める。◎判断力をつける。◎自主性をもたせる。◎あいさつ、礼儀を身につける。◎仲間を大切に。という指導方針を掲げ、6人のコーチのもと、三芳内外の幼、小学生40人のクラブ員がサッカーを楽しみながら学んでいます。

試合は、学年別合わせて年間約25試合。仲間と青いユニフォームで身を包み、勝負の重み、チームプレーの楽しさと難しさを心身ともに学び成長しています。

「三芳 S C」は、クラブ員随時募集中です。

練習は、三芳中体育館およびグラウンドで金曜日の午後7時30分から午後9時まで、三芳小グラウンドで日曜日の午前9時から午前11時30分まで。それぞれ毎週行っています。見学、体験入部も大歓迎です！一緒にサッカーを楽しみましょう！
皆で待っています。

問 代表 田村隆則
☎ 0930-2422-12308



広報みなみぼうそう6月号
平成26年6月12日発行

発行 南房総市 〒299-2492
千葉県南房総市富浦町青木28番地

編集 秘書広報課

FAX ☎
0470-1002
0470-1002
2033-4591

beachwalkers. presents
May J.
Tour 2014 ~Message for Tomorrow~
2014 9.15 MON WEDDAY
開演 18:00 開場 17:00 大ホール
全席指定 前売 5,400円(税込)
※3歳以上有料(以下入場不可)

千葉県南総文化ホール 0470-22-1811

新築を考え始めたら、
まずはCASA141。
ショールームへ
お越しください。

tel.0120-22-3247
営業時間 9時~17時
(日曜・祝日を除く)

株式会社 石井工務店

CASA141 建築
〒294-0045 船山市北栄1599

職員募集

○職種 看護師及び看護奨学生…若干名
○給与 当財団規定による
○勤務地 鋸南病院(指定管理)

医療法人財団 **鋸南ささらぎ会**
[お問合せ] TEL 0470-55-2125(担当/社)
※主/日曜日、祝日除く
<http://www7.ocn.ne.jp/kyonanhp/>

広告募集中

1号 10,290円/月

料金割引 **5%~最大20% OFF**

※ 3か月連続で5%割引
※ 10か月~12か月連続で20%割引
お申し込みは秘書広報課をお願いします。
☎ 33-1002

有料広告
※広告内容についての問い合わせは広告主へお願いします。