

みなみぼうそう



財政赤字を防ぐために
～普通交付税 25 億円の減少～ ②

個人住民税の特別徴収
(給与天引き)が 徹底されます ④

「子ども・子育て支援新制度」が始まります ⑦

市立幼稚園への入園申し込みを受け付けます ⑧

エコ★ニュース ⑩

環境ポスター・
環境標語コンテスト

最優秀賞・特別賞を
受賞した皆さん

(関連記事は 10 ページ)

2014 **11**
No. 104

財政赤字を防ぐために

～普通交付税 25 億円の減少～

■南房総市の財政は「普通交付税」に大きく依存しています

平成25年度の一般会計決算をみると、歳入総額252億円に対し、普通交付税は101億円で歳入全体の約40%を占めており、本市の財政は普通交付税に大きく依存していることがわかります。これに対し、市税による収入は39億円(約16%)となっています。

普通交付税制度

本来、市町村などの地方自治体が提供するさまざまな行政サービスは、住民が納める税金によってまかなわれるべきものです。しかし、自治体の中には、企業立地や都市化の程度などの違いにより、税収に恵まれている団体とそうではない団体があります。この税収の格差を是正し、全国どこの地域に住んでいても、一定の行政サービスを受けられることを保証するのが「普通交付税」制度です。

南房総市のように税収の乏しい自治体ほど、普通交付税は多く配分されます。

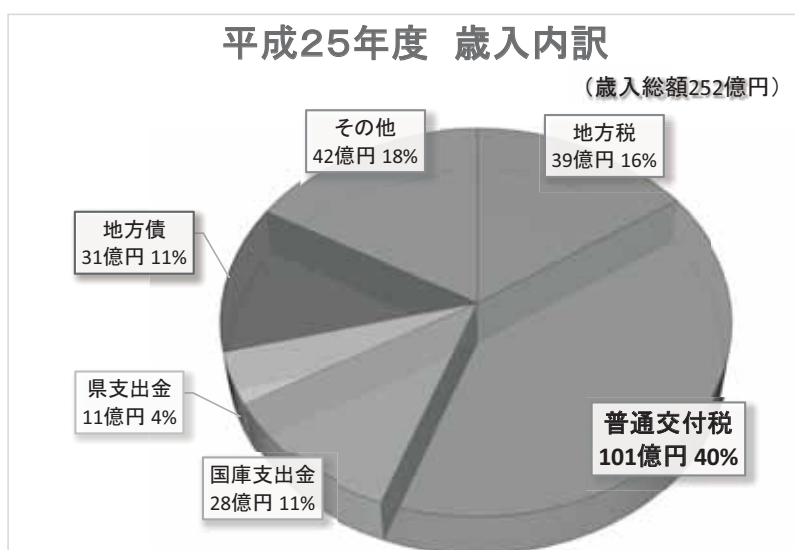

■現在、市に交付されている普通交付税には、市町村合併による加算分が含まれています

平成17年度に7町村により合併し、南房総市は誕生しました。通常、市町村合併が行われると、職員数や施設数などの削減が進み行政経費の削減につながるとされ、普通交付税は減額となります。

ただし、行政改革を一度に進めてしまうと、住民サービスの提供に悪影響が出るおそれがあります。そこで、合併翌年度から15年間(平成18年度から平成32年度まで)は、旧町村がそのまま存続したと仮定して、普通交付税の額が減らないようにする特例が設けられました。この特例のことを「がっぺいさんていがえ合併算定替」といいます。平成25年度の合併算定替の金額は37億円(※)でした。合併算定替は歳入全体の約15%を占めています。

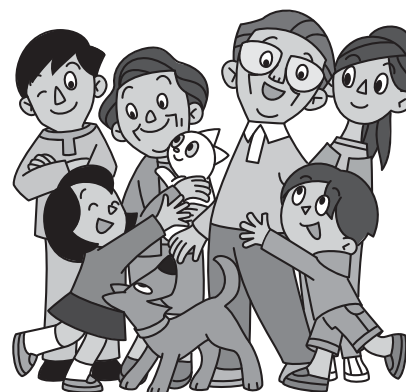

■合併算定替による加算は、平成28年度から段階的に削減され、平成33年度には“ゼロ”になります！

歳入の40%を占め、市にとって大変重要な財源である普通交付税は、平成28年度から段階的に削減され、平成33年度には76億円になる見込みで、**25億円のマイナス**となります。

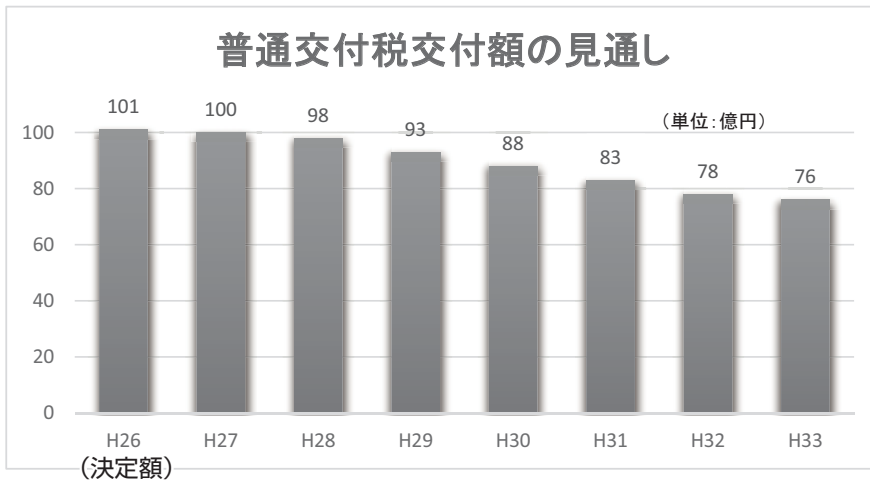

※これまで、広報「ことしの予算」などでは合併算定替終了による減収額を約40億円としていましたが、H26普通交付税制度の改正により、「市町村合併による行政区域の広域化を反映した算定」が行われることとなったため、減額幅が縮減される見込みとなりました。

■このまま何も対策をしないで合併算定替終了をむかえると・・・

市には、予期しない支出や収入の減少に備えるため、財源に余裕のある年度に積み立てるお金である「財政調整基金」(*)があります。財政調整基金の残高は、平成25年度末で70億円あります。

しかし、仮に普通交付税の減少に見合った歳出の削減が進まず、この財政調整基金で穴埋めしようとする、10年も経過しないうちに基金を使い果たしてしまい、**市は「赤字」に転落してしまいます。**

こうなると、公共施設の最低限の維持管理費用の支払いや各種行政サービスの提供にも支障をきたします。使用料や手数料なども大幅に増額せざるを得なくなります。

※市にはこのほかに、借金の支払いを計画的に行うための減債基金や特定の目的のために積み立てる特定目的基金があります。



■近い将来の大幅な収入減に備える必要があります！

収入に見合った支出構造に転換していくために、より一層の経費の削減に努めていかなければなりません。南房総市は7町村で合併したため、人口「4万人」規模の市としてみると、職員数や学校・幼稚園・保育所・支所・出張所などの公共施設の数が依然として多い状況となっています。

職員数の削減をはじめ、必要経費の削減に努めるなど、これまで行ってきた行財政改革の取り組みを加速させる必要があります。

今後はさらに、市が支出している各種補助金や交付金の見直し、スポーツや観光イベントの見直し、公共施設の統廃合、使用料・手数料の適正化や減免基準の見直しなどにも本格的に取り組む必要があります。

問 行革財政課 ☎33-1022

個人住民税の特別徴収(給与天引き)が徹底されます。

問 税務課 ☎33-1023

個人住民税とは

市民税と県民税を併せた地方税のことをいいます。

特別徴収とは

事業主(給与支払者)が特別徴収義務者として、従業員に支払う毎月の給与から、個人住民税を天引きし、従業員の居住する市町村に納入することをいいます。



給与天引きになる従業員とは

事業主(給与支払者)の法人・個人を問わず、原則として所得税の源泉徴収をする全ての従業員(アルバイトやパート、役員等を含む)について、個人住民税を特別徴収する必要があります。従業員の希望で、市役所から送られる納付書により納付する方法(普通徴収)を選択することはできません。

平成28年度から

平成28年度から県内全市町村で一斉に個人住民税の特別徴収が徹底されます。給与所得の個人住民税を市役所から送られる納付書により納めている人も、平成28年6月以降は特別徴収へ切り替えていただくこととなりますので、ご理解とご協力をお願いします。

なお、早期の切り替えが可能な場合は、平成27年度からの切り替えをお願いします。

例外となる人

次の①から⑥に該当する場合は、届出により普通徴収が認められる場合があります。

- ① 専従者給与が支給されている人
- ② 給与が毎月支払われていない人
- ③ 毎月の給与が少なく、個人住民税が特別徴収しきれない人
- ④ 退職した人、または給与支払報告書を提出した年の5月31日までに退職予定の人
- ⑤ 他から支給されている給与から個人住民税が特別徴収されている人
- ⑥ 総受給者数が2人以下の事業主(給与支払者)

(総受給者数とは、他市町村を含む全給与受給者のうち、①から⑤を除いた人数)



アンケート調査を実施します

特別徴収への切り替えをサポートするため、11月にアンケート用紙を送付します。制度の認知度をはじめ、疑問点などをご記入いただき、今後必要とされる情報を提供するために使用します。

市税などの「口座振替」による納付について

安心・便利な「口座振替」による市税などの納付

市税などを納めていただく際、うっかり納期限を過ぎてしまったことはありませんか。

納期限を過ぎてしまうと、延滞金を納めていただく場合があります。また、督促状が送付され、それでも納付がないと財産の差押えなどの滞納処分が行われます。

市税などの未納が生じないように、納付には確実に安心・便利な「口座振替」をお勧めいたします。

口座振替による納付は、一度申し込めば、納期限の日に指定の口座から自動的に振り替えて納付ができるので、わざわざ市役所などの窓口に行き納めに行く手間が省けます。

翌年度以降も、市税などの課税があれば自動で振替をしますので、納め忘れがありません。

口座振替手続きは簡単です

市内の取扱金融機関などの窓口にて「口座振替依頼書」が備えてありますので、届出印を持参のうえ、申込み手

続きをしてください。

市外の取扱金融機関

市外の利用される場合は、「口座振替依頼書」を担当課まで請求してください。

振替納付できるのは、「市・県民税」「固定資産税」「軽自動車税」「国民健康保険料」「後期高齢者医療保険料」「介護保険料」などです。「固定資産税」の共有分は、個人分とは別にお申し込みが必要となります。



取扱金融機関など

千葉銀行／安房農業協同組合／千葉興業銀行／京葉銀行／千葉県信用漁業協同組合連合会／館山信用金庫／三井住友銀行／君津信用組合／房総信用組合／関東各都県および山梨県所在のゆうちょ銀行・郵便局
(各本店)

手続きの完了までに時間がかかることがありますので、申し込みは納期限の2か月前を目安にお願いします。

領収書の送付

原則として送付しません。振替の確認は通帳の記帳で行ってください。

軽自動車税については、振替後に継続検査用(車検用)の納付済通知書が発行されます。

お願い

口座の残高が不足していると振替ができず、再度の振替も行いませんので、納期限日前に預貯金口座の残高の確認をお願いします。

振替ができなかった場合は、速やかに市役所(本庁・地域センター・朝夷行政センター)の窓口などで納付してください。

取扱金融機関などで納付する場合は納付書が必要ですので、ご連絡いただければ納付書を送付します。督促状に添付の納付書でも納付いただけます。

問 税務課 ☎ 33-11023

保険年金課 ☎ 33-1060
健康支援課 ☎ 36-11152

青色決算説明会

所得税の青色申告決算書の作成や、消費税などの決算方法などについて説明します。

月日	場所	時間	内容
12月3日 (水)	千倉保健センター	9:30 ~ 12:00	営業等所得・不動産所得
		13:30 ~ 16:00	農業所得
12月4日 (木)	鴨川市市民会館	9:30 ~ 12:00	営業等所得・不動産所得
12月5日 (金)	館山市コミュニティセンター	9:30 ~ 12:00	営業等所得・不動産所得
		13:30 ~ 16:00	農業所得

問 館山税務署 個人課税第1部門

☎ 22-0101

ほめて伸ばすポイント

「子どもは、ほめて育てよう」とよく言われますが、皆さんは普段お子さんをどのようにほめていますか？

家事や育児で忙しいと、つい子どもの良くないところばかりが目について、イライラしたり、叱ってしまったり、気づいたらほめることが少なくなっているということもあるかもしれません。

●ほめるポイント

ほめるとは、「それはよいことだよ」というポジティブサインです。そして、もともと備わっている「子どもの育つ力」を励まし、発達に応じたサポートをしながらよい方向へ導くための表現方法です。

●ほめられることが成長につながる

大人もほめてもらおうと、嬉しくなつて、やる気がでてきますよね。
子どもは、ほめられたことを大人以上に素直に受け入れて、行動や態度が変わり成長につながります。

良くないところを注意するのではな

く、良いところを伸ばすことによって、良くないところも良い方向にもっていくことができるのです。

●何をほめたいの？

良い結果や大きな変化が見られたときだけでなく、大人の目からみて、できてあたり前と思うようなこともほめる対象です。子どもにとって「できてうれしい」ことを、大好きな家族に「できたね」と認められることは、ポジティブな経験となり、次の行動への意欲につながります。

●どうやってほめたいの？

「いいな」「がんばったな」「またしてほしい」と思った行動はすかさず言葉や態度で表現してほめるようにしましょう。
心で思うだけでなく「〇〇できたね」と行動を承認し、さらに「うれしい」「ありがとう」など、あなたの気持ちも伝えましょう。

子どもをほめるポイント

1 今できていることを見つけてほめる

日頃から子どもがしていることに目を向けてみましょう。ほめドコロはいつもしている普通のこと、あたり前のことにあります。「これからも続くといいな」と思う行動がほめるポイントになります。

2 心をこめて直接ほめる

子どもと目を合わせ、言葉に気持ちを込めてほめましょう。頭をなでたり、抱きしめたり、態度で示すことも効果的です。

3 具体的な内容でほめる

ただ「良かったよ」「上手だね」とほめる言葉と言われるよりも、「元気に挨拶できてえらいね」など、具体的な行動を言葉に出してほめられると、何が良かったのかわかりやすく伝わります。

4 感謝の気持ちを伝える

子どもが何かしてくれた時に「ありがとう。助かったわ」と感謝の気持ちを伝えましょう。子どもは役に立てたと嬉しい気持ちになり、次も役に立ちたいという前向きな気持ちになります。

5 タイミングを逃さずほめる

「いいな」と思ったらほめ時です。時間が経ってからでなく、なるべくその場で、その時にほめましょう。

6 結果だけでなくプロセスもほめる

結果が良くても、思わしくなくても、頑張ったプロセスや努力をほめ、次の行動へ導いていきましょう。

7 ほかに子と比べず、過去からの成長をほめる

「あの子よりできている」という表現より、以前の自分より少しでもできていること、自分で考えて行動していることをほめられ、成長を認めてもらった方が今後の励みになります。

8 ほめっぱなしにせず、次の行動を見届ける

子どもは「またほめられたい」と思っています。昨日できていたことも、今日またできていたら、繰り返し何度もほめましょう。

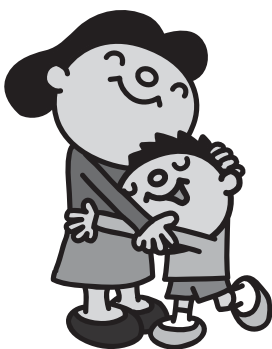

「子ども・子育て支援新制度」が始まります

問 子ども教育課 ☎ 46 - 2966

一人ひとりの子どもが健やかに成長することができる社会を目指して、平成24年8月に子ども・子育て関連3法が成立しました。これらの法律に基づき、平成27年4月から「子ども・子育て支援新制度」がスタートします。新制度では、子育て家庭の状況に応じた様々な支援を市町村が中心となって行います。

新制度がスタートしたらどう変わるの？

1

教育・保育を一体的に受けられる環境づくりを推進します

子どもが幼児期の教育と保育を一体的に受けられ、保護者の就労状況に応じた利用ができるなどの環境づくりを推進します。

教育・保育施設

「幼稚園」(3～5歳)：3歳から小学校入学までの幼児が、様々な遊びを中心とした教育を受け、小学校以降の教育の基盤を培うことが可能な「学校」です。

「保育所(園)」(0～5歳)：就労などのため家庭で保育のできない保護者に代わって乳児または幼児を保育する施設です。

2

教育・保育の必要に応じた認定(1号～3号)がなされます

幼稚園や保育所などの利用を希望する場合、教育・保育の必要性に応じた認定を受ける必要があります。(※入園などの手続きの流れや時期がこれまでと大きく異なるものではありません。)

対象となる子ども	認定区分	利用できる主な施設・事業
お子さんが満3歳以上で、幼児教育を希望する場合	1号認定(教育標準時間認定)	幼稚園
お子さんが満3歳以上で、「保育の必要な事由」に該当し、保育所等での保育を希望する場合	2号認定(満3歳以上・保育認定)	保育所
お子さんが満3歳未満で、「保育の必要な事由」に該当し、保育所等での保育を希望する場合	3号認定(満3歳未満・保育認定)	保育所

保育認定(2号認定・3号認定)の注意事項

1. 保育所などでの保育を希望する場合は、保育の必要な事由に該当することが必要です。

保育を必要とする事由

就労、妊娠・出産、保護者の疾病・障がい、同居または長期入院などしている親族の介護・看護、災害復旧、求職活動、就学、虐待やDVのおそれがあること、育児休業取得中に、既に保育を利用している子どもがいて継続利用が必要であること、その他これらのことに類する状態として市町村が認める場合

2. 保護者の就労形態などにより、次の2つの利用区分に分けられます。

ア. 保育標準時間利用：フルタイム就労を想定した利用時間(最長11時間)

イ. 保育短時間利用：パートタイム就労を想定した利用時間(最長8時間)



3

地域の子育て支援を充実します!!

在宅で子育てをしている方も含めたすべての子育て家庭を支援するため、親子が交流できる居場所を増やすなど、地域のニーズに応じた多様な子ども・子育て支援を充実させます。例えば、学童保育、病児病後児保育、地域子育て支援拠点事業、一時預かり事業、ファミリーサポートセンター事業、こんにちは赤ちゃん事業など様々な子育て支援事業を充実します。

※施設などを利用する場合や、認定の申請、子育て支援などの諸手続きについては、今後の広報おしらせ版や市のホームページなどでお知らせしていきます。

新制度のQ&A

Q：保育料はどうなるの？

A：保育料は、幼稚園保育料、保育所保育料とも、今後国の定める基準を上限として、市が現行の負担水準や保護者の所得に応じ定めます。

Q：家で育児をしている家庭が受けられる支援は増えるの？

A：新制度では、施設の利用だけでなく、身近な地域で気軽に親子の交流や子育て相談ができる場所の充実を図っていきます。

Q：新制度に移行すると市立幼稚園も3歳から利用できるの？

A：市立幼稚園は4歳からの2年保育制です。



平成27年4月からの 市立幼稚園への入園申し込みを受け付けます

市内にある幼稚園の入園申し込みを受け付けます。

※平成27年度からの子ども子育て支援新制度に伴い、入園手続きと同時に「支給認定」の申請が必要です。

入園該当者

【年少児】平成22年4月2日～

平成23年4月1日生まれ

【年長児】平成21年4月2日～

平成22年4月1日生まれ

※在園児については、「支給認定申請書」のみを幼稚園へ提出していただきます。

申込方法

幼稚園入園対象児には教育委員会から通知があります。教育委員会が指定する幼稚園へ幼児と一緒に行き、「入園願」「入園願書」「支給認定申請書」を提出してください。

※転入等による年度途中の入園を希望する場合は子ども教育課へお問い合わせください。

申問 子ども教育課 ☎46-2966

受付期間・場所・時間

幼稚園	受付期間		受付時間	
千倉幼稚園	12月1日(月)	健田地区	午後2時30分 ～ 午後4時まで	
	12月2日(火)	朝夷地区		
	12月3日(水)	忽戸・七浦地区		
富浦幼稚園	地区の指定はありません			
富山幼稚園				
三芳幼稚園				12月2日(火)
白浜幼稚園				12月3日(水)
和田幼稚園				
南三原幼稚園	地区の指定はありません			
南幼稚園				
丸幼稚園	12月9日(火)			



幼稚園

子ども・子育て支援新制度

1号認定

小学校以降の教育の基礎をつくるための教育を行う学校

小学校入学前の子どもが通います。この時期になると子どもはまわりへの関心や人とのつながりが急速に広がります。集団生活の中で「遊び」を通じて子どもの個性や可能性を伸ばし、小学校以降の学習の基盤をつくる場所であり、1日4時間の活動時間が基本です。

●こんな家庭におすすめ

- 学校教育を希望
- 保護者のいずれかが主婦(夫)かパートなどの短時間勤務



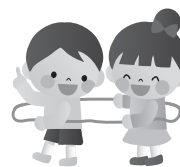

平成27年4月からの 預かり保育室入室申し込みを受け付けます

預かり保育室(富浦預かり保育室、富山預かり保育室、三芳預かり保育室、千倉預かり保育室)の入室申し込みを受け付けます。

受付期間・場所・時間

受付期間	預かり保育室	受付場所	受付時間
12月2日(火) ・ 12月3日(水)	富浦	富浦幼稚園	午後2時30分 ～ 午後4時まで
	富山	富山幼稚園	
	三芳	三芳幼稚園	
12月1日(月) ～ 12月3日(水)	千倉	千倉幼稚園	

入室対象者

市の幼稚園に就園し、次のいずれかに該当する幼児
①保護者が昼間、労働することにより、家庭で適切な保護を受けられない。
②保護者や家族が病気または看護のため、家庭で適切な保護を受けられない。

※定員を超える場合は、入室審査があります(申し込み順ではありません)。

※現在入室している幼児で、引き続き入室を希望する場合も申し込みが必要です。

申込方法
申込書、印鑑、必要書類を添えて申し込んでください。

申込書、必要書類は子ども教育課、各預かり保育室にあります。
必要書類

・プロフィール票

預かり保育室入室にあたり、子どもの状況(アレルギーなど)を把握するために必要です。

保育時間

・平日(朝) 午前7時30分から午前8時30分まで

・平日(夕) 幼稚園終了後から午後6時まで

・春・夏・冬休み 午前7時30分から午後6時まで

・その他(幼稚園行事の代休日) 午前7時30分から午後6時まで

保育コース
・毎日コース
朝・夕

・週3日コース
朝・夕

・1日コース(月10日まで)
朝・夕

・長期休業中コース
(春休み・夏休み・冬休み)

※平成27年度から保育料が変わります。決定次第お知らせします。

申問 子ども教育課

☎ 46-2966

「預かり保育室」ってどんなところ？

☆働いている保護者などの家庭を支援し、子どもたちの降園後や幼稚園の休み期間中の生活の安全と健全育成を図る場所です。

☆多くの友だちと指導員とともに、遊びを中心として保護者が迎えにくるまで過ごします。



環境ポスター・環境標語コンテスト

入賞者発表！！

—ご応募ありがとうございました—

環境ポスターと環境標語を募集したところ、ポスターは734点、標語は743点の応募がありました。ご応募いただいた皆さん、ありがとうございました。入賞者は次のとおりです。(敬称略)

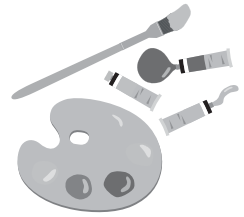

環境ポスター

- ◆最優秀賞 江田 尚輝 (富浦小5年)
- ◆特別賞
- 市長賞 榊原 朱音 (丸 小5年)
- 教育長賞 栗原 桃子 (千倉小6年)
- 環境審議会長賞 高橋 愛 (千倉小6年)
- ◆優秀賞
- 4年生の部 鈴木 莉乃 (三芳小4年)
- 5年生の部 神作 綾乃 (三芳小5年)
- 6年生の部 小滝 真澄 (三芳小6年)
- ◆優良賞
- 渡邊 光太 (富浦小4年)
- 新藤 優人 (富山小4年)
- 岩並 葉月 (三芳小4年)
- 義道 希歩 (白浜小5年)
- 植村 綾香 (千倉小4年)
- 錦織 美優 (南 小6年)
- 小柴 仁人 (丸 小6年)
- 野中 海人 (和田小6年)
- 渡辺 唯人 (南三原小4年)

環境標語

- ◆最優秀賞 進藤 ゆかり (富浦中2年)
- ◆優秀賞 尾形 鷹政 (嶺南中1年)
- 菅沼 芽依 (富山中2年)
- 鈴木 萌音 (千倉中2年)
- ◆優良賞 小谷 百香 (白浜中1年)
- 岩堀 裕風 (三芳中2年)
- 丸山 汐理 (嶺南中3年)
- 安田 結貴 (白浜中1年)
- 間宮 理央 (嶺南中2年)



入賞者の皆さん

環境ポスター・環境標語の展示

環境ポスターと環境標語の入賞作品を、市文化祭および各地域で展示します。力作をどうぞご覧ください。



○イベントでの展示

名 称	期 間	場 所
南房総市文化祭	11月15日(土)～11月16日(日)	白浜フローラルホール

○公共施設巡回展示

地区	期 間	場 所	地区	期 間	場 所
白浜	11月17日(月)～11月24日(月)	白浜地域センター	三芳	12月16日(火)～12月23日(火)	三芳農村環境改善センター
千倉	11月25日(火)～12月1日(月)	千倉保健センター	富山	12月24日(水)～1月6日(火)	富山地域センター
和田	12月2日(火)～12月8日(月)	和田地域センター	富浦	1月7日(水)～1月14日(水)	とみうら元気倶楽部
丸山	12月9日(火)～12月15日(月)	丸山地域センター			

住宅用省エネルギー設備の設置費用の一部を補助します

地球温暖化の防止と家庭におけるエネルギーの安定確保、エネルギー利用の効率化・最適化を図るため、7月1日から「住宅用太陽光発電システム」の設置費用の一部を補助していますが、10月1日より「住宅用省エネルギー設備」として以下の設備についても該当している方には補助金を交付します。

●補助金対象設備

- 住宅用太陽光発電システム（7月1日より実施）
- 家庭用燃料電池システム(エネファーム)（10月1日より実施）
- 定置用リチウムイオン蓄電システム（10月1日より実施）
- エネルギー管理システム(HEMS)（10月1日より実施）
- 電気自動車充電設備（10月1日より実施）

●申請期限 平成27年1月15日(木) ※予算がなくなりしだい受付を終了します。

●対象となる設備

- 未使用品のもの
- 太陽光発電システム以外の補助対象設備については、国の補助事業対象機器として承認を受けたもの。
- 太陽光発電システムについては、一定の品質および性能が確保されており、(財)電気安全環境研究所(JET)の認証を受けているもの。
- 太陽光発電システムによる発電量のうち、余剰電力を電力会社へ送電できるように連系させているもの。
- 太陽光発電システムについては、太陽電池の最大出力(太陽電池モジュールの公称最大出力)の合計値が10キロワット未満のもの。

●補助金額 1,000円未満切り捨て

- 住宅用太陽光発電システム 上限70,000円(太陽電池最大出力1キロワット当たり2万円)

【計算例】1枚あたり240ワット(0.24キロワット)の太陽電池モジュール(パネル)を16枚設置の場合

最大出力の計算 $0.24\text{キロワット} \times 16\text{枚} = 3.840 \div 3.84\text{キロワット}$ (小数点以下第3位を四捨五入)
最大出力3.84キロワットとなります。

補助金の計算 $20,000\text{円} \times 3.84\text{キロワット} = 76,800\text{円}$
補助金額は、上限の70,000円となります。

- 家庭用燃料電池システム(エネファーム) 上限100,000円
- 定置用リチウムイオン蓄電システム 上限100,000円
- エネルギー管理システム(HEMS) 上限10,000円
- 電気自動車充電設備 上限50,000円

●補助金対象者

- 市内に住所を有する人、または実績報告書の提出までに市内に住所を有する人。
- 自ら居住または居住を予定している一戸建て住宅(店舗などの併用住宅を含む)に使用するために設置する人。
- 太陽光発電システムの場合は、実績報告書の提出までに電力会社と電力受給契約を契約する人。
- 市税などに滞納がない人。

●補助金交付手続きの流れ

- 1 交付申請書に必要書類を添えて環境保全課に提出してください。
- 2 書類審査後、交付決定通知書を郵送します。
- 3 事業完了後、30日以内または、平成27年3月2日(月)のいずれか早い日までに、実績報告書と必要書類を環境保全課へ提出してください。
- 4 書類審査後、確定通知書を郵送します。
- 5 確定通知書を受領後、交付請求書を環境保全課に提出してください。

工事着工前に交付申請を行い、交付決定通知を受けてから設置工事を実施してください。

申請書は、環境保全課にあります。市のホームページからも入手できます。

※詳しくは、市ホームページをご覧ください。環境保全課へお問い合わせください。



第6回「南房総食材を使った料理コンテスト」

入賞者発表

「南房総食材を使ったハンバーグ」をテーマにした料理コンテストの最終審査会を、10月19日(日)に三芳農村環境改善センターを会場に開催しました。

本コンテストは地産地消運動の一環として位置付け、市内の小中学生を含む個人・グループを対象に募集したところ、326作品の応募がありました。飲食店や商工関係者など7人の審査員による書類審査で上位10作品を選出し、実食による公開審査を行った結果、最優秀賞に千倉中2年の伊藤

熙さん、最優秀賞に千倉中2年の伊藤熙さんの南房総の野菜や海の幸をふんだんに使用した「ひまわりハンバーグ」が見事選ばれました。

この作品は、「生姜の味が効いて薄味でも美味しい。」
「トウモロコシの色と甘味が面白い。」など、食材の相性と味付けに工夫が感じられると高く評価されました。

最優秀賞のほかに、優秀賞3点と審査員特別賞6点、千倉町料理飲食店組合賞2点選ばれました。

『南房総食材を使った料理コンテスト2014』入賞者 (敬称略・応募順)

賞	作品名	出品者	学校	学年
最優秀賞	ひまわりハンバーグ	伊藤 熙	千倉中	2年
優秀賞	元気もりもりバーグ & ヘルシーバーグ	木村 まみ 長谷川 楓彩	千倉小	5年
	れんコーン ハンバーグ	塚野 ゆうき 雄木	三芳小	1年
	焼きカレーひじきバーグ	小柴 りゅうのすけ 龍之介	富浦小	5年
審査員特別賞	さつまいも入りハンバーグ 夏みかんソースとしそソース お好みで	田淵 ゆうき 裕貴	富浦中	3年
	にこにこフラワーバーグ	木村 まさひと 真仁	千倉小	3年
	房総盛り盛りバーグ	吉田 あゆと 歩音	丸小	5年
	ヘルシーおから・ひじきハンバーグ	野村 ゆい 有以	富浦小	5年
	なすのミルフィーユバーグ	鈴木 こうき 光輝	富浦小	6年
	鯖のハンバーグ	三宅 しゅうへい 修平	富浦中	3年
千倉町料理飲食店組合賞	さつまいも入りハンバーグ 夏みかんソースとしそソース お好みで	田淵 ゆうき 裕貴	富浦中	3年
	にこにこフラワーバーグ	木村 まさひと 真仁	千倉小	3年

問 地域資源再生課

☎ 33-1073

「どれも素晴らしい賞を選ぶのが難しい。」書類審査では分からない工夫や苦労が伝わってきた。「といずれの作品もアイデア・個性・創意工夫に溢れ、まさに甲乙つけがたい作品ばかりでした。」
今月号から入賞作品のレシピを連載で掲載していきます。また、入賞作品を商品化できる人を募集しています。



表彰式の様子



受賞コメント

最優秀賞に選ばれてとても嬉しいです。

家族でアイデアを考え、房総に咲くひまわりをイメージして、見た目と色にこだわって作りました。

普段はあまり料理をしないけれど、これからは頑張って料理をします！

最優秀賞 伊藤 熙さん
「ひまわりハンバーグ」



最優秀賞作品賞

「ひまわりハンバーグ」

いとう ひかる
伊藤 熙さん（千倉中2年）

【材料】（4人分）

ハンバーグ

ひき肉（鳥もも） 400g、サザエ 2個、ひじき・あさつき・生姜 各 10g、ゴーヤ 2本、ミニトマト 20個、なす 2本、とうもろこし 1本

たれ しょう油・砂糖・片栗粉 適量

【作り方】

- ① ひき肉、酒蒸しして細かく切ったさざえ、さっと茹でて細かく切ったひじき、あさつき、生姜をよく練り合わせ、4等分にして両面を焼く。
- ② なすと輪切りにしてタネを取ったゴーヤを焼く。
- ③ とうもろこしを塩茹でし、包丁で削ぎ切りにする。
- ④ ①に、②と③の野菜とミニトマトをひまわりのように盛り付け、たれをかけて出来上がり。



優秀賞

「元気もりもりバーグ&ヘルシーバーグ」

きむら まみさん・はせがわ かや
木村 まみさん・長谷川 楓彩さん
（千倉小5年）

【材料】（4人分）

元気もりもりバーグ

ひき肉（合いびき） 250g、ジャガイモ 1/2個、人参 20g、玉ねぎ 1/2個、パン粉 20g、卵 1/2個、塩・こしょう 少々

ヘルシーバーグ

ひき肉（合いびき） 150g、木綿豆腐 1/2丁、ピーマン 1個、なす 1/2本、玉ねぎ 1/2個、パン粉 20g、卵 1/2個、塩・こしょう 少々

オーロラソース

ケチャップ・マヨネーズ・中濃ソース 適量

和風ソース

ポン酢・すりゴマ・大根おろし 適量

【作り方】

元気もりもりバーグ

- ① ジャガイモ、人参を角切りにし、玉ねぎをすりおろす。
- ② ひき肉に①とパン粉、卵、塩・こしょうを加えて混ぜ、小判型に整えて両面を焼く。

ヘルシーバーグ

- ① 豆腐は水気を切る。なすとピーマンを角切りにし、玉ねぎをすりおろす。
- ② ひき肉に①とパン粉、卵、塩・こしょうを加えて混ぜ、小判型に整えて両面を焼く。

空き家を有効活用しませんか 空き家バンクに登録を



移住・定住対策の一環として、市内の空き家の有効活用を通して、市への移住定住希望者との橋渡しを行い、定住促進を図る、空き家バンク事業を実施しています。

南房総に住みたい人から問い合わせの多い「空き家」の情報提供を受け付けています。

現在、住んでいない住宅、また近く住まなくなる予定の住宅を売りたい、貸したいと思っている人は、「空き家バンク」に登録をお願いします。ただし、民間事業者による賃貸、分譲などを目的とする物件は除きます。

申込用紙などは、空き家バンクホームページから入手するか企画政策課に請求してください。

申し込みのあった建物は、後日調査して基準に適合する場合に「空き家バンク」の物件として登録します。

登録されると、空き家バンクホームページなどで移住定住希望者に情報を提供していきます。

（登録には条件があります。詳しくは、お問い合わせください。）

空き家を利用したい（住みたい）人も空き家バンクに登録が必要です。

貸し物件の所有者に 空き家利用促進奨励金

空き家所有者の空き家改修の負担を軽減するため、移住定住希望者と賃貸借契約が成立した所有者が空き家を改修する場合、対象経費の3分の2以内の補助をします（上限額200万円）。
改修工事は空き家バンク協議会の業者（職人）会員が行います。

改修した空き家は、空き家バンクに10年間登録され、移住定住者用の住宅として活用することが条件となります。

対象事業

- 住宅の機能向上のために行う改修で、市で定める工事内容・単価の範囲内の額で交付されます。
- 改修工事が、消費税および地方消費

税を除き50万円以上であること。

- 国、県または市の制度による他の補助などを受けていないこと。
- 奨励金の申請をした日の属する年度の3月31日までに改修工事が完了すること。

問 企画政策課 ☎ 33-11001
空き家バンク専用ホームページ

http://www.akiya-navi.com/
minamiboso_akiya_bank/

再チャレンジ奨学資金 のご案内

起業や再就職に必要なスキルを身につけるため、職業能力開発校などで修学するための奨学資金の貸付を行っています。

起業者が市内で起業したとき（1年以上営業）：全額免除
● 市民が再就職したとき（勤務期間が貸付期間と同じになったとき）：半額免除

必要書類 申請書、誓約書、保証書、連帯保証人の印鑑証明、在学証明書

対象となる学校

- 学校教育法で定める大学、大学院、短期大学、専修学校、各種学校（主務大臣が定める基準に適合するもの）

- 独立行政法人水産大学校、独立行政法人海技教育機構または独立行政法人航空大学校

- 職業能力開発校、職業能力開発短期大学校、職業能力開発促進センター
- 法令において、国の行政機関の長、または都道府県知事の指定または認定を受けた教育施設
- 国内の教育施設であつて、学校教育に準ずる教育が行われているもの（主務大臣が定める基準に適合するものに限る。）

免除の要件

- 市民が市内で起業したとき（1年以上営業）：全額免除
- 市民が再就職したとき（勤務期間が貸付期間と同じになったとき）：半額免除

問 商工課 ☎ 33-11092

農業者年金に 加入しませんか？ ～農業者の皆さんへ～

農業者年金は、老後の生活の備えとして、自分で積み立て、その積み立てた額に応じて年金額が決まるという「積立方式」の年金で、通常加入と政策支援加入があります。

年金の保険料は、全額社会保険料控除の対象となり、給付される年金も公的年金控除が適用されます。

加入要件

20歳以上60歳未満の国民年金に加入されている人で、年間60日以上農業に従事している人は誰でも加入できます。配偶者や後継者など家族農業従事者も加入できます。

ただし、国民年金の付加年金(月額400円)に加入していただく必要はありません。

保険料

月額2万円から6万7千円まで、千円単位で自由に金額を決めることができます。加入後、金額はいつでも変更できます。

加入申込

農業委員会事務局またはJA安房の各支店でお申込みください。

年金の受給

年金は、原則65歳から生涯受け取ることが出来ます。また、60歳から繰上げ請求をすることも出来ます。

保険料の国庫補助(政策支援)

認定農業者で青色申告をしているなどの一定の要件を満たしている人は、月額保険料2万円のうち国庫から最高1万円の保険料補助が受けられます。この国庫補助額は、農地などの経営継承をすることで、原則65歳から特例付加年金として受け取ることが出来ます。

【政策支援の加入要件】

- ①60歳までに保険料納付期間などが20年以上見込まれる
- ②必要経費控除後の農業所得(配偶者や後継者の場合は、支払を受けた給料等)が900万円以下
- ③下の表のいずれかの区分に該当する人

問 農業委員会事務局

☎33-1081

JA安房の各支店

保険料の国庫補助額 (月額2万円に対する補助額)

区分	必要な要件	35歳未満	35歳以上
1	認定農業者で青色申告者	10,000円	6,000円
2	認定就農者で青色申告者	10,000円	6,000円
3	区分1か区分2の人と家族経営協定を締結している配偶者・後継者	10,000円	6,000円
4	認定農業者か青色申告者で、3年以内に両方満たすことを約束した者	6,000円	4,000円
5	35歳までに認定農業者として青色申告した後継者	6,000円	なし



災害時要援護者避難 支援について

「災害時要援護者避難支援登録」は、災害時に迅速に避難行動をとることが困難な高齢者や障害のある人などを対象に、あらかじめ情報を登録しておくことで、近隣住民のサポートを促し、共助を目指すものです。

対象者には、登録書を配布していますが、それ以外の人や、一度登録してから、変更があった人については、社会福祉課までご連絡ください。
対象となる人

- 次の方で家族などの支援を受けることができない人が対象です。
 - 1人暮らしの75歳以上の人
 - 75歳以上の高齢者のみの世帯の人
 - 要介護認定者で要介護3以上の人
 - 身体障害者手帳、療育手帳、精神障害者保健福祉手帳を所持する人で、障害の程度が重度の人(身体障害者手帳1級または2級、療育手帳AまたはA、精神障害者保健福祉手帳1級)
 - 右記以外の人で、支援を必要とする人
- ※病院や施設などへ入院または入所している人は対象になりません。

問 社会福祉課 ☎36-11153

■ **生稲謹爾さんが地方教育行政功労者表彰を受章しました**

10月21日、東京都千代田区、文部科学省講堂において、生稲謹爾さんが文部科学大臣表彰の地方教育行政功労者表彰を受章しました。旧富浦町教育委員および南房総市教育委員として17年5か月、うち教育委員長として5年の長期にわたり、地方教育行政に尽力された顕著な功績が認められたものです。

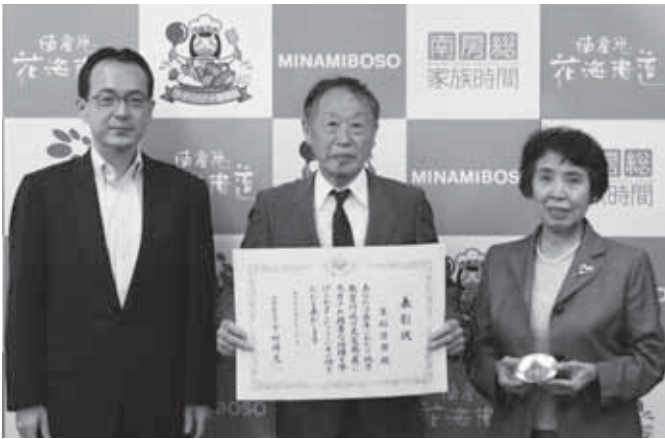

大臣表彰を受章した生稲謹爾さん（中央）

■ **「コミュニティ助成事業で松田区（松海中組青年）の山車を補修**

（財）自治総合センターの宝くじの社会貢献広報事業として、宝くじの受託事業収入を財源として実施しているコミュニティ助成事業により、松田区（松海中組青年／和田地区）の山車を整備しました。

今回の補修で地域の祭礼を安全に実施できるようになり、今後も祭礼を核とした地域の



文化や愛着心、きずなを後世に伝えていくことが期待されます。

■ **優秀牛を競う郡市乳牛共進会**

10月4日（土）、安房農協本店で「第15回安房郡市乳牛共進会」が開催されました。

各地区の共進会を勝ち抜いてきた53頭の中から、年齢や出産経験の有無により8部門に分けて審査が行われました。

優秀な成績を収めた乳牛の中で、市からは、学校卒の県立安房拓心高等学校を含め5頭が県共進会に出場します。各部の県共進会出場は次のとおりです。（敬称略）

- 3部 優等賞2席 池田美香（和田地区）
- 5部 優等賞2席（乳器賞） 池田美香
- 6部 優等賞2席 池田美香
- 8部 優等賞2席 池田美香



5部 優等賞2席のスリーフィールド ウインドブルツククレイタス号と池田さん

■ **ほのぼの運動会**

かけっこ・玉入れ・ダンス、お友達と一緒にがんばりました

10月7日、子育て支援センター「ほのぼの」で運動会が行われ、市内から乳幼児100人、同伴者87人が参加しました。

かけっこ、でんしゃごっこ、玉入れなど、親子で楽しみました。

おうちの人から離れても泣かない姿に、頼もしさを感じたり、一生懸命ハイハイする姿は、とてもかわいらしいです。



かけっこを楽しむ子どもたち



ハロウィーンの思い出

毎年秋になると、私はいつもハロウィーンを思い出します。子供の頃は、何かかっこいいと思う仮装をするのが当然で、キャンディーを食べすぎたものでした。そのころは楽しかったのですが、一番思い出に残っているのは高校生のころからの友達とのハロウィーンパーティーです。

今は、コスチュームについて、「かっこいい」より安く手に入れて相手を笑わせればいいと思っています。アメリカのハロウィーンパーティーは、食べたり、飲んだり、ホラー映画を見たりして楽しめます。一番大切なことは語り合っていていっぱい笑うということで、普通のパーティーと大体同じですが、ハロウィーンという面白いテーマがあるので、ほかのパーティーよりハロウィーンの方が盛り上がりやすいです。

昨年は、彼女と一緒にカボチャの彫刻をしました。小さな子どもの頃以来だったので懐かしく、楽しかったです。祝日というのは子供への郷愁がすべてだとよく思います。皆さんも何も心配ごとがなかった子供の頃の気持ちで遊びたくなる時があるのではないのでしょうか。私にとって、ハロウィーンの本当の意味はそれだと思います。



A typical Jack-o'-Lantern
典型的なジャックランタン

Looking Back on Halloween

The fall season will always make me think of Halloween. When I was a kid, I would of course dress as something I thought was cool and eat way too much candy. Those were good times, but my favorite Halloween memories are from parties I went to in high school and my adult life.

My friends and I usually wear costumes we can make for cheap. The important thing is making each other laugh, rather than looking cool. For the party itself, we have food and drinks and watch horror movies. The point is just to have a good time, talk, and laugh a lot. I guess it's the same as any party, but with a fun theme.

Last year was particularly fun because I carved pumpkins with my girlfriend. That was something I hadn't done since I was a kid, so it was great to do something so nostalgic. I sometimes think that holidays are really all about the nostalgia we have for our childhoods. Don't we all just want to remember the simpler times in our lives and have worry-free fun like we did then? For me, that's the real meaning of Halloween.

※広報英語版や国際交流イベントの紹介を発信しています。ぜひアクセスしてください！
南房総みんなネット「国際交流員:ネイサン」<http://civil.mboso-etoko.jp/group/detail.asp?id=130>

消費相談窓口から②⑦

人助けだと思って代わりに申し込んで？
親切心につけこむ「老人ホーム入居権」の買え買え詐欺にご注意！

有料老人ホームや介護施設などに入居する権利(以下「老人ホーム入居権」)に関する買え買え詐欺が増加しています。「入居できなくて困っている人がいる」などと言いつつ、人助けだと思わせて高齢者に老人ホーム入居権を購入させようとする極めて悪質な手口です。

高齢者にとって老人ホームなどへの入居はひとつとではなく身近な問題であり、そうした高齢者の親切心や同情心につけこんで言葉巧みに購入させようとしています。

【事例】老人ホームの入居権
入居権利申込書を持っている人しか申し込めない！

数日前、来春完成予定の介護療養型老人ホームのパンフレットと入居権利申込書が自宅に届いた。今日、別の業者から「この老人ホームに入居したい人が6、7人いる。業者からの申し込みは受け付けてもらえない。入居権利申込書を持っている人しか申し込めない。評判がよいのでいっぱいになっているかもしれない

い。迷惑をかけないので、まだ空いているかどうかあなたの名前で聞いてほしい」と電話があった。人助けになると思い、指示された老人ホームの電話番号に電話した。

こうした不審な電話があった場合には、相手にせずすぐに電話を切って消費生活相談などにご相談ください。

消費生活相談窓口

市消費生活相談
☎ 33-4300

午前10時から午後3時まで

*来所による相談を週2回、受け付けています。詳しくは、広報お知らせ版をご覧ください。

申問 商工課

☎ 33-1092

県消費者センター

☎ 047-434-0999

午前9時から午後4時30分まで

*日曜・祝祭日を除く

11月は「児童虐待防止推進月間」です

子どもに対する虐待は大きく分けて4種類あります

- 1 児童の身体に外傷が生じ、または生じる恐れのある暴行を加えること
 - 2 児童にわいせつな行為をすることまたは児童をしてわいせつな行為をさせること
 - 3 児童の心身の正常な発達を妨げるような著しい減食または長時間の放置その他の保護者として監護を著しく怠ること
 - 4 児童に著しい心理的外傷を与える言動を行うこと
- 児童虐待防止のために、あなたができること

- 虐待と思われる事実を知ったときには通報してください。
- 子育て中の親子に、優しいまなざしをお願いします
- 子育てに悩んでいる人は、ひとりで抱え込まずに相談してください。
- 虐待で苦しんでいる子どもは我慢しないで相談してください。

「虐待かも…」と思ったら、市、児童相談所へ相談してください。

千葉県子ども・家庭110番

(24時間365日対応)

☎043-2252-11152

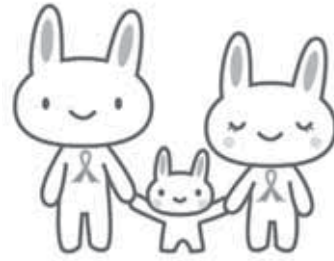

問 子ども教育課

☎46-29966

11(水)月30(金)日は「年金のロ」です

年金記録や将来の年金受給見込額を確認し、未来の生活設計について考えてみませんか。

「ねんきんネット」をご利用いただくと、いつでもご自身の年金記録を確認できるほか、将来の年金受給見込額について、ご自身の年金記録を基にさまざまなパターンの試算ができます。

「ねんきんネット」については、日本年金機構のホームページでご確認いただけます。

どうか、木更津年金事務所にお問い合わせください。

問 木更津年金事務所

☎0438-23-7673

11月は《動物による危害防止対策強化月間》です！

次のことに注意して、動物による事故や迷惑を防止しましょう。

飼い主の皆さんへ

- 公園や海岸など公共の場所で、犬を放すことは禁止されています。散歩は犬を制止できる人が短い引き綱で行いましょう。
- 犬は来訪者の届かない場所につなぎましょう。また、鎖などの金具は、定期的に交換しましょう。
- 猫の繁殖による迷惑が各地で発生しています。繁殖を望まない場合、飼っている猫の避妊・去勢をしましょう。猫は繁殖時期にケンカなどでケガや病気を患ったり、行方不明になりがちですが、それらの防止効果もあります。

最後まで責任をもって面倒をみましょう。

○やむを得ない事情で飼えなくなった場合は、新しい飼い主を探してください。

さい。保健所・動物愛護センターでは飼い主探しのお手伝いを行っていますので、ご相談ください。

○動物を捨てる行為は絶対にしないでください。法律で厳しい罰則が定められています。また、捨てられた場所の近隣住民は大迷惑です。

○事故や迷惑を起こさないようなしつけ、飼い方をすることが重要です。安房健康福祉センターでは、動物の飼い方・しつけ方に関する相談を受け付けていますので、お気軽にご相談ください。

問 安房健康福祉センター

(安房保健所)

☎22-4511

県動物愛護センター

☎0476-93-5711

環境保全課

☎33-1053



観光街路灯を防犯灯へ二元化

市内には観光街路灯が、ビワ、水仙、菜の花、チューリップや灯台をデザインしたものなど約1700基が設置されています。これらは、旧町村時代に製作されたものですが、老朽化で維持費に毎年約2000万円が費やされています。そこで、来年3月までに順次LEDを使用した防犯灯へ変更新設し二元化管理することとなりました。新たに設置されるものは、管理費を考慮し、一部を除いて電柱に供架されます。役目を終えた観光街路灯は、来年度に撤去する計画です。しばらくの間、点灯しない観光街路灯が残りますが、ご理解とご協力をお願いいたします。

問 観光プロモーション課

☎33-1091

問 消防防災課

☎33-1052



ジェネリック医薬品に関するお知らせを送付します

ジェネリック医薬品(後発医薬品)とは、先発医薬品(新薬)の特許が切れた後に販売される、先発医薬品と同じ有効成分の医療用医薬品です。

先発医薬品と比較して安価なものが多いため、患者さんの医療費の自己負担の軽減や医療保険財政の改善につながります。

このため、現在処方されている医薬品をジェネリック医薬品に切り替えた場合にどれだけ医療費の自己負担の軽減に繋がるかをお知らせするために国保加入者の皆様へ、後発医薬品利用差額通知を送付します(対象者は、生活習慣病や慢性疾患などのお薬を長期服用されている人など)。

※なお、この通知はジェネリック医薬品に切り替えた場合にお薬代が安くなる可能性があることをお伝えするもので、切り替えを強制するものではありません。

通知内容についてのお問い合わせ

コールセンター

☎0120-53-0006

問 保険年金課 ☎33-1060

南房総地域 男女共同参画セミナー開催

千葉県男女共同参画地域推進員(南房総地域)および千葉県男女共同参画センターでは、「地域の宝 男女(みんな)で見守り 地域で育む笑顔で子育て・孫育て」をテーマに男女共同参画セミナーを開催します。

とき 11月30日(日)

午後1時30分から

午後3時10分まで

ところ 和田コミュニティセンター

講師 古橋博子さん(館山市元気な広場施設長)、武田由美さん(NPO法人 たらばこ理事長)

参加費 無料

定員 100人(先着順)

託児 可(生後6か月以上就学前が対象、11月18日(火)までに要予約、無料、先着10人)

問 市民協働課 ☎33-1005



市長出前講座

「市政の現状について、市長が出向いて説明します」

対象 市内に在住、在勤、在学している10人以上の団体やグループ
テーマ 説明して欲しいテーマを決めて、申し込んでください。

とき・ところ 2時間程度とし、会場は申込者が用意してください。

申込方法 開催希望日の2週間以上前に電話などで予約してから、申込用紙を提出してください。申込用紙は秘書広報課、市のホームページにあります。

その他 公の秩序または善良な風俗を害するおそれのあるときは、講座を開催できない場合があります。

※この講座は、苦情や陳情を受ける場ではありません。

問 秘書広報課

☎33-1002



10月定例記者会見

10月22日(水)に実施されました

- 第9回南房総市「教育の日」中央行事
- 市内41施設に新電力(PPS)導入
- 旧長尾幼稚園・小学校跡地利活用案の再募集
- 南房総産ビジネス倶楽部で商品開発セミナー開催

資料は、市のホームページで
ご覧いただけます。

南房総市 / 定例記者会見

検索

クリック

11月の

掲示板



お知らせ

大腸がん無料検診

対象者 平成26年4月20日時点で市に住民登録があり、次の年齢の人。

※対象者には、受診のための無料クーポン券や検診手帳などを10月下旬に送付しました。検診を希望する人は、健康支援課に申し込んでください。

大腸がん無料検診の対象年齢

年齢	生年月日
40歳	昭和48年4月2日～昭和49年4月1日
45歳	昭和43年4月2日～昭和44年4月1日
50歳	昭和38年4月2日～昭和39年4月1日
55歳	昭和33年4月2日～昭和34年4月1日
60歳	昭和28年4月2日～昭和29年4月1日

クーポン有効期間

12月12日(金)まで

申込期限 12月5日(金)

健康支援課

☎ 36-1152

平成26年度

日赤社資募集のお礼

市民の皆さんからご協力をいただき、日本赤十字社の社資(日赤の活動資金)募集を行いましたところ、7,174,300円(1万2,310件)の温かい善意をお寄せいただきました。ご協力ありがとうございました。

皆さんからお寄せいただいた社資は、日本赤十字社千葉県支部に送金され、災害救護活動、地域での赤十字奉仕団活動などの赤十字活動に使われます。

赤十字の活動を支えているのは、社資をお寄せいただく皆さんの温かいご支援です。今後とも継続してご支援をいただくとお願いいたします。

公立小中学校で講師を希望する人へ(安房地区)

県教育庁南房総教育事務所では、平成27年4月から公立小・中学校で講師としての勤務を希望する人の登録会ならびに面接会を開催します。

登録の有効期間は2年(平成27、28年度)となりますので、平成25年度登録(登録会)は平成24年12月に実施)は、またはそれ以前の登録の人も再登録手続きが必要となります。

とき 12月13日(土)

受付 午後1時から
午後1時20分まで

ところ 南房総教育事務所安房分室(館山市北条402-3)

募集職種 小・中学校教員、

養護教諭、学校栄養職員、学校事務職員

持ち物 ①筆記用具、②印鑑、③履歴書1通(再登録者

は不要)、④写真(新規の場合

合・4cm×3cm2枚、6cm×

4.5cm3枚、再登録の場合

4cm×3cm2枚)、⑤教員免許

状(原本)および写し(両面コピー)1部

※原本は確認後、直ちにお返しします。(卒業見込者・再登録者は不要)

その他

①今年度末に大学卒業予定、または教員免許取得予定の人も登録できます。

②南房総教育事務所管内3地区合同登録会(安房・君津・市原)も実施予定です。

(平成27年1月19日(月)午後0時30分から 君津教育会館)

③登録会の案内は、南房総教育事務所のホームページでもご覧いただけます。

http://www.pref.chiba.lg.jp/kyouiku/ki-nanbou/kanrika.html

南房総教育事務所

☎ 0438-25-1311

「女性に対する暴力をなくす運動」

11月25日まで実施します。

暴力は、その対象の性別や加害者、被害者の間柄を問わず、決して許されるものではありません。特に、配偶者からの暴力、ストーカー行為など女性に対する暴力は、女性

の人権を著しく侵害するものです、「決して暴力は許さない」という社会認識を徹底しましょう。

■ 裁判員制度「まもなぐ名簿記載通知を発送します。」

● 裁判員候補者名簿ができるまで

裁判員候補者名簿は、選挙管理委員会が、選挙人名簿からくじで無作為に抽出した名簿をもとに、全国の地方裁判所で作成します。

● 裁判員候補者名簿記載通知について

平成27年の裁判員候補者名簿に登録された人には、11月中旬に名簿に登録されたことの通知(名簿記載通知)を送付します。この通知は平成27年2月頃から平成28年2月頃までの間に裁判所に来ていただき、裁判員に選ばれる可能性があることを事前に伝え、あらかじめ心づもりをしていただくものです。

この段階では、また具体的な事件の裁判員候補者に選ばれたわけではありません。

で、すぐに裁判所に来ていただく必要はありません。また、名簿記載通知と合わせて調査票を送付します。

調査票は、裁判員候補者の事情を把握し、回答の内容により、1年を通じて、明らかな辞退が認められる場合などに裁判所に来ていただく必要がないように、裁判員候補者の負担を軽減するために送付するものです。

裁判員制度にご理解、ご協力をお願いします。

問 千葉県地方裁判所
043-222-0165



■ 生涯大学校学生募集

県生涯大学校では、来年度の学生を募集しています。生涯大学校は県内に5学園6校舎があり、館山市内に南房学園があります。

資格 県内に住む55歳以上の人(昭和35年4月1日以前に生まれた人)

定員・修業年限(南房学園)
地域活動学部 50人・2年

造形学部陶芸コース70人・1年
造形学部陶芸コース25人・1年
入学金 無料
授業料(年額)

地域活動学部 1万5400円
造形学部陶芸コース 2万7700円
造形学部陶芸コース 5万5500円
※授業料のほかに教材費などの負担があります。また、消費税率の引き上げがされた場合は、授業料の変更を予定しています。

入学案内の配布 健康支援課、市民課、朝夷行政センター、各地域センター、南房学園事務局、県のホームページなどで配布しています。郵送希望者は、返信用封筒(宛名を記入し140円切手を貼った角2封筒)を同封して、申し込んでください。

願書受付期間
12月26日(金)まで
願書提出先
〒260-0801
千葉市中央区仁戸名町666

2千葉県生涯大学校事務局
043-266-4705

問 千葉県生涯大学校
南房学園
024-0789

■ 「県民福祉セミナー」 「災害にも強い地域をつくる」の開催

災害時には人々は、さまざまな危機に直面します。地域の支え合い、助け合いをベースに、男女共同参画の視点を踏まえた災害時要援護者支援の具体的な方策を後押しすることを目的に開催されます。参加希望者は、ファクスで申し込んでください。

とき 11月24日(月・祝)
午前10時から
午後3時30分まで

ところ 千葉県経営者会館6階大ホール
内容

● 講演「災害時要援護者支援の視点」男女共同参画の視点から考える「地域防災」
● シンポジウム「災害に強い地域をつくる」

申問 千葉県男女共同参画センター
043-252-8036
ファクス 043-252-8037

11月の 掲 示 板



そうだん

■ 犯罪被害者のための 相談窓口

11月25日(火)から12月1日(月)までは、犯罪被害者週間です。

千葉県警察では、犯罪や交通事故の被害に遭った被害者やご遺族・ご家族に対し、相談窓口を設け、被害の相談や精神的な悩みなどの相談に応じています。

相談サポートコーナー

各種犯罪や事故の被害者相談、警察全般に関する相談(平日午前8時30分から午後5時15分まで)。

☎043-2227-9110
短縮ダイヤル「#9110」
女性被害110番

女性被害者の困りごと、悩みごと相談(平日午前8時30分から午後5時15分まで)。

☎043-2223-0110
女性相談所

電車や駅構内での痴漢やい

やがらせなどの被害に関する相談(24時間対応)

☎0120-048224
メール: tekkeisoudan@police.pref.chiba.jp

少年センター(ヤング・テレホン)

少年に関する非行、家庭内暴力、犯罪被害、交友関係などの相談(平日午前9時から午後5時まで)。

☎0120-783497

暴力団相談(公益社団法人千葉県暴力団通報県民会議)

暴力団に関する困りごとの相談(平日午前9時から午後4時まで)。

☎043-254-8930

公益社団法人 千葉犯罪被害者支援センター(千葉CVS)

犯罪や事故に遭われた被害者、ご遺族・ご家族の相談窓口(平日午前10時から午後4時まで)

☎043-2225-5450

問 館山警察署

☎23-0110

有料広告

大切な人とお別れや
自分のお葬式について不安…
そんな方に**生前相談**を
おすすめいたします。
相談無料! もちろん無料でお見積り致します。



365日 24時間(年中無休)受付
君 商 館山 花彩館 0120-47-4322

■ 労災職業病なんでも相談会

相談会では、労災事故後の補償相談をはじめ、労災に關するさまざまな相談に乗り、相談者の問題解決にあたります。

とき 12月20日(土)

午後1時から午後4時まで
場所 船橋市勤労市民センター

対応者 弁護士・労働安全衛生管理者・ソーシヤルワーカーほか

カーほか

有料広告

7日間試用OK 大企業で新たな機器入れ替えのためお譲りできます。一般のご家庭で有効活用頂くエコ活動です。

ウィンドウズ7ノートパソコンお安く譲ります

ウィンドウズ7正規認証済み ウィルス対策セキュリティ付 初心者向けパソコンレッスンビデオ付 麻雀・将棋・囲碁ゲーム付 年賀状ソフト付
ワープロ・表計算・プレゼンソフト2013年版付 DVD-CD視聴可

初期設定費用は価格に含まれています。

東芝 15.4型 (6ヶ月の機器保証)
CPU : celeron (2.00GHz) メモリ : 2GB
HDD : 160GB DVD-マルチ
一台当り 29,000円 (税込、送料込み)

非営利団体法人(NPO)には、マイクロソフトオフィス Home and Business 2010付 一台当り35,000円にてご用意があります。
マイクロソフト社MRR 株式会社フォーインク 愛知県名古屋市中区東区2-3-7 東カンプビル1F/ 共催リングロー(株) 古物許可番号第431030009376号 Microsoft REGISTERED Refurbisher

メモリ3ギガ,4ギガ高規格機種ご希望の方はお問い合わせ下さい。

1週間試用して、ご不満の場合は全額ご返金(返品送料ご本人負担)
お申し込み・お問い合わせ
TEL 052-380-9211 月曜~金曜(9時~18時)
Email info@forincs.com
Eメールでもお申し込み頂けます。

人口の動き(平成26年11月1日現在)は、広報みなみぼうそうお知らせ版12月号(11月27日発行)に掲載します。

- ・ホームページアドレス
http://www.city.minamiboso.chiba.jp
- ・Twitter(ツイッター)アドレス
http://twitter.com/minamiboso_koho
- ・Facebook(フェイスブック)アドレス
http://www.facebook.com/minamibosocity
- ・千葉テレビ県内市町村情報
http://www.chiba-tv.com/shicho/
(千葉テレビデータ放送でも情報が見られます)



携帯
サイト

南房総市
安全安心メール
配信登録
QRコード※



※登録は初めに空メールを送信してください

費用 無料

予約 不要・当日受付

問 千葉中央法律事務所

☎043-2251-4567

■ 返し切れない借金で悩んでいますか?

千葉財務事務所では、無料の債務相談窓口を開設しています。

相談内容により、解決のための助言を行い、必要に応じて法律専門家を紹介します。秘密は、厳守します。

一人で悩まず、相談ください。

問 財務省 千葉財務事務所
債務相談窓口

☎043-251-7830



■ 第6回南房総市産業まつり

市内農林水産物の展示即売、友好都市の特産品の販売のほか、県の漁業調査船「ふさみ丸」への乗船体験も行います。

南房総市発地域貢献アイドル

ル「ホワイトビーチ」のステールも開催されます。

子どもから大人まで楽しめる内容盛りだくさんの産業まつりで秋の一日をお楽しみください。

別会場の千倉町大貫地区の小松寺では、「紅葉まつり」が同時開催されます。併せてお楽しみください。

とき 11月30日(日)
午前9時30分から午後3時

ところ 千倉漁村センター周辺

問 産業まつり実行員会事務局 朝夷商工会

☎44-1331

内房商工会

☎33-2257



地域貢献アイドル「ホワイトビーチ」



「七浦の
五十騎橋」

第103話
生稻謹爾

旧三芳村の千代に五十騎橋という、有名な頼朝伝説があり、話のあらすじは、治承4年(1180年)に、安房の豪族・丸五郎信俊が五十騎率いて、千代にあった橋で、頼朝を迎えたため、この橋が「五十騎橋」と名付けられたというのが・・・

千倉にも七浦の諏訪神社の裏にある県道にかかる五十騎橋にも、頼朝伝説があります。

昔は、この橋の下に洞穴があり、そこに頼朝が敵の襲撃から身を守るため、隠れていたと言われ、その時、頼朝に味方する兵が五十騎集まったとか、あるいは兵が五十騎いたとかということから、後年に「五十騎橋」という名が付けられたと伝えられています。

頼朝を襲つかも知れない敵將は、誰だったのか不明ですが、橋の後方は森であったので、頼朝主従が洞穴や森の中に身を隠せば、わかりにくかったであろうと言われています。

不安な一夜を明かした頼朝主従は、人馬を連れ、健田の牧田へ向かって歩を進めました。式内社の下立松原神社に、源氏再興の神助を祈願するためです。



市民活動団体の紹介 81

富山剣友会

会長 下妻謙三



伏姫旗争奪剣道大会の様子

このコーナーは、地域の市民活動団体を応援するコーナーです。地域でがんばっている団体をご存じでしたら、情報をお寄せください。

問 市民協働課 ☎ 33-10005
南房総みんなネットアドレス
<http://civil.mboso-etoko.jp/>

富山剣友会は、剣道の理念に基づきお互いに切磋琢磨し、青少年の心身とも健全なる育成を図るとともに、富山地区における剣道の普及を目的とした、剣道を愛好する人で組織する団体です。

昨年は富山中女子が県中学校総合体育大会で団体優勝し、全国大会に出場しました。今年も第3位に輝くなど、富山地区はもとも剣道が盛んです。メンバーも小さい時に剣道を始めた人が多いです。

富山剣友会の一大行事に「伏姫旗争奪千葉県中学校剣道大会」があります。

もともとは、旧富山町が主催していた大会ですが、合併にともない、大会の存続が危ぶまれたことがあります。しかし、富山地区から剣道の火を消してはならないという熱い思いから、現在は富山剣友会が主催団体として行っています。

主催であるために、日程の調整から参加チームへの資料発送、組合せの作成、前日の会場準備から当日の運営、そして片づけまで主になって行っています。

今年も第21回大会として、10月5日に富山ふれあいスポーツセンターを会場に開催しました。小学校55チーム、中学校48チーム、総勢約540人が竹刀を交えました。

大会が終わると、疲れがどっと出ますが、そのかわり、充実感は何とも言えないものがあります。今後、剣道を通じた青少年育成と、富山地区の剣道振興のために、開催していきたいと思えます。

有料広告

※広告内容についての問い合わせは広告主へお願いします。

日本語を母国語としない方々に、母国と日本との文化や習慣の違い、感じたこと等を日本語で発表して頂きます

日本語スピーチコンテスト

日時:平成26年12月14日 開演13:00(開場12:30)

会場:千葉県南総文化ホール(小ホール) 入場料:無料

協力:城西国際大学 観光学部 神田外語大学 留学生学科 オルマカニ・サウズ ガラス工業アルコス

千葉県南総文化ホール 0470-22-1811

職員募集

○職種 看護師及び看護奨学生…若干名
○給与 当財団規定による
○勤務地 鋸南病院(指定管理)

医療法人財団 **鋸南ささらぎ会**
【お問合せ】TEL 0470-55-2125(担当/社)
※生・日曜日、祝日除く
<http://www7.ocn.ne.jp/~kyonanhp/>

お電話でお車のお値段を調べます!!

かんたん電話査定

★お手元に車検証を用意してご連絡下さい。
無料出張査定も受付中!!

丸高グループ 〒294-0047 富山市八幡235番地
カサ141館山店 0120-25-5981

新築を考え始めたら、まずはCASA141。ショールームへお越しください。

tel.0120-22-3247 営業時間 9時~17時 (日曜・祝日を除く)

CASA 141
ONE FOR ONE
Construction company

株式会社 石井工務店 [CASA141] 館山
〒294-0045 富山市北条1599



広報みなみぼうそう11月号
平成26年11月13日発行

発行 南房総市 〒299-2492
千葉県南房総市富浦町青木28番地

編集 秘書広報課

FAX ☎
0470-10002
0470-10002
2033-10002
4591