

ひと・ゆめ・みらい 地域で創る魅力の郷 南房総

広
報

みなみぼうそう



- 空き家を活用しませんか ②
- 新築住宅の取得に奨励金を交付します ③
- 子どもと家庭の悩み相談に応じます ③

- 堆肥を利用する農業者の皆さんを支援します ④
- 農業者戸別所得補償制度の
加入申請を受け付けます ⑤
- 平成24年度個人住民税の主な変更内容 ⑥

「カトレア」

羽山 節子さん
(8頁に紹介記事)

2012
No.74

5

表紙作品を募集しています

空き家を活用しませんか



「南房総市に移住したいので、空き家があれば紹介してほしい」という問い合わせが、たいへん増えていきます。

一方で、誰も住んでいない「空き家」も増えています。

そこで、空き家所有者が、移住希望者に空き家を貸したり、売ったりしやすくできる「空き家バンク」事業を計画しています（受付開始は、7月ごろを予定しています）。

空き家バンクとは

現在、居住していない市内の一戸建て住宅を賃貸、売買したいと考えている空き家所有者に登録してもらい、登録された情報を市が公開し、市内に移住したい人に紹介する仕組みです。

市内に点在する空き家物件を、一軒でも多く移住希望者に活用してもらうことで、南房総市への移住・定住を進め、地域活性化につなげていきます。

空き家の活用を考えている空き家所有者の皆さん

空き家バンクに登録しませんか

対象になる空き家は、個人が居住を目的として建築（購入）し、現在は居住していない市内の一戸建て住宅（その敷地を含む）です。

移住希望者との仲介・契約などは、南房総市空き家バンク協議会の宅地建物取引業者会員が行います。

貸し物件の所有者に

空き家改修奨励金

移住希望者と賃貸借契約が成立した所有者が空き家を改修する場合、対象経費の3分の2を補助します（上限額は200万円）。改修工事は、空き家バンク協議会の業者（職人）会員が行います。

改修した空き家は、空き家バンクに10年間登録され、移住者の住宅として活用することが条件となります。

空き家バンクの仕組み

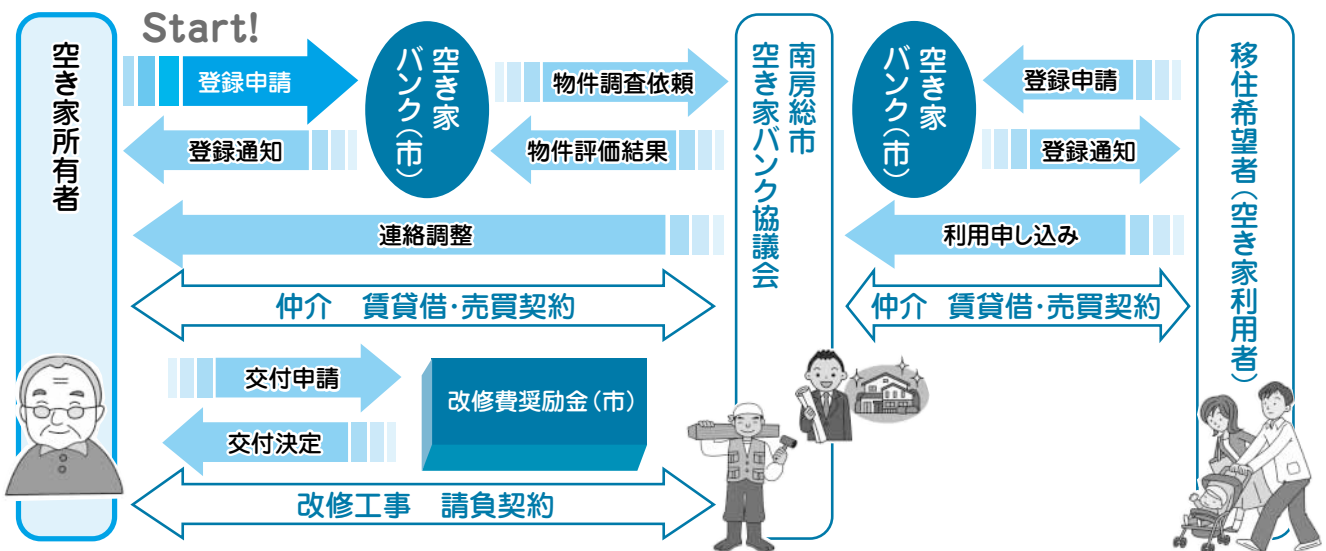

会員募集 南房総市空き家バンク協議会

協議会の理念

結ぶ

地域と移住者との安心・確実な架け橋となる

復活

市内の放置空き家を生き返らせる

伝承

移住者へ地域の文化、産業、防災など住むための情報を提供

南房総市空き家バンク協議会は、移住のために必要な家の賃貸・売買の仲介をする宅建業者、老朽化している空き家を改修する業者（職人）などからなる任意団体です。

市内の業者（職人）および安房郡市内の宅地建物取引業者を対象に、空き家バンク協議会設立準備会を開催し、事業内容などを説明します。興味のある事業者は、ぜひ参加してください（1事業所につき1人の参加をお願いします）。

開催日 6月初旬（詳しくは、通知します）。

申し込み 企画政策課に、電話でご連絡ください。

申込期限 5月31日（木）

新築住宅の取得に奨励金を交付します

一定期間内に市内で新築住宅を建築または購入し、一定の条件を満たす人に、定住促進および地域経済の活性化を目的として最大で100万円の奨励金を交付します。

対象新築住宅や添付書類など詳しくは、市のホームページをご覧ください。どうか、管理課にお問い合わせください。

問 管理課 ☎ 33-11102

子どもと家庭の悩み相談に応じます

専門的な知識と豊かな経験を持った、家庭児童相談員と母子自立支援員が、子どもと家庭の悩みについて相談に応じます。

相談員は、子育て支援課に勤務しています。来所でも電話でも、気軽に相談してください。

相談は無料で、秘密は厳守します。



こもだ のぶお いしい やすこ よしだ たかみち
 菰田 延夫 石井 康子 吉田 孝道
 家庭児童相談員 母子自立支援員 家庭児童相談員

※来所の場合は、事前に電話で相談日を予約してください。
 このような相談に応じています

- 家庭内にいざこざがあり、子どもが不安定。

- 子どもの性格や生活習慣のことで悩んでいる。

- 子どもの成長とともに、子どもの気持ちが変わらなくなっている。

- 子どもが学校生活や集団生活になじめない。

- 自分のしつけ方が虐待になるのでは、と心配になる。

- 離婚前の悩み、配偶者との死別や、離婚後のひとり親家庭の生活。

相談日 月曜日から金曜日(祝日を除く)
 相談時間 午前8時30分から
 午後5時15分まで

問 子育て支援課 ☎ 36-11153

人権擁護委員が委嘱されました

3月31日付けで6年間委員を務めた石井賢爾さんが退任し、4月1日付けで3人の委員が新たに法務大臣から委嘱されました(小沢禧江さん、平井良明さんは再任です)。

人権擁護委員は、各地区で人権相談を開催しています。相談は無料で、秘密は守られます。気軽に相談してください。

※人権相談の日程は、広報みなみぼうそうお知らせ版をご覧ください。

4月1日付けで委嘱された委員

(順不同・敬称略)



きたみ いさむ おざわ よしえ
 北見 勇 小沢 禧江
 (和田地区) (丸山地区)

石井 賢爾 (和田地区) (敬称略)

3月31日付けで退任した委員

人権擁護委員の紹介

(順不同・敬称略)

- 穂積 利夫 (富浦地区)
- 石井 康夫 (富浦地区)
- 渋谷 幸一 (富山地区)
- 川名 喜昭 (富山地区)
- 中村 勝人 (三芳地区)
- 藤平 一雄 (三芳地区)
- 小谷 孝 (白浜地区)
- 高木 栄治 (白浜地区)
- 坂本 文蔵 (千倉地区)
- 高木美和子 (千倉地区)
- 高梨 誠 (千倉地区)
- 鈴木 建夫 (丸山地区)
- 相川 清美 (和田地区)
- 吉野 泰夫 (和田地区)

問 市民課 ☎ 33-1051

堆肥を利用する 農業者の皆さんを支援します

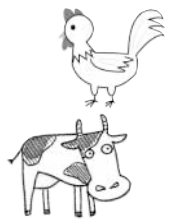

畜産農家が生産する家畜ふん堆肥を使用することで、化学肥料や農薬の使用回数を減らした安全・安心な農産物の生産ができるよう、農業者を支援します。

堆肥の成分分析・土壌分析・堆肥購入費に補助

堆肥の成分分析、農地の土壌分析、堆肥の購入費用の一部を補助します。

申請方法など詳しくは、市のホームページをご覧ください。地域資源再生課にお問い合わせください。

① 堆肥の成分分析事業

堆肥の成分分析にかかった経費の2分の1を助成します。助成額の上限は、1回当たり7000円です。

② 土壌分析事業

土壌分析にかかった経費の2分の1を助成します。助成額の上限は、1点当たり500円です。

③ 堆肥購入事業

堆肥の購入にかかった経費の2分の1を助成します。助成額の上限は、バラ売り1トン当たり7000円、袋売り1袋当たり3000円です。

対象になる堆肥は、肥料取締法に

基づく生産業者と販売業務の届け出をしている堆肥生産者(表1)のものに限りません。堆肥は生産者から直接購入するほか、JAで購入できるものもあります。最寄りのJAにお問い合わせください。

堆肥有効活用システム

農作物の安定した生産には、土壤に合った堆肥や肥料の種類・成分・施用量を適正に算定する施肥設計が必要ですが、計算がとて複雑です。堆肥有効活用システムに土壌分析結果を入力すると、誰でも簡単に施肥設計の計算ができます。

堆肥有効活用システムのアドレス

<http://www.mboso-agri.jp/>

堆肥活用農産物栽培指針

堆肥を利用した安全・安心な農作物を栽培できるよう、農作物50品目の栽培方法の基準を示した栽培指針を策定しました。市のホームページまたは堆肥有効活用システムで閲覧や印刷ができます。

(表1) 堆肥生産者

番号	生産者	代表者	住所	連絡先	家畜ふん原料
1	山田堆肥組合	川名 正美	山田1232	58-0757	乳牛
2	へぐり環境組合グループE	若林 和夫	平久里下303	58-0630	乳牛
3	平久里下堆肥組合	石井 一成	平久里下1680	58-0604	乳牛
4	へぐり環境組合グループA	川名 初夫	山田645	58-0619	乳牛
5	へぐり環境組合グループF	石井伸二郎	平久里下1678-1	58-0451	乳牛
6	上滝田畜産環境保全組合	山口 均	上滝田771	36-3984	乳牛
7	庄司重太郎	同左	下滝田743-2	36-3858	乳牛
8	稲都畜産環境保全組合	岡崎 守良	御庄526	36-3601	乳牛
9	上堀堆肥センター	中村 文雄	上堀632-1	36-3286	乳牛
10	千倉町酪農組合	山根 勇	千倉町川合749	44-1344	乳肉牛
11	千倉町酪農組合瀬戸グループ	小泉 要	千倉町瀬戸244-4	44-0914	乳牛
12	市場・前田畜産環境保全組合	牧野 澄夫	丸本郷133	46-3625	乳牛
13	珠師ヶ谷搾乳組合	尾形 茂	珠師ヶ谷1048-2	46-2298	乳牛
14	宮下畜産環境保全組合	北見 進一	宮下474	46-2059	乳牛
15	川谷畜産環境保全組合	津嶋 睦夫	川谷271	46-2404	乳牛
16	吉野 謙二	同左	丸本郷1110	46-3594	乳牛
17	農事組合法人丸山町酪農組合	笹子 幹夫	加茂2733-1	46-2014	乳牛
18	和田町グリーンセンター山田舎	池田 忠雄	和田町下三原1043	47-3789	乳牛
19	(株)佐秀ファーム	佐久間秀夫	和田町中三原249-1	47-3775	乳肉牛
20	小川堆肥センター	鈴木 孝雄	和田町中三原297	47-3352	乳牛
21	小川堆肥センター	押元 主計	和田町小川982-1	47-3050	乳牛
22	武山養鶏場	武山 展浩	和田町黒岩51	47-2654	採卵鶏
23	長谷川牧場	長谷川 博	和田町黒岩664	47-3738	乳牛

農業者戸別所得補償制度の 加入申請を受け付けます

昨年申請した人も、改めて申請が必要で
す。7月2日(月)までに交付申請書などを農
林水産課に提出してください。

米の所得補償交付金

対象者 米の生産数量目標に従って主食用米を生産する販売農家で、水稲共済加入者または作付面積が25アール未満の任意加入者で販売実績のある人。

対象面積 主食用米の作付面積から、自家消費米相当分として一律10アールを差し引いた面積。

交付単価 10アール当たり1万5000円(全国一律)

米価変動補てん交付金

平成24年産の販売価格が標準的な販売価格を下回った場合、その差額を補てんします(全国一律単価による面積払い)。

畑作物の所得補償交付金

小麦、大豆などの対象作物を生産した場合、その出荷数量に応じて交付金が支払われます(全国一律)。
※出荷・販売契約などの締結が必要です。

※農作物共済加入や農産物検査の受検などが要件です。

対象作物	平均交付単価
小麦	6,360円/60kg
大豆	11,310円/60kg
そば	15,200円/45kg
なたね	8,470円/60kg

水田活用の所得補償交付金

対象者 販売を目的として対象作物を水田で生産する販売農家。

※交付対象作物と交付単価は、下表をご覧ください。

水田活用の所得補償交付金 対象作物		交付単価 (10アール当たり)
①麦、大豆、飼料作物		35,000円
②米粉用米、飼料用米、WCS用稲	出荷・販売契約などの締結が必要です	80,000円
③そば、なたね、加工用米		20,000円
④重点振興品目 野菜 青さやいんげん、いちご、枝豆、枝豆(黒大豆)、かぼちゃ、キャベツ、きゅうり、小松菜、里芋、食用かんしょ、食用菜花、トマト、なす、ねぎ、ふき、ブロッコリー、まこもたけ、未成熟そらまめ、未成熟とうもろこし、レタス、れんこん、食用ばれいしょ 花き 菜の花、ストック、水仙、金仙花、カラー、カーネーション 雑穀・豆類 落花生		10,000円以内 減額調整があります
⑤一般振興品目 野菜 青さやえんどう、アスパラガス、エンダイブ、オクラ、カリフラワー、くわい、ごぼう、ししとう、しそ、春菊、しょうが、しろうり、すいか、セリ、セロリ、大根、玉ねぎ、とうがらし、にら、にんじん、にんにく、白菜、パセリ、ピーマン、プチヴェール、ほうれんそう、まくわうり、三つ葉、みょうが、メロン、ヤーコン、らっきょう 花き アイリス、菊、金魚草、スターチス、トルコギキョウ、バラ、フリージア、ゆり、カナリアナス、コスモス、ポピー、ひまわり、フトイ、かきつばた、紅花、コウホネ、とうがらし、千日紅、アネモネ、 <small>はなしょうぶ</small> 花菖蒲、サンダーソニア、クレマチス、ペゴニア、ヒペリカム、クルクマ、ケイトウ、ストレリチア、タマスダレ、ハイビスカス、花なす、ホワイトレース、 <small>らん</small> 蘭、ルドベキア、アルストロメリア、ガーベラ 果樹など(平成24年度に新植したものに限り) いちじく、梅、温州みかん、柿、キウイフルーツ、ぎんなん、栗、夏みかん、日本梨、 <small>あじき</small> 枇杷、ぶどう、ブルーベリー、桃、柚子、りんご、茶 地力増進作物 イタリアンライグラス、ソルガム、れんげ、えん麦、青刈はとむぎ、とうもろこし、クローバー 景観形成作物 <small>みずばしろう</small> コスモス、菜の花、ひまわり、 <small>はなしょうぶ</small> レンゲ、 <small>はなしょうぶ</small> 花菖蒲、かきつばた、あやめ、クローバー、 <small>みずばしろう</small> 水芭蕉 雑穀・豆類など あずき、キビなど雑穀、こんにゃく、ささげ、さとうきび、しいたけ、そらまめ、たばこ		5,000円以内 減額調整があります

問 農林水産課 ☎ 33-1071

平成24年度個人住民税の主な変更内容

扶養控除の見直し

- ① 16歳未満の扶養親族に対する扶養控除33万円が廃止されました。
- ② 特定扶養親族（16歳以上23歳未満）のうち、16歳以上19歳未満の者に対する扶養控除の上乗せ部分12万円

円が廃止され、扶養控除の額が33万円になりました。

同居特別障害者加算が扶養控除から障害者控除へ

納税義務者の控除対象配偶者または扶養親族が同居の特別障害者である場合、配偶者控除または扶養控除

の額に23万円を加算していましたが、16歳未満の扶養親族に対する扶養控除が廃止されたため、特別障害者に対する障害者控除の額30万円に、23万円を加算するように変わりました。

※障害者控除は扶養親族が16歳未満の場合でも適用されます。

寄附金税額控除の適用下限額の引き下げ

寄附金税額控除の適用下限額が5千円から2千円に引き下げられました。

納税通知書を郵送します

市県民税納税通知書（普通徴収）を6月中旬に郵送します。納税額、納税方法を確認し、納期限までに納付してください。

市県民税を給与からの天引き（特別徴収）で納める人の税額決定通知書は、5月中旬に勤務先へ郵送します。

問 税務課 ☎ 33-1023

障害がある人の軽自動車税減免申請を受け付けます

対象者 身体障害者手帳、精神障害者保健福祉手帳、療育手帳、戦傷病者手帳などを持っている人で、障害の程度が一定以上の人または、障害のある人と生計をともにしている人。

減免申請の方法 障害者手帳など、納税通知書、運転免許証、車検証、印鑑を持参して、軽自動車税を納める前に、税務課、朝夷行政センター、地域センターで申請してください。

※減免は、障害者1人につき1台までです。県の自動車税との二重減免はできません。

申請期限 5月24日（木）
問 税務課 ☎ 33-1023

自動車税は5月31日（木）までに

5月上旬に納税通知書が郵送されますので、金融機関・コンビニエンスストア（一部を除く）などで納付してください。

問 館山県税事務所 ☎ 22-7117

【年齢別扶養控除の概要】

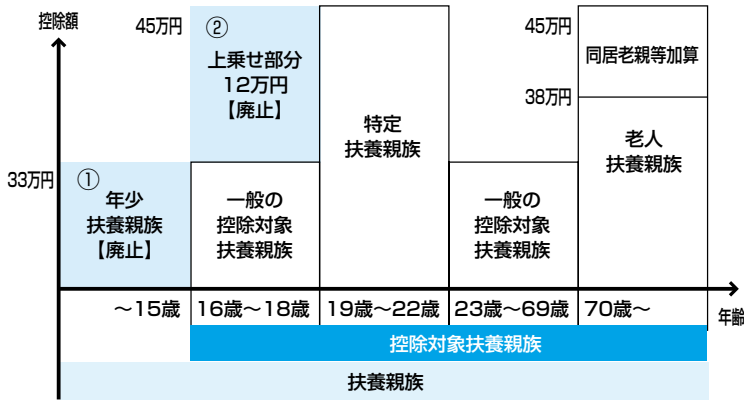

【同居特別障害者控除の概要】

年齢区別	扶養控除 障害者控除	改正前控除額 (平成23年度まで)	改正後控除額 (平成24年度から)
~15歳	扶養控除	56万円(33万円+23万円)	0円
	障害者控除	30万円	53万円(30万円+23万円)
16歳~18歳	扶養控除	68万円(33万円+12万円+23万円)	33万円
	障害者控除	30万円	53万円(30万円+23万円)
19歳~22歳	扶養控除	68万円(33万円+12万円+23万円)	45万円(33万円+12万円)
	障害者控除	30万円	53万円(30万円+23万円)

※扶養控除に加算されていた、同居特別障害者控除の23万円は、障害者控除に加算となります。
※12万円は【年齢別の扶養控除の概要】中の上乗せ部分

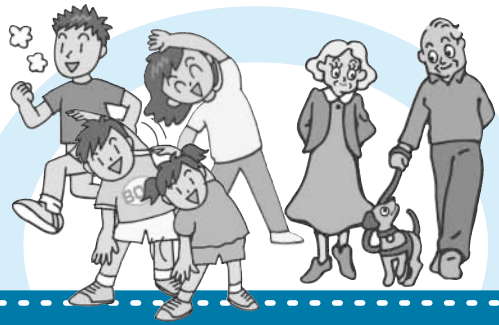

「県民の日」施設の無料開放

「県民の日」は、県民の皆さんがふるさとを愛し、豊かな千葉県を築くことを期する日として、昭和59年に制定されました。一般公募により選ばれた日で、明治6年6月15日に木更津、印旛の両県が合併して千葉県が誕生したことに由来しています。

県民の日を記念して、6月15日（金）に市内公共施設の一部を無料開放します。

問 企画政策課 ☎ 33-1001

無料開放するスポーツ施設

施設名	利用時間	所在地	予約・問い合わせ
千倉B & G海洋センター (体育館・野球場・武道場)	9:00~17:00 ※1団体2時間まで(要予約)	千倉町川戸544-8	千倉総合運動公園 ☎44-3381
千倉B & G海洋センター (室内プール)	9:00~17:00		
千倉総合運動公園 (テニスコート)	9:00~17:00 ※個人、団体2時間まで (要予約)		
富浦テニスコート		富浦町青木70	
三芳テニスコート		本織60-4	

無料開放する集会施設・福祉センター

施設名	利用時間	所在地	問い合わせ
富山老人いこいの家 (浴室)	10:00~15:00 (受付は14:30まで)	久枝327	富山老人いこいの家 ☎57-3639
ちくら介護予防センター (浴室・健康増進室)	浴室 10:00~16:00 (受付は15:30まで)	千倉町瀬戸2705-6	ちくら介護 予防センター ☎44-3541
	健康増進室 9:00~17:00		
和田地域福祉センター (浴室・集会室)	浴室 10:30~16:00 (受付は15:30まで)	和田町松田828	社会福祉課 ☎36-1151
	集会室 9:00~16:30		

※県内者のみ無料です。該当することが証明できるものを提示してください。

日本赤十字活動資金に 協力をお願いします

毎年5月・6月を「赤十字運動月間」とし、活動資金を募集しています。

活動資金をもとに、国内における地震や台風などの災害救護活動をはじめ、ボランティア活動、医療事業、献血事業や、世界の各地で多発する紛争、災害、病気などに苦しむ人々への救援活動、開発支援事業など、人道的活動を展開しています。

市内では昨年度、災害時の救護活動を迅速に行うことができよう、奉仕団員などによる炊き出し、救急法の訓練を行いました。

これらの活動は、皆さんの協力によって支えられています。趣旨をご理解いただき、1世帯あたり500円以上の活動資金に協力をお願いします。

問 社会福祉課

☎ 36-1151

■ 夢と希望を奏でる

「絆」コンサート

3月25日(日)、東日本大震災で被災した福島市の蓬萊中学校器楽部と白浜中学校 brassバンド部合同の「夢と希望を奏でる絆コンサート」が白浜フローラルホールで開催されました。

蓬萊中学校の生徒38人と、白浜中学校の生徒12人がコンクールの受賞曲などをそれぞれ披露。フィナーレの曲「あすという日が」を両校が合同演奏、合唱すると、会場からは大きな拍手がおこりました。



合同で演奏、合唱する蓬萊中学校と白浜中学校の生徒

■ 夜桜と竹燈の競演

4月6日(金)、大房岬自然公園で「さくらフェスタ」の前夜祭が開催されました。公園内にある桜のライトアップと、まわりに置かれた竹燈が幻想的な雰囲気演出していました。

竹の有効活用を通してまちづくりを進める団体「E.C.O.M竹燈」の協力により、200本の竹燈が大樹の周辺と遊歩道に配置されました。フェスタ当日は、運動園地内に設置されたステージで、安房八幡太鼓や平久里囃子が演奏され、フリーマーケットなどにぎわいました。



ライトアップされた桜と竹燈はとても幻想的でした

■ 職員を被災地へ派遣

東日本大震災で被災した自治体の復旧・復興を支援するため、4月1日から1年間、市職員2人を被災地へ派遣しています。

安西健一副主査は、液状化により甚大な被害を受けた千葉県香取市の建設部建設課で、土木災害復旧工事の設計、監理、施工管理業務を行っています。伊藤大輔主任主事は、宮城県石巻市生活環境部資産課で、地震や津波によって全半壊した家屋の固定資産課税業務を行っています。派遣された2人は、「これまでの経験を生かし、被災地の早期復興に尽力したい」「復興の一助となるよう、精一杯がんばってきます」と語り、決意をもって復興を支援しています。



左から伊藤主任主事、石井市長、安西副主査

今月の表紙



「カトリア」羽山節子さん(富浦地区)

表紙作品は、刺繡で作成しました。

30年ほど前、東京にある刺繡店で「戸塚刺繡」を見たのをきっかけに刺繡を習い始めました。糸は木綿を使用していて、遠近感を出すために430色の中から選んでいます。花や木を種から育てるなど、手仕事をするのが好きです。カトリアは温室で育てています。

心の健康を見直そう

「知っていますか？」「うつ病」のふと

身体の健康には気を配っていますが、心の健康状態の変化には、なかなか気がつきにくいものです。環境の変化による心労や、日常生活での過労など気づかないうちに無理をしていますが。

うつ病は、子どもから高齢者まで、誰もがかかる可能性のある病気です。厚生労働省の調査では、一生のうち1回以上うつ病を経験する人は、15人に1人となっています。



「気の持ちようだ」と思う人もいるかも知れませんが、治療が必要なれつきとした病気です。「心の風邪」といわれることもあり、脳の神経伝達系のトラブルによって発症することが医学的に明らかになっています。

専門医療機関で受診し、正しい治療を受けることで、うつ病は治ります。患者の多くは、精神的な症状より身体的な症状を訴えることが多い、最初から心療内科や専門医療機関を受診する人は1割程度と言われています。うつ病を治すには、早期に自覚・相談し、正しい治療に結びつけることが大切です。うつ病は、自分では気がつきにくいものです。家族や友人、会社の人など身近な人が気づくことも重要です。

健康だより

この症状があったら要注意

- 眠れない（途中で目が覚める、朝早く目が覚める）。
- 食欲がない。
- 気分が落ち込む。
- 周りの人ができること

- 困っていることや、悩んでいることについて話を聞く。
- 休養をとるように勧める。
- 医療機関を受診するように勧める。その際は、親しい人（家族・友人・上司など）が付き添う。



ほかにもこんな症状があります

からだの症状

- 下痢、便秘
- 身体がだるい
- 疲れやすい
- 頭痛、胃痛
- 肩こり
- 動悸どうき
(胸がドキドキする)
- 息苦しい

こころの症状

- 気分が落ち込む
- イライラする
- 集中力がなくなる
- 好きなこともやりたくない
- 自分を責める
- 決断が下せない
- 死にたくなる

周りの人が気づく症状

- 表情が暗い、涙もろい
- 反応が遅い
- 落ち着きがない
- 「体調が悪い」と訴えることが多くなる
- 人との交流を避ける
- 飲酒量が増える
- 遅刻、早退、欠勤が増える

健康支援課

☎ 36-11152

- ・ホームページアドレス
http://www.city.minamiboso.chiba.jp
- ・Twitter(ツイッター)アドレス
http://twitter.com/minamiboso_koho
- ・Facebook(フェイスブック)アドレス
http://www.facebook.com/minamibosocity
- ・千葉テレビ県内市町村情報
http://www.chiba-tv.com/shicho/
(千葉テレビデータ放送でも情報が見られます)



携帯
サイト

南房総市
安全安心メール
配信登録
QRコード※



※登録は初めに空メールを送信してください

今月のお知らせ



お知らせ

■児童扶養手当の支給額が改定されました

児童扶養手当の支給額が、平成24年4月分から次のとおり改定されました。

改定後の支給額(月額)

- ・全部支給 4万1430円
- ・一部支給 9780円から4万1420円

※子の加算額

- (第2子 50000円、第3子以降 30000円)については、変更ありません。

※支給額は、全国消費者物価指数の変動により改定されます。

■子育て支援課

☎ 36-11153

■特別児童扶養手当などの支給額が改定されました

特別児童扶養手当などの支給額が、平成24年4月分から次のとおり改定されました。

改定後の支給額(月額)

- ・特別児童扶養手当1級

- ・特別児童扶養手当2級 5万400円
- ・特別障害者手当 3万3570円
- ・障害児福祉手当 2万6260円
- ・障害者福祉手当 1万4280円
- ・経過的福祉手当 1万4280円

※支給額は、全国消費者物価指数の変動により改定されます。

社会福祉課

■子ども医療費助成受給券

☎ 36-11151

■子ども医療費助成受給券 接骨院で使用できます

平成24年4月診療分から、接骨院や整骨院で子ども医療費助成受給券が使用できるようになりました。

■注意事項

- ・県と契約している医院に限りです。受診時に窓口で確認してください。
- ・鍼灸マッサージは対象外です。

- ・幼稚園や学校管理下でけがをした場合は、日本ス



■子育て支援課

☎ 36-11153

ポーツ振興センター災害共済給付の対象になるため、受給券は使用しないでください。

広告

鋸南病院 診療のご案内

		月	火	水	木	金
午前	内科	能重・安達	金親	能重・安達	金親・能重	金親・能重
	外科	金親	清野	清野	今村	石渡(整形)
	眼科			馬場		
午後	総合外来	安達	清野	石井	石井	石渡・安達

☆午後も診療しております。

☆眼科は水曜午前のみ診療

☆各種健康診断・予防接種も行っております。

安房郡鋸南町保田359

TEL 0470-55-2125

広告

広告

オリジナルTシャツ作成します。



Tシャツ・トレーナー/タオル各種名入れ
社名のぼり/各種イベント・祭礼用など

株式会社 プリントワーク (山口操栄)

南房総市白浜町乙浜472

Tel 0470(38)4455 Fax 0470(38)2770

http://www.printwork-shirahama.com/

クリニック・デル・マール館山

形成外科・美容外科・美容皮膚科

保険診療 ○各種保険取扱い

イボ・ほくろの除去、眼瞼下垂手術
(美容目的を除く)

自費診療

医療レーザー脱毛 …わき1回3,900円

しみ取りレーザー(Qスイッチレーザー)…21,000円(2cmまで)

診療時間

9:30~17:30

休診日

水・土・日・祝

館山市西川名1277-1 TEL 0470-29-1900

ホームページアドレスが新しくなりました 新アドレス http://prs.is-mine.net

4月定例記者会見

4月25日（水）に実施されました

- 市議会第1回臨時会
- 市民活動発表会開催
- 観光大使の委嘱
- 「13歳からの道徳教科書」を活用した道徳教育の充実

資料は、市のホームページでご覧いただけます。

南房総市 / 定例記者会見 [検索](#)
クリック

人口の動き（平成24年5月1日現在）は、
広報みなみぼうそうお知らせ版6月号
（5月24日発行）に掲載します。

■ 甲種防火管理講習会

防火管理者の資格を取得するための講習会を開催します。

講習日 6月26日（火）

27日（水）の2日間

時間 午前9時から

午後4時30分まで

ところ 館山市コミュニティセンター

定員 120人

受付 5月22日（火）

23日（水）

費用 4300円

（テキスト代）

受付場所 安房郡市消防本部予防課、鴨川消防署、倉分署、鋸南分署

問 安房郡市消防本部予防課

☎ 22-22235

電話帳の配達と回収

6月中旬に新しい電話帳をお届けします。現在使っている電話帳は配達員に渡してください。不在などで古い電話帳を渡せなかった場

■ 電話帳の配達と回収

合は、回収に伺いますので、ご連絡ください。
問 タウンページセンター
☎ 0120-506-309



そうだん

■ 高齢者・障害者のための無料電話法律相談

高齢者や障害者、その支援者の相談に弁護士が応じます。

とき 毎週月曜日（祝日・年末年始などを除く）

午前10時から正午まで

注意事項

・法律問題の相談に限ります。

・相談は1人につき20分程度です。

・同一内容についての相談は、年一回限りとします。

相談電話番号

☎ 043-227-1800

☎ 043-227-8431

問 千葉県弁護士会

☎ 043-227-1800

☎ 043-227-8431

☎ 043-227-8431

南房総市の民話

の民話



「白浜の頼朝伝説」

第73話
生稲謹爾

平家を倒して源氏の世にしようとした源頼朝は、伊豆の石橋山の戦いに敗れて安房の平北郡獵島（鋸南町）に逃げてきました。治承四年（一一八〇年）八月二十九日のことでした。その後、再起を願う頼朝は、味方を得るために安房の国中を勢力的に巡回したのですが、その際に白浜にも立ち寄りました。空が良く晴れていた九月六日だったといわれています。

まず、長尾の滝口大明神に参詣し、「宗近」の太刀を奉納して戦勝を祈願すると、海岸づたいに野島崎に着きました。野島には、弁天堂が祀られていますので、かたわらにあった岩に「野島山」の三文字を鏝で刻み、奉納しました。

白浜の野島は、

「あま小舟みえつ隠れつ朝あけの野嶋が崎の霧のむらむら」

と歌に詠まれたほどの景勝地でしたので、頼朝は、しばらく美しい景色を眺めながら、従者の労をねぎらい、酒宴を開いたと言われています。その場所には、「盃の池」

「銚子の池」などの地名が残り、また、休息のため頼朝が幹に腰を掛けた「頼朝の腰掛け松」があったという話も残っています。



野島崎公園にある盃の池



広報みなみぼうそう5月号
平成24年5月10日発行

このコーナーは地域の市民活動団体を応援するコーナーです。地域でがんばっている団体をご存じでしたら情報をお寄せください。

市民協働課 ☎ 33-10005



三芳地区滝田公民館で開催された たからばこ夏合宿

市民活動団体の紹介 51

あわ発達障害児応援団 「たからばこ」

代表 武田由美 会員44人

あわ発達障害児応援団「たからばこ」は、発達障害などの特性を持った子どもたちの困難と、彼らの世界の素晴らしさを伝えるため、平成21年11月に発足しました。発達障害児の親をはじめ、医療、教育、行政の関係者や地域の皆さんが参加し、子どもたちが伸びやかに、自分らしく生きることが出来る地域社会を作るために活動を続けています。

会では、各種勉強会・講演会の開催や、小冊子「もっと知りたい君のこと」の発行など、地域の人に発達障害の理解を広める活動を行っています。また、親子で参加する野外遊びの会や、お茶会、春・夏の合宿も開催しています。

今年度中にNPO法人化し、発達障害児や保護者の交流拠点を持ち、より住みやすい地域づくりをしていきたいと思っています。お子さんの発達が気になる人も、子どもたちの力になりたいとお考えの人もお気軽にお問い合わせください。



発達障害啓発用の小冊子「もっと知りたい君のこと」

問 「たからばこ」代表 武田

☎ 36-4204
<http://awatakarabako.blog51.fc2.com/>

発行 南房総市 〒299-2492
千葉県南房総市富浦町青木28番地

有料広告

※広告内容についての問い合わせは広告主へお願いします。



南房総ファミリアクリニック

診療のご案内

- 内科 (月～土曜日) AM 9:00～12:00 PM 2:30～6:00
- 小児科・皮膚科 (火・水・金・土曜日) AM 8:40～11:30
- 整形外科 (毎週木曜日) AM 9:00～12:00 PM 1:00～3:00



南房総市本織43-1
☎ 0470-20-6171

詳細情報はHPもしくはお電話にてお問い合わせください

千葉県南総文化ホール開館15周年記念

2012 7月7日(土)
開演 15:00 開場 14:30

入場料金(全席指定)

S席	A席
大人 ¥4,000	大人 ¥3,000
高校生以下 ¥3,000	高校生以下 ¥2,000

千葉県南総文化ホール 0470-22-1811

安心リフォームを納得価格でご提案

欲しかった暮らしをこれから始めましょう

株式会社 石井工務店 0120-22-3247

編集 情報推進課
FAX ☎ 0470-20-3314
0470-10003
0470-10003