



みなみぼうそう

ひと・ゆめ・みらい 地域で創る魅力の郷 南房総

「非核平和都市宣言」 「青色申告の都市宣言」

ホームページアドレス <http://www.city.minamiboso.chiba.jp> (本紙の記事はホームページでもご覧いただけます)

花(ハーブ)の巨大モニュメント!

南房総の
旬な観光情報

南房総
いいとこどり

<http://www.mboso-etoko.jp/mobile/>



全国ハーブサミット南房総大会 (白浜フローラルホール)

5

No.14 〒299-2492
2007 南房総市富浦町青木28番地
平成19年 TEL 0470-33-1002
月号 FAX 0470-20-4591

人口の動き (平成19年5月1日現在)

総人口 45,042人	男 21,547人	女 23,495人
世帯数 16,877世帯	出生 13人	死亡 57人
	転入 98人	転出 165人

第16回全国ハーブサミット南房総大会 4月14日～16日

ハーブをまちづくりにかかげる自治体が集う、第16回全国ハーブサミット南房総大会が4月14日から3日間開催されました。主会場の白浜フローラルホールでは、南房総を代表するキンセンカが飾られ、「花（ハーブ）と出逢える香りのまち・南房総」のテーマにふさわしいサミットになりました。

今大会では、食コンクールや全国物産展、伝統芸能、体験コーナーなどイベントも盛りだくさんで、来場者は延べ約6,500人と、大盛況でした。



あいさつする石井市長

食コンクール

南房総の花を食材に使用した食コンクール（料理・和菓子・洋菓子の3部門）に50作品を超える出品がありました。

元フランス迎賓館料理長の野村三喜夫さんが審査にあたり、料理部門は宇山弘子さん（白浜地区）、和菓子部門は黒川操さん（和田地区）、洋菓子部門は、永井玉江さん（富山地区）が、最優秀賞に輝きました。

和菓子部門 甘い春

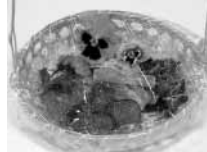

表彰された
(左から)宇山さん黒川さん永井さん



料理部門 南総みちづれ弁当



洋菓子部門
菜の花ケーキ

場内が盛り上がった
神楽舞



白浜若狭会



伝統芸能

会場内の観客を魅了したのは、各地域の伝統芸能でした。安房八幡太鼓の「まほろば太鼓」から始まり、里舞ダンサーズの「花のワルツ」、とみやま里見会の「我等が誇り里見八犬伝」、和田町民舞の会の「鴨川やんざ節」、多田良三つ道具保存会の「神楽舞」、房州千倉やっちき節保存会の「房州ちくらやっちき節」、若狭会の「白浜音頭」など各地域の伝統芸能が披露されました。

サミット本大会

基調講演として、NPOジャパンハーブソサエティー参与の高橋良孝さんが「房総の花・キンセンカで学ぶ」と題して、房総のハーブの魅力を話されました。

特別発表では、和田中学校の生徒6人が房総の花づくりに寄与した「間宮七郎平」について発表をしました。房総の花づくりのルーツをわかりやすく話してくれました。

最後に、元フランス迎賓館料理長の野村三喜夫さんの「花と料理のコラボレーション」があり、南房総の食材のすばらしさと、料理の実演がありました。会場

の皆さんは一流シェフのつくる料理に興味をひかれていました。



基調講演



和田中学校の生徒の皆さん



花と料理のコラボレーション

全国物産展・体験コーナー

全国に広がる姉妹都市と道の駅など24団体が参加した全国物産展は人気があり、多くの方が特産品を買い求めていました。花の情報館で行った体験コーナーでは、和菓子づくりやびわ葉染め体験などが行われました。

全国物産展



和菓子体験
をする親子



平成19年度から 住民税が変わりました

国の所得税から地方の住民税（市・県民税）へ税源移譲が行われます。
これに伴い平成19年度から住民税は増えますが、所得税の最低税率の引き下げなどにより、基本的に個人の税負担は変わりません。
ただし、定率減税が平成19年度から廃止されましたので、その分だけ税負担が増えることとなります。

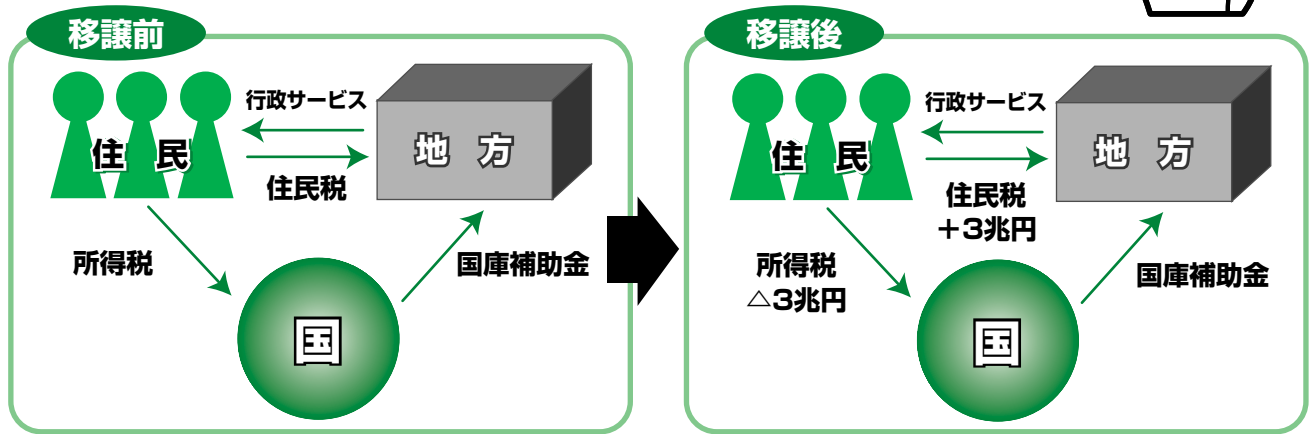
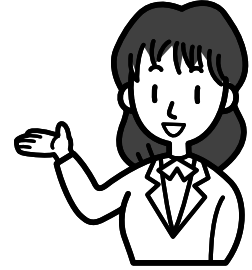

主な改正点

(1) 住民税所得割の税率が10%に統一

【平成18年度まで】

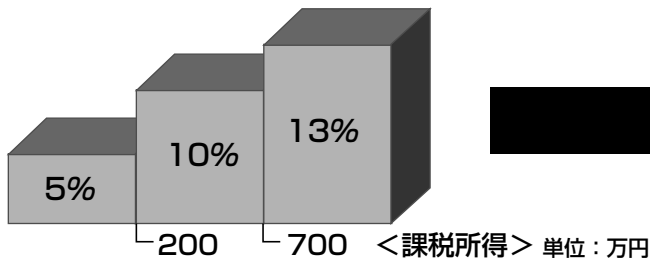

【平成19年度から】

(10%比例税率化)

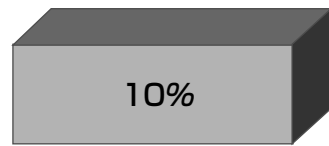

※ 課税所得が200万円以下の人は住民税が5%増となります。
(所得税は減となり、住民税と所得税の合計負担額は変わりません)

(2) 住民税減額措置のための調整控除の創設

住民税と所得税とでは扶養などの控除額に差があります。したがって、同じ収入額でも住民税の課税所得は所得税よりも多くなります。住民税の税率を5%から10%に引き上げた場合、所得税の税率を引き下げただけでは税負担が増えてしまうこととなります。このため、個々の納税額の負担が変わらないように調整控除が創設されました。

(3) 定率減税の廃止

所得税：平成19年1月分から 住民税：平成19年6月分から

問い合わせ 税務課 TEL 33-1023

市の 新制度

南房総市ぜんそく等小児指定疾患 医療費助成事業

子どもの慢性疾患のうち治療が長期にわたる疾患について、国が小児慢性特定疾患として研究および医療費の公費負担を行っています。

市では、この制度の対象外となる場合、市の登録基準をみたす人に対し10月1日から医療費の助成を行います。



対象者

国の小児慢性特定疾患治療研究事業の対象とならない人で、市の定める登録基準などをみたす18歳未満の児童です。

※ 就学前のお子さんは乳幼児医療費助成事業をご利用ください。

助成を受けるために

あらかじめ登録申請を行い、登録基準に基づく審査を経て登録されることが必要です。

登録申請に必要な書類

① 申請書 ② 医療意見書 ③ 所得を証明する書類 ④ 健康保険証の写し
登録申請は6月1日から子育て支援課で受け付けます。

助成内容

- 医療費および薬剤費など（保険診療内）で、月ごとの自己負担分（3割）から一部負担額などを差し引いた額を助成します。
- 食物アレルギーの人がエピネフリン注射液を使用した場合は、費用の全額を助成します。

対象疾患

1. 悪性新生物
2. 慢性腎疾患
3. 慢性呼吸器疾患（ぜんそく）
4. 慢性心疾患
5. 内分泌疾患
6. 膠原病
7. 糖尿病
8. 先天性代謝異常
9. 血友病等血液・免疫疾患（血友病等血液疾患）
10. 神経・筋疾患
11. 食物アレルギー（国の小児慢性特定疾患の対象疾患にはありません）

登録申請の受付および問い合わせ

三芳分庁舎 子育て支援課 南房総市谷向116番地2 TEL 36-1153

※ 登録申請に必要な書類およびリーフレットは、本庁市民課富浦地域福祉係 支所地域市民福祉課・三芳分庁舎子育て支援課にあります。



春季行政相談強調週間

5月21日(月)～5月27日(日)

市では、総務大臣から委嘱された行政相談委員が、皆さんからの苦情や困りごとをお聴きし、その解決の促進を図ります。相談は無料で、秘密は守られます。

行政相談委員紹介 (順不同・敬称略)

新藤幸太郎 (富山地区) 武内 章 (千倉地区)
目黒 輝彦 (富浦地区) 伊丹 利雄 (丸山地区)
川名 守 (三芳地区) 間宮 強 (和田地区)
伊藤 邦夫 (白浜地区)



国の仕事や、郵政公社、NTTなど特殊法人の仕事について (例えば、年金、医療保険、労働災害、登記事務、道路、行政窓口サービスなど)

- このようにしてほしい
- 苦情を申し出たが、説明や措置などに納得がいけない
- 苦情や困っていることを、どこに相談したらよいかわからない
- 制度や仕組みがわからない

ことなどありましたら、お気軽にご相談ください。

※ 相談日および相談場所などは、毎月第4木曜日に発行される「お知らせ版 広報みなみぼうそう」をご覧ください。

問い合わせ 秘書広報課 TEL 33-1002

人権特設相談日程

月 日	場 所	時 間
6月11日(月)	とみうら元気倶楽部	10:00 ～15:00
6月14日(木)	白浜支所	
6月19日(火)	丸山保健福祉センター	

御子神 勲 (三芳地区)



八代 亨 (和田地区)



相川 清美 (和田地区)



吉野 泰夫 (和田地区)



福原 和夫 (三芳地区)



押本 勝彦 (白浜地区)



三橋 正道 (富山地区)



中村 勝人 (三芳地区)



石井 賢爾 (和田地区)

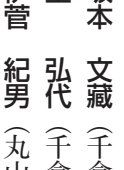

渡邊 利昌 (丸山地区)



人権擁護委員紹介 (順不同・敬称略)

坂本 文蔵 (千倉地区) 石井 美津子 (富山地区)

星 弘代 (千倉地区) 高木 洋道 (千倉地区)

伊管 紀男 (丸山地区) 小谷 孝 (白浜地区)

本田 秀子 (富浦地区) 鎌田 茂 (富浦地区)

4月1日付けで委嘱された委員

石井 賢爾 (和田地区) 小沢 禧江 (丸山地区)

6月1日は人権擁護委員法が施行された日です。

市には、市から推薦されて、法務大臣が委嘱した17人の人権擁護委員

がいます。3月31日付けで長年委員を務めてこられた3人の委員が退任

され、4月1日付けで6人の委員が新たに委嘱されました。

6月は、次の場所でも人権特設相談を開催します。

相談は無料で秘密は守られますので、お気軽にご相談ください。

平成19年春の叙勲
受章おめでとうございませす

旭日双光章
(地方自治功労)



小澤昌利氏 (73歳)
(元丸山町議会議員)

問い合わせ 市民課 TEL 33-1051

台風、大雨などにより災害が発生したら!!

<市における主な災害復旧事業関係概要>

災
害
発
生

□道路、河川など⇒道路、河川などの被害箇所を発見した場合は、速やかに建設課(TEL33-1101)または各支所地域事業課まで連絡ください。



□農地・農業用施設⇒
大規模な災害⇒公共災害復旧事業(国庫補助)
小規模な災害⇒南房総市小規模農地農業用施設災害復旧事業(市単独補助)

詳細については、農山漁村整備推進課(TEL33-1072)または各支所地域事業課まで連絡ください

□住家(居住のため使用している建物)が土砂の流出により半壊または全壊の被害を受けるおそれがある場合の排土事業⇒南房総市災害応急対策事業(市単独補助)

詳細については、消防防災課(TEL33-1052)または各支所地域市民福祉課まで連絡ください

各支所の連絡先

富山支所 地域事業課	☎57-2512	白浜支所 地域事業課	☎38-3112	丸山支所 地域事業課	☎46-3112
// 地域市民福祉課	☎57-2511	// 地域市民福祉課	☎38-3111	// 地域市民福祉課	☎46-3111
三芳支所 地域事業課	☎36-2112	千倉支所 地域事業課	☎44-1112	和田支所 地域事業課	☎47-3112
// 地域市民福祉課	☎36-2111	// 地域市民福祉課	☎44-1111	// 地域市民福祉課	☎47-3111

ゴミゼロ運動実施

毎年、実施していますゴミゼロ運動を、5月27日(日)に行います。市民の皆さんのご協力をいただき、道路・海岸・河川などを中心に空き缶・空き瓶・ペットボトルなどの回収作業を展開します。皆さんのご協力をよろしくお願いします。

なお、雨天の場合は中止とし、午前6時30分に防災行政無線でお知らせします。

問い合わせ 環境保全課 TEL 33-1053



お
知
ら
せ

商業統計調査にご協力を!6月1日現在で実施

この調査は、全国の卸売・小売業を営む事業所を対象とし、商業の実態(商業事業所の分布状況や販売活動など)を明らかにすることを目的としています。

5月下旬に知事から任命された調査員が調査票の記入のお願いに、各事業所を訪問しますので、ご協力ください。

提出された調査票は、統計法により厳密に秘密が守られ、統計作成の目的以外には一切使用されません。

5月下旬から調査員が伺います。

問い合わせ 企画政策課 TEL 33-1001



千倉おはなし会「しおまねき」開催!

千倉図書館では年間をとおして、千倉おはなし会「しおまねき」を開催します。皆さんの参加をお待ちしています。

時間 午後2時から午後2時30分まで

開催日 5月12日・6月9日・7月21日

8月11日・9月8日・10月13日

11月10日・12月8日

平成20年1月19日・2月16日

3月8日の土曜日

問い合わせ 千倉図書館 TEL 40-1120

「こころ」は

地域包括支援センターです！

平成18年10月に南房総市地域包括支援センター「アイリスの里」と「リブ丸山」が開設されて半年たちました。現在、専門の職員が地域のケアマネージャーや在宅介護支援センターと連携を図りつつ、業務を進めています。

高齢者の日常生活に関する困りごとなどを総合的に相談できるセンターですので、お気軽にご連絡ください。相談料は無料です。

地域包括支援センターの主な業務

介護予防ケアマネジメント

介護認定結果が要支援1・2の人のサービス計画を作成します。

要支援の結果が出次第、早めに包括支援センターから連絡をさせていただき計画作成の準備をします。その際、地域のケアマネージャーとともに対応することもあります。

また、介護認定を受けない人で、日常生活が困難になりつつある人（特定高齢者）の介護予防のための計画作成もします。（特定高齢者は、生活機能チェックと医師の判定などにより決定されます）。

総合相談・支援

日常生活で困っていることに対して相談に応じるとともに、さまざまな制度や地域資源を活用しながら解決方法を検討します。

権利擁護、虐待の早期発見・防止

高齢者の人権や財産を守るため、地域での見守りを推進するとともに必要に応じて成年後見制度の活用を検討します。

また、高齢者に関わるさまざまな機関（民生委員や老人クラブ、特別養護老人ホームなど）とのネットワークを強化することで高齢者虐待の早期発見・防止に努めます。

地域のケアマネージャーへの支援

ケアマネージャーのネットワークづくりや研修会を開催し、ケアマネージャーだけでは解決困難な事例に対して解決方法を一緒に検討します。

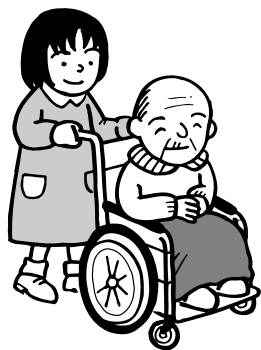

お知らせ

地域包括支援センターの案内

担当地区	名称	所在地	電話番号
富浦 富山 三芳	南房総市地域包括支援センター アイリスの里	富浦町深名 1170-1	20-4060
白浜 千倉 丸山 和田	南房総市地域包括支援センター リブ丸山	千倉町平館 686-1	40-1277

※ お住まいの地区の地域包括支援センターへお気軽にご相談ください。

貯筋教室

～運動習慣を身につけよう～
参加者募集

普段運動不足を感じていませんか。体に筋肉を貯める「貯筋」運動を行うことにより、肥満や高血圧などの生活習慣病を予防し、生活に必要な筋力を保つことができます。

貯筋教室では10回1コースとし、家庭で毎日続けられる気楽な体操を紹介いたします。途中参加も可能です。なかなか自分で運動できない人、運動はするけれど続けられない人、ぜひご参加ください。

月日	時間・場所	内容
6月21日(木)	9:30～11:30 千倉保健センター	<ul style="list-style-type: none"> ●身体計測 ●体力測定 ●ミニ講話 ●貯筋体操
7月6日(金)		
8月20日(月)		
9月6日(木)		
10月15日(月)		
11月5日(月)		
12月14日(金)		
1月21日(月)		
2月15日(金)		
3月11日(火)		

定員 30人
持ち物 タオル・飲み物
※ 運動の出来る服装でおいでください。

申込および問い合わせ

健康増進課 TEL 36-11152



■ 保育所保育料・給食代(主食代)のお知らせ

○ 保育料の引き落としは、毎月25日です。ただし、金融機関が休業日の場合は、翌営業日となります。

○ 保育料は、入所した月の初日を基準として措置年齢が決まり、年度途中において年齢があがっても年度末まで変更にはなりません。

(例) 平成16年4月3日生まれの

3歳児のお子さんが、平成19年4月4日に入所した場合は、4月1日現在の年齢で決定するので、2歳児で入所扱いになります。(年度末まで)

○ 3歳以上児の給食(主食)代は月額350円

問い合わせ
子育て支援課 TEL 36-11153

■ 日本赤十字活動資金にご協力をお願いします

日本赤十字社では、毎年5月・6月を「赤十字運動月間」とし、活動資金の募集活動を行っています。

その活動資金をもとに、国内における地震や台風などの災害救護活動をはじめ、ボランティア活動・医療事業・献血事業や世界の各地で多発

する紛争や災害などの緊急救援活動、開発支援事業など人道的活動を展開しています。

また、安房地区における災害時の救護活動を迅速に行うため三芳地区に「災害救援物資備蓄倉庫」が建設され、毛布3100枚・ガーゼケット1800枚・バスタオル2000枚・日用品セットなどが備蓄されました。



建設された災害救援物資備蓄倉庫

これらの諸活動は皆さんのご協力によって支えられております。

そのため、活動の趣旨をご理解いただき、1世帯あたり500円以上の活動資金にご協力をお願いします。

問い合わせ
社会福祉課 TEL 36-11151

■ 「南房総発見伝」開催

観光協会では6月3日(日)に富

山地区のふれあいスポーツセンターを会場に「南房総発見伝」を開催します。

このイベントは、市および観光協会合併一周年記念行事として観光協会が主催します。

イベントでは、市内の道の駅が一室に会した物産展や、市内に住む小学生による「南房総市のたからもの」をテーマにした写真展、南房総の特産品をマスクに刺しゅうしたレスラーが戦うプロレスが開催されます。

観光協会では、前売2500円で販売しているプロレス観戦チケットを抽選で30人にプレゼントします。応募方法は、住所、氏名、年齢、電話番号を記入のうえ葉書で応募ください。5月18日(金)必着。

なお、当選者の発表は発送をもって替えさせていただきます。

■ 応募先および問い合わせ

〒295-0004
南房総市千倉町瀬戸2254
南房総市観光協会
TEL 44-3581

■ 6月1日は、「千葉県住宅用火災警報器普及促進デー」

千葉県消防長会は、平成19年と平成20年の6月1日を「千葉県住宅用火災警報器普及促進デー」と定め、

千葉県内の全消防本部が一斉に、新築および既存住宅への住宅用火災警報器普及促進運動を実施します。

住宅用火災警報器は、住宅における死者数の増加に対応するため、新築住宅については、平成18年6月1日から、既存住宅については、火災予防条例により平成20年の6月1日までに設置しなければなりません。しかしながら、住宅火災による死者数を低減させるためには、設置の義務付けの適用時期を待つまでもなく、既存住宅に住宅用火災警報器の早期設置が重要です。このようなことから、県内全域で住宅用火災警報器普及促進運動を展開するものです。

安房郡市消防本部も当日は、管内の随所でチラシの配布などを実施して広報活動を行います。

また、午後2時から、千葉市文化交流プラザにおいて、総務省消防庁主催の「住宅防火対策推進シンポジウム」も開催されます。このシンポジウムへは、どなたでも入場可能です。

問い合わせ
千葉市消防局 予防部予防課
TEL 043-202-1613





■ 地域観光情報をカーナビ向けに配信するサービスを開発

南房総市、館山市および日産自動車株式会社は、より快適で楽しい観光ドライブを実現するため、日産のカーナビ向け情報配信サービスによって地元推奨の観光情報やドライブルートをドライバーらへ提供するサービスを共同で開発する覚書の調印を4月17日（火）館山市役所で行いました。



共同開発覚書への調印式の様子

このサービスは、首都圏のドライバーの需要が高い南房総の観光情報を豊富に蓄積し、特に地域の観光情報の発信に先進的なホームページ「南房総いいとこどり」を運営して

いる南房総市の情報収集・発信力が高く評価され、合意にいたしました。具体的には、旬な地元観光情報とクルマ向け位置連動型情報配信サービスのそれぞれのノウハウを融合させることで、観光ドライブを楽しむドライバーに季節に応じたリアルタイムな情報を提供することを目的に開発し、8月からサービスを開始する予定です。

■ 問い合わせ

観光プロモーション課
TEL 20-4003

■ 丸線・平群線が、一部路線変更になります

現在、市が補助金運行している廃止代替バス丸線（大井細田―三芳經由―館山駅）と、平群線（平群車庫―三芳經由―館山駅）の一部区間について路線変更する申請を千葉運輸支局に行いました。

変更区間は、八幡神社前から館山ロックシティ（旧ジャスコ構内）への乗り入れ区間1.6kmとなります。路線変更実施については、再度お知らせします。

■ 問い合わせ

企画政策課
TEL 33-1001

■ 「守りましょう！」電波のルール

総務省・電波利用保護旬間

総務省では、6月1日から10日までを「電波利用保護旬間」として、電波を正しく利用していただくための周知・啓発活動および不法無線局の取り締まりを強化しています。

テレビやラジオ放送、携帯電話などの身近なものから、警察・消防・防災行政無線など人命に関わる電波の利用を保護し、安全で豊かな社会のために、電波はルールを守り、正しく使いたしましょう。

■ 問い合わせ

関東総合通信局
※ 5月1日に千代田区九段南・九段第三合同庁舎へ移転しました。

不法無線局による混信・妨害
TEL 03-6238-1939
テレビ・ラジオの受信障害
TEL 03-6238-1945

放送相談（地上デジタル放送）
TEL 03-6238-1944



第10回 全国障害者スポーツ大会の愛称決定！ 平成22年（2010年）開催

愛称 ゆめ半島千葉大会

全国障害者スポーツ大会の直前に開催する「ゆめ半島千葉国体」と一連の大会と印象付けられるようにしました。

スローガン ゆめ半島 みんなが主役 花咲く笑顔

全国公募を実施し、応募のあった7,876作品の中から、ともに支えあい、スポーツを通じて感動と喜びを共有できる大会であることを強くアピールすることができた作品を選びました。

ゆめ半島
千葉大会

ゆめ半島 みんなが主役 花咲く笑顔

ゆめ半島千葉国体と共通の「チーバくん」です。全国障害者スポーツ大会では立位と車椅子の両方のデザインを使用します。



健康だより

問い合わせ 健康増進課 TEL36-1152

メタボリックシンドローム 予備軍から脱出しよう！

加齢とともに少しずつ大きくなっていくおなか周り、気になりませんか？「メタボリックシンドロームの診断基準」では、おなか周りは内臓脂肪がどれだけ蓄積されているかの目安とされています。腹囲が男性は85cm以上、女性は90cm以上で内臓脂肪が蓄積されているとされています。

腹囲を1cm減少させるには、体重約1kgの減少、カロリーにしてなんと約7,000kcalのエネルギー消費が必要になります。1カ月で腹囲1cm減らすためには、1日あたり約230kcalのエネルギー消費が必要になってきます。これだけのエネルギー消費を運動だけでクリアするのは大変です。そこで、毎日の食事の摂取カロリーを少し減らして、身体活動をいつもより少し増やして、合わせて230kcalのエネルギー消費にするという、運動と食事両面からのアプローチはいかがですか？

1日230kcal減らすために TRY! 食事の摂取カロリーを少し減らしてみよう！

○ 外食で工夫する

- かつ丼を親子丼にする…ー（マイナス）150kcal
- 天ぷら定食を焼魚定食にする…ー（マイナス）250kcal

○ 飲料で工夫する

- 缶コーヒー（砂糖入り180ml）を砂糖なしにする…ー（マイナス）100kcal
- 缶ビール（350ml）を一本がまんする…ー（マイナス）150kcal

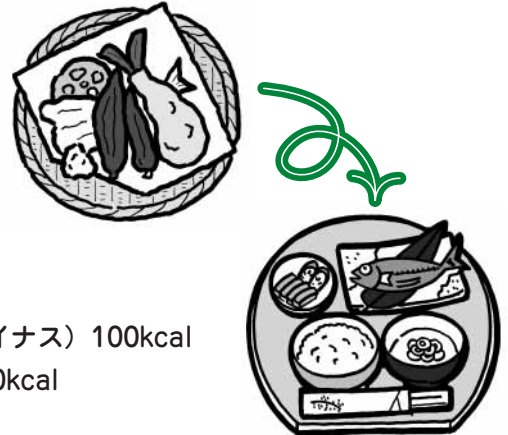

運動の消費カロリーを少し増やしてみよう！

○ 100kcal消費できる運動の目安

水泳…12分 速歩…27分 軽いジョギング…16分 （いずれも体重70kgの人の場合）

○ 持久力アップには「ややきつい」程度の運動をしよう。

無理に「きつい」運動をする必要はありません。
「ややきつい」と感じる程度で十分です。

例えば、速歩での「ややきつい」程度とは

- ・いつも歩いている速さより速い
- ・ちょっと息が弾むが、笑顔が保てる
- ・5分程度で汗ばんでくる
- ・10分程度運動すると、すねに軽い筋肉痛を感じる

お知らせ

市では6月から自宅でもできる筋力トレーニングを中心とした運動教室「貯筋教室～運動習慣を身につけよう～」を月1回10回コースで実施していきます。生活に必要な筋力を保つために貯筋教室に参加してみませんか。（詳しくはP7をご覧ください）

○ 筋力アップのポイントは自宅でも手軽にできること

自宅でも手軽にできる筋力トレーニングはスクワットや腕立て伏せです。コツは反動をつけずにゆっくりと、呼吸を止めずに、鍛えている筋肉を意識しながら行なうことです。

「食生活」と「運動」を上手に組み合わせて、メタボリックシンドロームを予防しましょう。





ほのぼの ハイキング日和

自然いっぱい、楽しみ満載！
市内にあるハイキングコースを
紹介します。

大日山遊歩道（三芳地区）全長約5.0km 所要時間180分

大日山は、比較的容易に山歩きの出来る山域であり、付近には増間七滝を始め多くの滝、県指定の無形文化財の御神の神事で知られる日枝神社があります。なお、頂上からは、ほぼ360度の大自然を楽しむことができます。



坊滝 落差約25m

坊の滝とも呼ばれ、大日山の中腹にかつてあった「大日山閻魔寺」のお坊さんが修行したところから、この名がついたという。水量の多い時の迫力はかなりのものです。

大日山遊歩道



足つぼロード+足湯

ウォーキングで疲れた足を「足湯」で癒そう！
ちょっとひと息

道の駅「鄙の里」の敷地内にある足つぼロードと足湯は、足裏に刺激を与えたり、足を温めることで体全体の血の循環を良くします。

問い合わせ
観光プロモーション課
TEL 33-1091

※せなあー||長男
そうです。
でもない時刻だった
へいきますと、とん
ず、漁師が起きて港
のいたずらとは知ら
って廻ったので、狸
と、ちよくちよくや
るよう」「○○のせなあー、船が出るよう」



と、ちよくちよくや
るよう」「○○のせなあー、船が出るよう」
と、ちよくちよくや
るよう」「○○のせなあー、船が出るよう」

れ廻ったのです。
と、ちよくちよくや
るよう」「○○のせなあー、船が出るよう」

大正の頃の和田の話ですが、漁師を起こすのは年寄たちの役でした。和田・小浦では朝二時頃になりますと、船主のおかみさんが朝飯の仕度を始め、前漁師（一人前になっていない漁師）の若衆は、船出の準備をしましたので、それに合わせ年寄たち、和田から花園まで漁師の家を順に、「○○のなんし、沖へ出るよう」「○○のせなあー、船が出るよう」と、天気が良ければ毎日ふれ廻ったのです。

「狸が漁師を起す」

海で魚を捕まえるのは、暗いうちが良いので、漁師は朝早く起きねばなりませんね。

ところが昔は、時計が無かったので、漁師が起さる時刻を知るには、鐘を撞いて貰うか、誰かにふれ廻って貰うことだったのです。

南房総市の民話



～ 第13話 ～
生稻謹爾

ドロソコマン・メロディマン・デザインマン・みんな健田っ子

幼稚園で遊ぶのがうれしくて、張り切って登園してくる子どもたち。

●元気で明るい子 ● 仲よく遊べる子 ● 自分でできる子、を目標にしている健田幼稚園です。

四季の織りなす恵みは、春の健田郷、夏の瀬戸浜、秋の小松の里として、たくさんの自然を体いっぱいを感じさせてくれます。

今年度は35人の新入園児が加わり、64人でスタートしました。現在、健田小学校の校舎建設が進められており手狭になった園庭ですが、跳んだり走ったり、園児のパワーは全開。時のたつのを忘れて遊びが進められます。

ふれあい集会、運動会、クリスマス会など小学校との交流も楽しみのひとつ。

人間関係や遊びに深みが出てきます。読み聞かせや保育・栽培ボランティア・自由参観など、開かれた幼稚園の運営に努めています。スクールバスで通園する園児が多いなか、毎月行う親子降園では担任が直接1日の出来事を保護者に話しかけるようになりました。

保護者と教諭、地域が連携・協力して心豊かな子どもが育つ健田幼稚園を目指しています。

さくら組 (年長)



うめ組 (年少)



もも組 (年少)



ちばDCフィナーレを迎える「にぎわった南房総の春」お礼

2月1日から始まったちばデスティネーションキャンペーン(ちばDC)は、4月に全国ハーブサミットなど大型イベントの開催でクライマックスを迎え、4月30日で幕を閉じました。

3カ月という長い期間にわたり、南房総を訪れた皆さんをおもてなししようと、各地域では、観光イベントを始め、南房総の食材を生かした創作料理などいろいろな取り組みをしてきました。ちばDCをきっかけとして生まれた地域の連携と観光資源を大切に、観光のまちとして、これからも「おもてなし」の気持ちで訪れた皆さんに喜んでいただきたいと思えます。

ちばDCにご協力いただいた関係団体や市民の皆さん、本当にありがとうございました。



常設展示場をオープンしました!

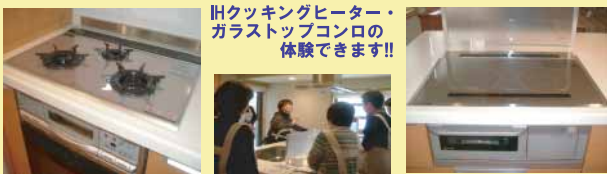

IHクッキングヒーター・ガラストップコンロの体験できます!!

(有) 青木酸素商店

【本社】南房総市久枝346 57-2670
【館山】館山市北条1662 22-2288
【和田】南房総市和田町真浦62 47-2240

大小宴会承ります!

千葉県市町村職員共済組合指定
全国教職員互助会指定

※ 詳しくはお問い合わせ下さい。



ハーブと自家菜園の宿
ホテル ロズマリー あっし

千葉県南房総市白子2792
TEL 0470-46-3311
FAX 0470-46-3312

お誕生日、記念日に
デコレーションケーキ
お作りします。

いちごの生クリーム、生チョコ、フルーツ、キャラクターなどがあります。詳しくは店頭でどうぞ、(2,100円～) ※予約制です

(有) 高山製菓

南房総市高崎1355
TEL/FAX 0470 (57) 3325



あたたか おもてなしと
心やすらぎ宿



40 resort
MINAMIBOSO-TOMIURA ROYAL HOTEL
南房総富浦ロイヤルホテル

Daiwa House Group

- ご宿泊・宴会 (歓送迎会・法事・七五三、各種パーティー)
- 結納、ブライダル
- 喜寿、米寿のお祝い
- 慶事プラン、弔事プラン

〒299-2404
千葉県南房総市富浦町多田良1212
TEL 0470-33-3811

有料広告

※ 広告内容についての問い合わせは広告主までお願いします。